



ประกาศองค์การบริหารส่วนตำบลสินปุน  
เรื่อง การใช้แผนพัฒนาท้องถิ่นสี่ปี (พ.ศ.๒๕๖๑-๒๕๖๔)

เพื่อให้เป็นไปตามระเบียบกระทรวงมหาดไทย ว่าด้วยการจัดทำแผนพัฒนาขององค์กรปกครองส่วนท้องถิ่น พ.ศ.๒๕๔๘ แก้ไขเพิ่มเติม(ฉบับที่๒) พ.ศ.๒๕๕๙ หมวด ๕ ข้อ ๒๔ องค์การบริหารส่วนตำบลสินปุน โดยความเห็นชอบของสภาองค์การบริหารส่วนตำบลสินปุน ในการประชุมสมัยวิสามัญ สมัยที่ ๒ ครั้งที่ ๑/๒๕๕๙ เมื่อวันที่ ๒๘ พฤศจิกายน พ.ศ.๒๕๕๙ จึงประกาศใช้แผนพัฒนาท้องถิ่นสี่ปี (พ.ศ.๒๕๖๑ - ๒๕๖๔) เป็นแผนสำหรับใช้ในการพัฒนาองค์การบริหารส่วนตำบลสินปุน และเป็นแนวทางในการจัดหางบประมาณ ในช่วงปีงบประมาณ พ.ศ.๒๕๖๑-๒๕๖๔

จึงประกาศให้ทราบทั่วกัน

ประกาศ ณ วันที่ ๒๙ พฤศจิกายน พ.ศ.๒๕๕๙

(นายภาคภูมิ ตินพันธ์)

นายกองค์การบริหารส่วนตำบลสินปุน



แผนพัฒนาท้องถิ่นสี่ปี  
(พ.ศ.2561-2564)

ของ

องค์การบริหารส่วนตำบลสินธุ์  
อำเภอพระแสง จังหวัดสุราษฎร์ธานี

## คำนำ

ตามพระราชบัญญัติกำหนดแผนและขั้นตอนการกระจายให้แก่องค์กรปกครองส่วนท้องถิ่น พ.ศ. ๒๕๔๒ กำหนดให้องค์กรปกครองส่วนท้องถิ่น มีอำนาจและหน้าที่ในการจัดทำแผนพัฒนาท้องถิ่นของตนเอง ประกอบกับ ระเบียบกระทรวงมหาดไทยว่าด้วยการจัดทำแผนพัฒนาขององค์กรปกครองส่วนท้องถิ่น พ.ศ. ๒๕๔๘ แก้ไขเพิ่มเติม (ฉบับที่๒) พ.ศ.๒๕๕๙ ได้กำหนดให้องค์กรปกครองส่วนท้องถิ่นจัดทำแผนพัฒนาท้องถิ่นสี่ปี (พ.ศ.๒๕๖๑-๒๕๖๔) เพื่อเป็นกรอบในการจัดทำงบประมาณรายจ่ายประจำปี งบประมาณรายจ่ายเพิ่มเติม องค์การบริหารส่วนตำบลสินปุน ได้มีการจัดทำแผนพัฒนาท้องถิ่นสี่ปี (พ.ศ.๒๕๖๑-๒๕๖๔)ตามระเบียบกระทรวงมหาดไทยว่าด้วยการจัดทำแผนพัฒนาขององค์กรปกครองส่วนท้องถิ่น พ.ศ.๒๕๔๘ แก้ไขเพิ่มเติม (ฉบับที่๒) พ.ศ.๒๕๕๙ โดยผ่านกระบวนการมีส่วนร่วมของประชาคมท้องถิ่น มีความสอดคล้องกับแผนพัฒนาจังหวัด ยุทธศาสตร์การพัฒนาขององค์กรปกครองส่วนท้องถิ่นในเขตจังหวัดสุราษฎร์ธานี อันมีลักษณะเป็นการกำหนดรายละเอียดแผนงาน/โครงการพัฒนาที่จัดทำขึ้นสำหรับปีงบประมาณแต่ละปี และเพื่อเป็นเครื่องมือในการจัดเตรียมโครงการ/กิจกรรม ให้พร้อมที่จะบรรจุในเอกสารงบประมาณรายจ่ายประจำปี เพื่อให้สามารถนำไปปฏิบัติได้ทันทีเมื่อได้รับการจัดสรรงบประมาณ

องค์การบริหารส่วนตำบลสินปุนหวังเป็นอย่างยิ่งว่าเอกสารฉบับนี้จะเป็นแนวทางการพัฒนาที่มีความชัดเจน และมีส่วนช่วยให้การดำเนินภารกิจเป็นไปอย่างมีประสิทธิภาพและประสิทธิผลสูงสุด สนองตอบต่อปัญหาและความต้องการของประชาชนในตำบลสินปุนได้อย่างแท้จริง เพื่อการพัฒนาคุณภาพชีวิต ของประชาชนในท้องถิ่นให้มีความเป็นอยู่ที่ดีขึ้น และเกิดการพัฒนาอย่างยั่งยืนต่อไป

องค์การบริหารส่วนตำบลสินปุน

# สารบัญ

	หน้า
ส่วนที่ ๑ สภาพทั่วไปและข้อมูลพื้นฐานสำคัญขององค์การบริหารส่วนตำบลสินปุน	๑
ส่วนที่ ๒ สรุปผลการพัฒนาท้องถิ่นตามแผนพัฒนาท้องถิ่น (พ.ศ.๒๕๕๗-๒๕๖๐)	๗
ส่วนที่ ๓ ยุทธศาสตร์องค์กรปกครองส่วนท้องถิ่น	๑๙
ส่วนที่ ๔ การนำแผนพัฒนาท้องถิ่นสู่ปฏิบัติการปฏิบัติ	๖๖
บัญชีโครงการพัฒนาท้องถิ่น (ผ.๐๑)	๖๗
<b>ยุทธศาสตร์การพัฒนาด้านเศรษฐกิจ</b>	๖๗
-แผนงานการเกษตร	๖๗
-แผนงานสร้างความเข้มแข็งของชุมชน	๗๐
<b>ยุทธศาสตร์การพัฒนาด้านแหล่งน้ำ</b>	๗๒
-แผนงานการเกษตร	๗๒
-แผนงานการพาณิชย์	๗๕
-แผนงานสาธารณสุข	๗๙
<b>ยุทธศาสตร์การพัฒนาด้านโครงสร้างพื้นฐาน</b>	๘๐
-แผนงานเคหะและชุมชน	๘๐
<b>ยุทธศาสตร์การพัฒนาลังคมและส่งเสริมคุณภาพชีวิต</b>	๑๐๐
-แผนงานการศึกษา	๑๐๐
-แผนงานการศาสนาวัฒนธรรมและนันทนาการ	๑๑๑
-แผนงานสร้างความเข้มแข็งของชุมชน	๑๑๕
-แผนงานสังคมสงเคราะห์	๑๑๙
<b>ยุทธศาสตร์การพัฒนาด้านการเมืองการบริหาร</b>	๑๒๑
-แผนงานสร้างความเข้มแข็งของชุมชน	๑๒๑
-แผนงานบริหารงานทั่วไป	๑๒๓
-แผนงานเคหะและชุมชน	๑๒๕
-แผนงานบริหารงานคลัง	๑๒๕
<b>ยุทธศาสตร์การพัฒนาด้านสาธารณสุข</b>	๑๒๖
-แผนงานสาธารณสุข	๑๒๖

<b>ยุทธศาสตร์ด้านการบริหารจัดการและอนุรักษ์ทรัพยากรธรรมชาติ</b>		
<b>สิ่งแวดล้อมแหล่งท่องเที่ยว</b>		๑๓๓
-แผนงานการเกษตร		๑๓๓
-แผนงานสาธารณสุข		๑๓๗
<b>รายละเอียดโครงการพัฒนา สำหรับอุดหนุนองค์กรปกครองส่วนท้องถิ่น ส่วนราชการ รัฐวิสาหกิจ องค์กรประชาชน (ผ.๐๒)</b>		๑๓๘
<b>ยุทธศาสตร์การพัฒนาสังคมส่งเสริมคุณภาพชีวิต</b>		๑๓๘
-แผนงานการศึกษา		๑๓๘
-แผนงานสร้างความเข้มแข็งของชุมชน		๑๓๘
-แผนงานการศาสนาวัฒนธรรมและนันทนาการ		๑๔๐
<b>ยุทธศาสตร์การพัฒนาการเมืองการบริหาร</b>		๑๔๑
-แผนงานบริหารงานทั่วไป		๑๔๑
<b>ยุทธศาสตร์การพัฒนาสาธารณสุข</b>		๑๔๑
-แผนงานสาธารณสุข		๑๔๑
-แผนงานงบกกลาง		๑๔๒
<b>รายละเอียดโครงการพัฒนา สำหรับประสานโครงการพัฒนาองค์การบริหารส่วนจังหวัด (ผ.๐๓)</b>		
-แผนงานเคหะและชุมชน		๑๔๓
<b>บัญชีสรุปโครงการพัฒนา (ผ.๐๗)</b>		
๑๔๕		
<b>บัญชีครุภัณฑ์ (ผ.๐๘)</b>		๑๔๘
ส่วนที่ ๕ การติดตามและประเมินผล		๑๕๓

## ส่วนที่ ๑

### สภาพทั่วไปและข้อมูลพื้นฐานสำคัญขององค์การบริหารส่วนตำบลสินปุน

#### ๑. ด้านกายภาพ

##### ๑.๑ที่ตั้งขององค์การบริหารส่วนตำบลสินปุน

องค์การบริหารส่วนตำบลสินปุน อำเภอพระแสง จังหวัดสุราษฎร์ธานี ตั้งอยู่ทางด้านทิศใต้ของอำเภอพระแสง และห่างจากที่ว่าการอำเภอ ประมาณ ๖ กิโลเมตร เส้นทางคมนาคมที่สำคัญ คือ ทางหลวงจังหวัดหมายเลข ๔๑๑๐ ( พระแสง-ทุ่งใหญ่ ) ถนนทางหลวงชนบท หมายเลข ๔๐๐๕ (บ้านเมรัย-โตรม) ถนนลาดยางสายเทศบาล ย่านดินแดง-บ้านเมรัย ปรากฏตามแผนที่ด้านหน้าห่างจากตัวจังหวัดสุราษฎร์ธานี ประมาณ ๘๗ กิโลเมตร และห่างจาก กรุงเทพมหานคร ประมาณ ๖๙๓ กิโลเมตร

##### ๑.๒ ลักษณะภูมิประเทศ

สภาพโดยทั่วไปขององค์การบริหารส่วนตำบลสินปุน โดยส่วนใหญ่เป็นพื้นที่ราบลุ่ม และที่ราบเชิงเขา มีความสูงจากน้ำทะเลประมาณ ๘๐ เมตร และ ๔๐ เมตร โดยทางทิศตะวันตกเฉียงเหนือมีแม่น้ำตาปีแบ่งเขต พื้นที่กับตำบลคลองฉนวน อำเภอเวียงสระ และทางทิศเหนือมีคลองอิปัน แบ่งเขตคลองอิปัน ซึ่งสภาพภูมิประเทศเหมาะสมสำหรับการทำนาในที่ลุ่ม และปลูกพืชสวน พืชไร่ อย่างพารา ปาล์ม น้ำมัน ผลไม้ต่างๆ ในที่ดอน สภาพอากาศโดยทั่วไปเป็นเขตร้อนชื้น มีฝนตกตลอดปี สภาพดินทั่วไปเป็นดินร่วนปนทราย เหมาะแก่การทำเกษตร ลักษณะของป่าไม้เป็นป่าธรรมชาติบริเวณพื้นที่หมู่ที่ ๗ บ้านคลองน้ำเย็นและหมู่ที่ ๙ บ้านเพชรเขาค่าย

#### ๒.ด้านการเมือง/การปกครอง

##### ๒.๑เขตการปกครอง

แบ่งเขตการปกครองเป็น ๑๐ หมู่บ้าน

##### ๒.๒เขตการเลือกตั้ง

-เขตการเลือกตั้ง ๑ เขต

-มีหน่วยเลือกตั้งในพื้นที่ จำนวน ๑๑ หน่วยเลือกตั้ง

#### ๓.ประชากร

##### ๓.๑ข้อมูลเกี่ยวกับจำนวนประชากร (ข้อมูล ณ เดือนกันยายน ๒๕๕๙)

หมู่ที่	ชื่อหมู่บ้าน	จำนวนประชากร			จำนวนครัวเรือน (หลัง)
		ชาย(คน)	หญิง(คน)	รวม(คน)	
๑	บ้านโคกมะม่วง	๖๓๔	๖๓๒	๑,๒๖๖	๓๕๗
๒	บ้านกันหลา	๒๕๙	๒๘๗	๕๔๖	๑๕๖
๓	บ้านบางไผ่	๓๒๐	๓๑๔	๖๓๔	๒๐๑
๔	บ้านควนมหาชัย	๒๖๙	๒๕๕	๕๒๔	๒๐๕
๕	บ้านเมรัย	๓๗๐	๓๖๓	๗๓๓	๒๑๑
๖	บ้านปลายคลอง	๓๙๔	๔๐๗	๘๐๑	๒๙๑
๗	บ้านคลองน้ำเย็น	๕๑๖	๕๕๑	๑,๐๖๗	๓๖๙
๘	บ้านควนนิคม	๓๓๐	๓๖๙	๖๙๙	๓๙๗
๙	บ้านเพชรเขาค่าย	๓๔๘	๓๓๙	๖๘๗	๒๓๐
๑๐	บ้านโคกตะไคร้	๑๔๗	๑๕๑	๒๙๘	๘๕
รวม		๓,๕๘๗	๓,๖๖๘	๗,๒๕๕	๒,๕๐๒

### ๓.๒ ช่วงอายุและจำนวนประชากร

จำนวนประชากร	ชาย	หญิง	หมายเหตุ
จำนวนประชากรเด็กและเยาวชน	๑,๐๑๔	๙๔๗	อายุต่ำกว่า ๑๘ ปี
จำนวนประชากรวัยทำงาน	๒,๒๕๓	๒,๒๙๒	อายุ ๑๘-๖๐ ปี
จำนวนประชากรผู้สูงอายุ	๓๒๐	๔๒๙	อายุมากกว่า ๖๐ปี
<b>รวม</b>	<b>๓,๕๘๗</b>	<b>๓,๖๖๘</b>	

### ๔. สภาพทางสังคม

#### ๔.๑ การศึกษา

๔.๑.๑ โรงเรียนประถมศึกษาและโรงเรียนขยายโอกาสทางการศึกษา จำนวน ๕ แห่ง

- โรงเรียนบ้านโคกมะม่วง จัดการเรียนการสอน ระดับอนุบาล-มัธยมศึกษาปีที่ ๓ ตั้งอยู่หมู่ที่ ๑
- โรงเรียนบ้านเมรัย จัดการเรียนการสอน ระดับอนุบาล-ประถมศึกษาปีที่ ๖ ตั้งอยู่หมู่ที่ ๕
- โรงเรียนบ้านควนมหาชัย จัดการเรียนการสอนระดับอนุบาล-ประถมศึกษาปีที่ ๖ ตั้งอยู่หมู่ที่ ๔
- โรงเรียนประชาอุทิศ จัดการเรียนการสอนระดับอนุบาล-ประถมศึกษาปีที่ ๖ ตั้งอยู่หมู่ที่ ๗
- โรงเรียนบ้านควนนิคม จัดการเรียนการสอนระดับอนุบาล-มัธยมศึกษาปีที่ ๓ ตั้งอยู่หมู่ที่ ๘

๔.๑.๒ ศูนย์พัฒนาเด็กเล็ก จำนวน ๔ แห่ง สังกัดองค์การบริหารส่วนตำบลสินปุน จัดการเรียนการสอนระดับปฐมวัย อายุ ๒ ปี - ๔ ปี

- ศูนย์พัฒนาเด็กเล็กบ้านโคกมะม่วง ตั้งอยู่หมู่ที่ ๑
- ศูนย์พัฒนาเด็กเล็กบ้านเมรัย ตั้งอยู่หมู่ที่ ๕
- ศูนย์พัฒนาเด็กเล็กบ้านคลองน้ำเย็น ตั้งอยู่หมู่ที่ ๗
- ศูนย์พัฒนาเด็กเล็กบ้านควนนิคม ตั้งอยู่หมู่ที่ ๘

#### ๔.๒ สาธารณสุข

๔.๒.๑ โรงพยาบาลส่งเสริมสุขภาพตำบล จำนวน ๒ แห่ง

- โรงพยาบาลส่งเสริมสุขภาพตำบลบ้านกันหลา ตั้งอยู่หมู่ที่ ๒
- โรงพยาบาลส่งเสริมสุขภาพตำบลบ้านควนมหาชัย ตั้งอยู่ที่หมู่ที่ ๔

๔.๒.๒ อัตราการมีสำมรดน้ำ ร้อยละ ๙๙.๖๒%

#### ๔.๓ อาชญากรรม

ในเขตพื้นที่องค์การบริหารส่วนตำบลสินปุน มีเหตุการณ์ลักขโมยทรัพย์สินของประชาชน ทางองค์การบริหารส่วนตำบลสินปุนได้ดำเนินการป้องกันโดยการติดตั้งกล้องวงจรปิดตามจุดเสี่ยงต่างๆเพื่อป้องปรามเหตุดังกล่าว

#### ๔.๔ ยาเสพติด

ปัญหาเสพติดภายในตำบลสินปุนพบว่า มีผู้ติดยาเสพติดในพื้นที่ซึ่งได้รับการบำบัดโดยงบประมาณสนับสนุนจากกรมส่งเสริมการปกครองท้องถิ่นและการณรงค์ผู้ติดยาเสพติดโดยงบประมาณรายจ่ายประจำปีขององค์การบริหารส่วนตำบลสินปุน

#### ๔.๕ การสังคมสงเคราะห์

ข้อมูลจำนวนผู้รับบริการสงเคราะห์ (ข้อมูล ณ ๑๕ พ.ย.๕๙)

ประเภท	จำนวน (ราย)	หมายเหตุ
ผู้สูงอายุ	๗๘๖	
ผู้ป่วยเอดส์	๔	
ผู้พิการ	๑๖๒	

#### ๕. ระบบการบริการพื้นฐาน

##### ๕.๑ การคมนาคมขนส่ง

- ทางหลวงชนบท ๒ สาย
- ถนนลาดยาง ๑๓ สาย
- ถนนลูกรังเชื่อมต่อระหว่างหมู่บ้าน ๕๘ สาย

##### ๕.๒ การไฟฟ้า

- ครัวเรือนมีไฟฟ้าใช้ ๙๘%

##### ๕.๓ การประปา

- ประปาหมู่บ้านแบบบาดาล ความจุ ๑๒ ลบ.ม. จำนวน ๒ แห่ง ได้แก่ หมู่ที่ ๖,๘
- ประปาหมู่บ้านแบบบาดาล ความจุ ๒๐ ลบ.ม. จำนวน ๗ แห่ง ได้แก่ หมู่ที่

๒,๓,๖,๗(๒แห่ง),๙,๑๐

- ประปาหมู่บ้านแบบผิวดินขนาดใหญ่ ความจุ ๓๐ ลบ.ม. จำนวน ๓ แห่ง ได้แก่ หมู่ที่ ๑,๔,๗
- ประปาหมู่บ้านแบบผิวดินขนาดใหญ่มาก ความจุ ๔๕ ลบ.ม. จำนวน ๑ แห่ง ได้แก่ หมู่ที่ ๕

##### ๕.๔ โทรศัพท

- ตู้โทรศัพท์สาธารณะ จำนวน ๑ แห่ง
- ระบบเครือข่ายสัญญาณโทรศัพท์ครอบคลุมพื้นที่

##### ๕.๕ ไปรษณีย์การสื่อสารหรือการขนส่งและวัสดุ ครุภัณฑ์

- ไปรษณีย์อำเภอพระแสง

#### ๖. ระบบเศรษฐกิจ

##### ๖.๑ การเกษตร

- พื้นที่ทำการเกษตร ประมาณ ๔๐,๐๐๐ ไร่

##### ๖.๒ การประมง

- มีการเลี้ยงสัตว์น้ำเพื่อเป็นอาชีพเสริมในระดับครัวเรือน

##### ๖.๓ การปศุสัตว์

- มีการเลี้ยงสัตว์ เช่น เลี้ยงไก่ เลี้ยงเป็ด เลี้ยงโค และกระบือ เพื่อเป็นอาชีพเสริมในครัวเรือน

##### ๖.๔ อุตสาหกรรม

- โรงงานอุตสาหกรรมปาล์มน้ำมัน จำนวน ๒ โรง ได้แก่ บริษัทปาล์มทองคำ จำกัด, บริษัทเอสพีไอ

อะโกรอินดัสตรี จำกัด



### ๖.๕ การท่องเที่ยว

-แหล่งน้ำธรรมชาติ วังน้ำโตน หมู่ที่ ๙ บ้านเพชรเขาค่าย และป่าต้นน้ำห้วยแม่ชี หมู่ที่ ๗

### ๖.๖ การพาณิชย์และกลุ่มอาชีพอื่น

-ปั้มน้ำมัน จำนวน ๔ แห่ง

-ตลาดนัดชุมชน จำนวน ๒ แห่ง

-กลุ่มเครื่องแกงสตรีตำบลสินปุน

-กลุ่มเครื่องแกง หมู่ที่ ๕ บ้านเมรัยและหมู่ที่ ๗

-กลุ่มส่งเสริมอาชีพชุมชน หมู่ที่ ๖

### ๖.๗ แรงงาน

จากการสำรวจข้อมูลพื้นฐานพบว่า ประชากรที่มีอายุ ๑๘-๖๐ ปี อยู่ในวัยแรงงาน จำนวน ๔,๕๔๕ คน และมีแรงงานต่างด้าวเข้ามารับจ้างทำสวนและงานรับจ้างอื่นๆ

## ๗. เศรษฐกิจพอเพียงท้องถิ่น (ด้านการเกษตรและแหล่งน้ำ)

### ๗.๑ ข้อมูลพื้นฐานของหมู่บ้าน

หมู่ ที่	ชื่อหมู่บ้าน	จำนวนประชากร			พื้นที่เพาะปลูก พืชเศรษฐกิจ (ไร่)
		ชาย(คน)	หญิง(คน)	จำนวน ครัวเรือน (หลัง)	
๑	บ้านโคกมะม่วง	๖๓๔	๖๓๒	๑,๒๖๖	๕,๓๕๓
๒	บ้านกันหลา	๒๕๙	๒๘๗	๕๔๖	๓,๒๖๕
๓	บ้านบางไผ่	๓๒๐	๓๑๔	๖๓๔	๓๗๙๐
๔	บ้านควนมหาชัย	๒๖๙	๒๕๕	๕๒๔	๓๒๕๑
๕	บ้านเมรัย	๓๗๐	๓๖๓	๗๓๓	๔๕๘๓
๖	บ้านปลายคลอง	๓๙๔	๔๐๗	๘๐๑	๒๑๖๑
๗	บ้านคลองน้ำเย็น	๕๑๖	๕๕๑	๑,๐๖๗	๗๖๗๒
๘	บ้านควนนิคม	๓๓๐	๓๖๙	๖๙๙	๓๔๕๑
๙	บ้านเพชรเขาค่าย	๓๔๘	๓๓๙	๖๘๗	๔๖๔๒
๑๐	บ้านโคกตะไคร้	๑๔๗	๑๕๑	๒๙๘	๑๙๓๖
รวม		๓,๕๘๗	๓,๖๖๘	๒,๕๐๒	๔๐,๑๐๓

### ๗.๒ ข้อมูลด้านการเกษตร

-พื้นที่ทั้งหมด ๔๓,๕๗๐ ไร่

-พื้นที่เพาะปลูกพืชเศรษฐกิจ ทั้งหมด ๔๐,๑๐๓ ไร่ (ข้อมูล ณ วันที่ ๑๖ กุมภาพันธ์ ๒๕๕๙)

ประกอบด้วย

(๑) ยางพารา จำนวน ๒๕,๑๔๒ ไร่

(๒) ปาล์มน้ำมัน จำนวน ๑๔,๗๑๓ ไร่

(๓) ทูเรียน จำนวน ๗๓ ไร่

(๔) มังคุด จำนวน ๔๑ ไร่

(๕)เงาะ จำนวน ๔๐ ไร่

(๖)ลองกอง จำนวน ๖๐ ไร่

(๗)ส้มโอ จำนวน ๓๔ ไร่

๗.๓ข้อมูลด้านแหล่งน้ำทางการเกษตร

-แหล่งน้ำธรรมชาติ

(๑)แม่น้ำ ๑ สาย (แม่น้ำตาปี)

(๒)ห้วย/ลำธาร ๑๘ แห่ง

(๓)คลอง ๔ แห่ง (คลองอปีน/คลองกันหลา/คลองหินปูน/คลองห้วยลึก)

(๔)หนองน้ำ/บึง ๔ แห่ง

-แหล่งน้ำที่สร้างขึ้น

(๑)อ่างเก็บน้ำ ๑ แห่ง

(๒)ฝายน้ำล้น ๖ แห่ง

(๓)สระน้ำ ๗ แห่ง

(๔)บ่อน้ำตื้น ๒๕ แห่ง

(๕)บ่อบาดาล ๑๒ แห่ง

๗.๔ข้อมูลด้านแหล่งน้ำกิน น้ำใช้ (หรือน้ำเพื่อการอุปโภคบริโภค)

(๑)บ่อบาดาลสาธารณะ ๖ แห่ง

(๒)ประปาหมู่บ้าน (ที่อยู่ในความรับผิดชอบขององค์กรปกครองส่วนท้องถิ่น) จำนวน ๕ แห่ง

-ประปาหมู่บ้านแบบผิวดินขนาดใหญ่มาก ความจุ ๔๕ ลบ.ม. จำนวน ๑ แห่ง ตั้งอยู่หมู่ที่ ๕

-ประปาหมู่บ้านแบบบาดาล(ถังหอแชมเปญ) ความจุ ๒๐ ลบ.ม.จำนวน ๓ แห่ง ตั้งอยู่หมู่ที่ ๒,๓,๖

-ประปาหมู่บ้านแบบบาดาล (รูปทรงลูกฟุตบอล) ความจุ ๑๒ ลบ.ม.จำนวน ๑ แห่ง ตั้งอยู่หมู่ที่ ๖

๘.ศาสนา ประเพณี วัฒนธรรม

๘.๑ การนับถือศาสนา

-ประชาชนในตำบลสินปุนนับถือศาสนาพุทธ ๙๙ %

๘.๒ประเพณีและงานประจำปี

-ประเพณีชักพระ

-ประเพณีบุญสารทเดือนสิบ

-งานวันสินปุนรำลึก

-ประเพณีวันสงกรานต์

-ประเพณีวันขึ้นปีใหม่

๘.๓ ภูมิปัญญาท้องถิ่น ภาษาถิ่น

-รำมโนราห์

-ยาสมุนไพรพื้นบ้าน

-กลองยาว

๘.๔สินค้าพื้นเมืองและของที่ระลึก

-ผลิตภัณฑ์เครื่องแกงของกลุ่มสตรี

-ผลิตภัณฑ์เครื่องแกง หมู่ที่ ๕ บ้านเมรัย

-กลุ่มส่งเสริมอาชีพชุมชน หมู่ที่ ๖

๙.ทรัพยากรธรรมชาติ

๙.๑น้ำ

-มีแหล่งน้ำธรรมชาติ ประกอบด้วย แม่น้ำตาปี/คลองอิปัน/น้ำตวงน้ำโดน หมู่ที่ ๙/ ห้วยแม่ชี หมู่ที่ ๗/ สระน้ำบางตึ่ง หมู่ที่ ๔/หารอ่างทอง หมู่ที่ ๑

๙.๒ป่าไม้

-ป่าต้นน้ำห้วยแม่ชี หมู่ที่ ๗/ป่าไม้เขาค่าย หมู่ที่ ๗,๘/ป่าชุมชน/ป่าอนุรักษ์ หมู่ที่ ๙

๑๐.อื่นๆ

-ลูกเสือชาวบ้าน ๒ รุ่น

จำนวน ๒๑๙ คน

-ไทยอาสาป้องกันชาติ ๑ รุ่น

จำนวน ๘๐ คน

-ชุดปฏิบัติการรักษาความสงบเรียบร้อยประจำหมู่บ้าน(ชรบ.) ๑ รุ่น จำนวน ๗๐ คน

-สมาชิกอาสาสมัครป้องกันภัยฝ่ายพลเรือน(อปพร.) จำนวน ๓ รุ่น จำนวน ๒๙๐ คน

## ส่วนที่ ๒

## สรุปผลการพัฒนาท้องถิ่นตามแผนพัฒนาท้องถิ่น (พ.ศ.๒๕๕๗-๒๕๖๐)

๑.สรุปผลการดำเนินงานตามงบประมาณที่ได้รับ และการเบิกจ่ายงบประมาณ ในปีงบประมาณ พ.ศ.๒๕๕๗-๒๕๖๐

๑.๑ สรุปสถานการณ์พัฒนา การตั้งงบประมาณ การเบิกจ่ายงบประมาณ

หมวด	งบประมาณ (๒๕๕๗)	เบิกจ่าย (๒๕๕๗)	งบประมาณ (๒๕๕๘)	เบิกจ่าย (๒๕๕๘)	งบประมาณ (๒๕๕๙)	เบิกจ่าย (๒๕๕๙)	งบประมาณ (๒๕๖๐)	เบิกจ่าย (๒๕๖๐)
งบกลาง	๑,๓๙๗,๘๐๐	๑,๑๑๕,๔๐๘.๙๖	๑,๐๗๘,๓๒๐	๑,๒๐๔,๐๐๘	๙๖๒,๘๑๐	๗๒๙,๒๓๕	๘,๘๓๖,๗๑๐	๑,๖๓๒,๔๓๙
งบ บุคลากร	๘,๗๘๙,๑๒๐	๕,๙๐๐,๙๒๙	๙,๗๘๑,๐๘๐	๘,๙๑๙,๔๖๓	๑๐,๑๐๓,๔๖๐	๙,๔๔๓,๐๓๐	๑๔,๙๑๒,๘๘๐	๙๙๖,๑๖๕
งบ ดำเนินงาน	๑๐,๖๔๑,๐๔๐	๑๓,๑๓๖,๗๙๗.๒๒	๑๑,๖๖๙,๗๐๐	๑๐,๖๖๔,๕๒๗.๙๓	๑๑,๙๙๘,๗๓๐	๑๐,๓๘๐,๒๔๒.๒๙	๑๒,๕๒๙,๖๑๐	๘๗๑,๖๗๕.๒๘
งบลงทุน	๒,๗๖๒,๐๔๐	๒,๗๔๐,๒๑๖.๖๘	๓,๔๓๗,๔๐๐	๓,๑๔๕,๓๖๖.๗๗	๓,๕๓๒,๕๐๐	๓๐๒๙๐๖๒.๔๐	๓,๗๓๔,๕๐๐	-
งบ รายจ่าย อื่น	๑๕,๐๐๐	๑๐,๐๐๐	๑๕,๐๐๐	๒๒,๐๐๐	๒๕,๐๐๐	-	๒๕,๐๐๐	๒๕,๐๐๐
งบเงิน อุดหนุน	๔,๐๔๔,๐๐๐	๓,๙๖๓,๑๙๙.๙๙	๔,๑๖๙,๐๐๐	๔,๐๖๔,๑๖๗.๖๕	๓,๖๗๗,๐๐๐	๓,๖๐๓,๐๓๐	๓,๖๑๕,๐๐๐	๘๐๘,๐๐๐
<b>รวม</b>	<b>๒๗,๖๔๙,๐๐๐</b>	<b>๒๖,๘๖๖,๕๕๑.๘๕</b>	<b>๓๐,๑๕๐,๕๐๐</b>	<b>๒๘,๐๑๙,๕๓๒.๓๕</b>	<b>๓๐,๒๘๙,๕๐๐</b>	<b>๒๗,๑๘๔,๕๙๙.๖๙</b>	<b>๔๓,๖๕๓,๗๑๐</b>	<b>๔,๓๓๓,๒๗๙.๒๘</b>

(\*\*ข้อมูล ณ ๑๘ พ.ย.๕๙)

๑.๒การประเมินผลการนำแผนพัฒนาท้องถิ่นไปปฏิบัติในเชิงปริมาณและเชิงคุณภาพ

**การประเมินผลการพัฒนาท้องถิ่นเชิงปริมาณในปีงบประมาณ พ.ศ.๒๕๕๗****การพัฒนาด้านการเมืองการบริหาร ปี ๒๕๕๗**

๑.โครงการฝึกอบรมและสัมมนาที่คนศึกษาของพนักงานส่วนตำบล พนักงานจ้าง ผู้บริหาร สมาชิกสภาและบุคลากรอื่นตามระเบียบของทางราชการกำหนด งบประมาณ ๓๒๐,๐๐๐ บาท

๒.โครงการทุนการศึกษาระดับปริญญาตรี และปริญญาโท ในการพัฒนาบุคลากร

งบประมาณ ๓๒๖,๙๒๐ บาท

๓.โครงการส่งเสริมการจัดทำแผนชุมชน

งบประมาณ ๓๐,๐๐๐ บาท

๔.โครงการจัดเก็บภาษีเคลื่อนที่

งบประมาณ ๒๐,๐๐๐ บาท

๕.โครงการก่อสร้างป้ายประชาสัมพันธ์จัดเก็บภาษี

งบประมาณ ๑๖๙,๐๐๐ บาท

๖.โครงการก่อสร้างป้ายจัดเก็บภาษี

งบประมาณ ๔๕,๐๐๐ บาท

๗.การดำเนินงานศูนย์จัดซื้อจัดจ้าง ขององค์กรปกครองส่วนท้องถิ่นในเขตอำเภอพระแสง

งบประมาณ ๒๐,๐๐๐ บาท

๘.โครงการจัดซื้อเครื่องซั่มเมอร์สซีบีเอ็ม

งบประมาณ ๔๙,๕๐๐ บาท

๙.โครงการจัดซื้อครุภัณฑ์คอมพิวเตอร์

งบประมาณ ๔๔,๗๐๐ บาท

๑๐.โครงการติดตั้งบอร์ดประชาสัมพันธ์

งบประมาณ ๑๕,๐๐๐ บาท

๑๑.โครงการจัดซื้อเครื่องโทรสาร

งบประมาณ ๑๒,๐๐๐ บาท

๑๒.โครงการจัดซื้อชุดรับแขก	งบประมาณ	๑๕,๐๐๐ บาท
๑๓.โครงการจัดซื้อเครื่องสแกน	งบประมาณ	๑๕,๐๐๐ บาท
๑๔.โครงการจัดซื้อแผงกั้นโลปีสสาวะ	งบประมาณ	๑๔,๙๘๐ บาท
๑๕.โครงการจัดซื้อเครื่องคอมพิวเตอร์สำหรับสำนักงาน จำนวน ๓ เครื่อง	งบประมาณ	๔๕,๐๐๐ บาท

#### การพัฒนาด้านสังคมและส่งเสริมคุณภาพชีวิต พัฒนาด้านการศึกษา ศาสนา วัฒนธรรม ประเพณี ปี ๒๕๕๗

๑.โครงการจัดงานวันเด็กแห่งชาติ	งบประมาณ	๒๒๐,๐๐๐ บาท
๒.โครงการสนับสนุนอาหารกลางวันศูนย์พัฒนาเด็กเล็ก	งบประมาณ	๑,๒๖๕,๖๐๐ บาท
๓.โครงการอุดหนุนอาหารกลางวันโรงเรียนที่สังกัด สพฐ.ในเขตพื้นที่ตำบลสินปุน	งบประมาณ	๓,๔๔๔,๐๐๐ บาท
๔.โครงการอาหารเสริม(นม)ให้แก่เด็กศูนย์พัฒนาเด็กเล็กและเด็กนักเรียนโรงเรียนที่สังกัดสำนักงานคณะกรรมการการศึกษาขั้นพื้นฐาน (สพฐ.)	งบประมาณ	๒,๐๐๙,๙๘๐ บาท
๕.โครงการพัฒนาครูผู้ดูแลเด็กของศูนย์พัฒนาเด็กเล็ก	งบประมาณ	๓๐,๐๐๐ บาท
๖.โครงการจัดซื้อครุภัณฑ์คอมพิวเตอร์เครื่องปริ้นเตอร์	งบประมาณ	๑๘,๐๐๐ บาท
๗.โครงการอุดหนุนคณะกรรมการหมู่บ้าน หมู่ที่ ๑-๑๐ (จัดกิจกรรมเกี่ยวกับศาสนาวัฒนธรรมประเพณีอันดีงามของท้องถิ่น	งบประมาณ	๒๐,๐๐๐ บาท
๘.โครงการวันสินปุนรำลึก	งบประมาณ	๒๐,๐๐๐ บาท
๙.โครงการอุดหนุนคณะกรรมการหมู่บ้าน หมู่ที่ ๑-๑๐ ในกิจกรรมวันผู้สูงอายุ	งบประมาณ	๑๐๐,๐๐๐ บาท
๑๐.โครงการอุดหนุนวัดภายในเขตตำบลสินปุน	งบประมาณ	๒๐,๐๐๐ บาท
๑๑.โครงการจัดการแข่งขันกีฬา/กรีฑา นักเรียน เยาวชน และประชาชน (สินปุนสัมพันธ์)	งบประมาณ	๒๒๐,๐๐๐ บาท
๑๒.โครงการเข้าร่วมแข่งขันกีฬาต่างๆของบุคลากรท้องถิ่น	งบประมาณ	๕๐,๐๐๐ บาท
๑๓.โครงการการจัดซื้ออุปกรณ์กีฬาในการฝึกซ้อม	งบประมาณ	๖๐,๐๐๐ บาท
๑๔.โครงการอุดหนุนคณะกรรมการหมู่บ้าน หมู่ที่ ๑-๑๐ ตำบลสินปุน ในการพัฒนากีฬาและส่งเสริมกีฬาเข้าร่วมแข่งขันกีฬาดำบล	งบประมาณ	๑๐๐,๐๐๐ บาท
๑๕.โครงการอุดหนุนส่วนราชการ งานกีฬาอำเภอพระแสง	งบประมาณ	๓๐,๐๐๐ บาท
๑๖.โครงการบ้านเทิดไท้องค์ราชัน	งบประมาณ	๑๕๐,๐๐๐ บาท
๑๗.โครงการยกระดับคุณภาพชีวิตผู้พิการ	งบประมาณ	๓๐,๐๐๐ บาท
๑๘.โครงการยกระดับคุณภาพชีวิตผู้สูงอายุ	งบประมาณ	๓๐,๐๐๐ บาท
๑๙.โครงการช่วยเหลือผู้ป่วยโรคเอดส์	งบประมาณ	๒๔,๐๐๐ บาท
๒๐.โครงการจัดฝึกอบรมและสัมมนาศึกษาดูงานของ อปพร. และเจ้าหน้าที่กู้ชีพ กู้ภัย	งบประมาณ	๒๐,๐๐๐ บาท
๒๑.โครงการป้องกันและลดอุบัติเหตุบนท้องถนนในช่วงเทศกาลต่างๆ	งบประมาณ	๔๐,๐๐๐ บาท
๒๒.โครงการจัดงานวัน อปพร.	งบประมาณ	๔๐,๐๐๐ บาท
๒๓.โครงการจัดซื้อแผงเหล็กกั้นจราจร และกรวยจราจร	งบประมาณ	๒๘,๐๐๐ บาท
๒๔.โครงการจัดซื้อวัสดุไฟฟ้าและวิทยุ	งบประมาณ	๘,๐๐๐ บาท
๒๕.โครงการจัดซื้อวัสดุวิทยาศาสตร์หรือการแพทย์	งบประมาณ	๑๕,๐๐๐ บาท

๒๖.โครงการอุดหนุนคณะกรรมการหมู่บ้าน หมู่ที่ ๑-๑๐ “โครงการชุมชนเข้มแข็ง”	งบประมาณ	๑๐๐,๐๐๐ บาท
๒๗.โครงการวันสตรี	งบประมาณ	๑๐๐,๐๐๐ บาท
๒๘.โครงการสงเคราะห์ครอบครัวผู้ยากไร้ ครอบครัวละ ๒,๐๐๐ บาท จำนวน ๒๐ ครอบครัว	งบประมาณ	๔๐,๐๐๐ บาท
๒๙.โครงการก่อสร้างศูนย์พัฒนาเด็กเล็กบ้านเมรัย	งบประมาณ	๒,๔๗๔,๐๐๐บาท
๓๐.โครงการก่อสร้างถนนลาดยางแบบแอสฟัลท์ติกคอนกรีตสายบ้านไผ่ปูน หมู่ที่ ๑	งบประมาณ	๑,๐๔๘,๒๕๗บาท

### สาขาอุดหนุนหน่วยงานอื่น ปี ๒๕๕๗

๑.อุดหนุน อบต.บางสวรรค์ เพื่อจ่ายเป็นค่าใช้จ่ายในการดำเนินงานของศูนย์จัดซื้อจัดจ้าง ขององค์กรปกครองส่วนท้องถิ่นในเขตอำเภอพระแสง งบประมาณ ๒๐,๐๐๐ บาท

### ประเภทเงินอุดหนุนส่วนราชการ

๑.อุดหนุนโรงเรียนสังกัด สพฐ ในพื้นที่ อบต.สินปุน จำนวน ๕ แห่ง เพื่อจ่ายเป็นค่าอาหารกลางวัน สำหรับเด็กนักเรียนอนุบาล -ป.๖ งบประมาณ ๓,๔๔๔,๐๐๐ บาท

๒.อุดหนุนที่ทำการปกครองอำเภอพระแสงในการจัดการแข่งขันกีฬา กรีฑานักเรียน เยาวชนและประชาชนของอำเภอพระแสง และส่งตัวแทนกีฬาเข้าร่วมแข่งขัน กีฬา กรีฑานักเรียน เยาวชน และประชาชนในระดับจังหวัด งบประมาณ ๓๐,๐๐๐ บาท

### ประเภทเงินอุดหนุนกิจการที่เป็นสาธารณประโยชน์

๑.อุดหนุนสำหรับสนับสนุนงานสาธารณสุข โครงการพัฒนางานสาธารณสุขมูลฐานในเขต อบต.สินปุน หมู่บ้านละ ๑๐,๐๐๐ บาท งบประมาณ ๑๐๐,๐๐๐ บาท

๒.อุดหนุนคณะกรรมการหมู่บ้าน หมู่ที่ ๑-๑๐ เพื่อจ่ายเป็นเงินสนับสนุนคณะกรรมการหมู่บ้าน หมู่ที่ ๑-๑๐ ในการจัดกิจกรรมเกี่ยวกับศาสนาวัดนธรรมประเพณีอันดีงามของท้องถิ่น งบประมาณ ๒๐,๐๐๐ บาท

๓.อุดหนุนคณะกรรมการหมู่บ้าน หมู่ที่ ๑-๑๐ หมู่ละ ๑๐,๐๐๐ บาท โครงการชุมชนเข้มแข็ง งบประมาณ ๑๐๐,๐๐๐ บาท

๔.อุดหนุนคณะกรรมการหมู่บ้าน หมู่ที่ ๑-๑๐ เพื่อจ่ายเป็นเงินสนับสนุนหมู่บ้าน ในการจัดกิจกรรมงานวันผู้สูงอายุ และกิจกรรมงานประเพณีต่างๆ งบประมาณ ๑๐๐,๐๐๐ บาท

๕.อุดหนุนวัดภายในเขตตำบลสินปุน ในการจัดกิจกรรมเกี่ยวกับศาสนาวัดนธรรม ประเพณีของท้องถิ่น เช่น เทศกาลเดือนสิบ วันเข้าพรรษา งานประเพณีชักพระ ฯลฯ งบประมาณ ๒๐,๐๐๐ บาท

๖.อุดหนุนคณะกรรมการหมู่บ้าน หมู่ที่ ๑-๑๐ ตำบลสินปุน ในการพัฒนากีฬาและส่งนักกีฬาเข้าร่วมแข่งขันกีฬาทำบล งบประมาณ ๑๐๐,๐๐๐ บาท

๗.อุดหนุนคณะกรรมการหมู่บ้าน หมู่ที่ ๑ ในการส่งเรือพายเข้าแข่งขันในการแข่งขันกีฬาเรือพายอำเภอพระแสง ประจำปี ๒๕๕๗ งบประมาณ ๒๐,๐๐๐ บาท

จ่ายขาดเงินสะสมประจำปีงบประมาณ ๒๕๕๗

๑.โครงการจัดซื้อวัสดุเพื่อซ่อมแซมถนนลาดยางสายสุขาภิบาลย่านดินแดง-บ้านเมรัยและถนนลาดยางสายคลองน้ำเย็น-คลองหินदान	งบประมาณ	๑,๖๘๕,๐๐๐ บาท
๒.โครงการก่อสร้างระบบประปาหมู่บ้านแบบท่อถึงสูงแซมเป็ญหมู่ที่๑๐	งบประมาณ	๗๕๔,๐๐๐ บาท
๓.โครงการขยายท่อจ่ายน้ำ หมู่ที่ ๕ บ้านเมรัย	งบประมาณ	๕๖,๐๐๐ บาท

**หมายเหตุ: ข้อมูลจากข้อบัญญัติฯ พ.ศ.๒๕๕๗**

### **การประเมินผลการพัฒนาท้องถิ่นในเชิงคุณภาพ**

แผนงาน /โครงการต่างๆ ที่ได้ดำเนินการทั้งหมดเป็นไปตามเป้าหมาย และวัตถุประสงค์ที่ได้กำหนดไว้ในแผนพัฒนา พร้อมทั้งความต้องการของท้องถิ่น ดังนี้

#### ๑. การพัฒนาโครงสร้างพื้นฐาน

องค์การบริหารส่วนตำบลปรับปรุงสิ่งอำนวยความสะดวก ด้านสาธารณูปโภค และสาธารณูปการให้เหมาะสม เพื่อรองรับการขยายตัวของชุมชน เพื่อให้ประชาชนมีความสะดวก ปลอดภัย เช่น ปรับปรุงขยายถนน การระบายน้ำ ไฟฟ้าสาธารณะ เป็นต้น

#### ๒. การพัฒนาสังคม

๑. องค์การบริหารส่วนตำบลได้สนับสนุนด้านการศึกษา โดยการอุดหนุนการดำเนินงานของศูนย์พัฒนาเด็กเล็กและโรงเรียนในเขตองค์การบริหารส่วนตำบล

๒. ส่งเสริมพัฒนาด้านสุขภาพอนามัย และคุณภาพชีวิต โดยจัดการด้านกีฬาและการออกกำลังกาย

#### ๓. การพัฒนาการเมืองการบริหาร

๑. จัดหาเครื่องมือเครื่องใช้ในการทำงาน เพื่อความสะดวก คล่องตัวในการทำงาน

๒. การเฝ้าระวังความปลอดภัยในชีวิตและทรัพย์สินของประชาชน โดยการเตรียมความพร้อมด้านการบรรเทาสาธารณภัย

๓. ส่งเสริมการมีส่วนร่วมของประชาชนในกิจการต่างๆ เช่น การจัดทำแผนพัฒนาองค์การบริหารส่วนตำบล การจัดทำงบประมาณ การมีส่วนร่วมในการจัดซื้อจัดจ้าง และการจัดประชุมระดมความคิดเห็นต่างๆ

#### ๔. การพัฒนาสิ่งแวดล้อมและการจัดการทรัพยากรธรรมชาติ

องค์การบริหารส่วนตำบลได้สร้างจิตสำนึกให้ประชาชนมีความตระหนักถึงสิ่งแวดล้อมพัฒนาสถานที่ท่องเที่ยว เพื่อให้ประชาชนใช้เป็นสถานที่พักผ่อน ออกกำลังกาย ท่องเที่ยว และกิจกรรมเพื่อการนันทนาการต่างๆ รวมทั้งเพื่อเป็นการบำรุงรักษาทรัพยากรธรรมชาติให้คงอยู่ ไม่ให้ถูกทำลายลงโดยธรรมชาติและมนุษย์ และพัฒนาท้องถิ่นให้มีสิ่งแวดล้อมที่ดีและสวยงาม น่าอยู่ น่าเที่ยว

#### ๕. การพัฒนาเศรษฐกิจ

องค์การบริหารส่วนตำบลไม่ได้จัดให้มีโครงการเพื่อการพัฒนาเศรษฐกิจตามที่กำหนดไว้ในแผนพัฒนาองค์การบริหารส่วนตำบล โดยการส่งเสริมอาชีพและการจัดการตลาดโดยตรง เนื่องจากประชาชนส่วนใหญ่ในท้องถิ่นมีอาชีพที่มั่นคงถาวรและมีรายได้เลี้ยงชีพตามสมควร ซึ่งการประกอบอาชีพของประชาชนในท้องถิ่นได้แก่ การทำสวนปาล์ม น้ำมัน สวนยางพารา สวนผลไม้ การค้าขายและบริการ ซึ่งจัดได้ว่าเป็นท้องถิ่นที่ประชาชนมีรายได้อยู่ในระดับที่ดี แต่อย่างไรก็ตามองค์การบริหารส่วนตำบลก็ได้ส่งเสริมด้านเศรษฐกิจให้กับประชาชนโดยทางอ้อม ได้แก่ การปรับปรุงโครงสร้างพื้นฐาน เพื่ออำนวยความสะดวกในการขนส่งผลผลิตการส่งเสริมสินค้า OTOP เพื่อเป็นการสร้างรายได้เสริมให้ประชาชนอีกทางหนึ่ง

## การประเมินผลการพัฒนาท้องถิ่นเชิงปริมาณในปีงบประมาณ พ.ศ.๒๕๕๘

### การพัฒนาแผนงานบริหารงานทั่วไป ประจำปีงบประมาณ ๒๕๕๘

๑. โครงการการฝึกอบรมสัมมนา	งบประมาณ	๒๕๐,๐๐๐	บาท
๒. โครงการจัดซื้อเครื่องคอมพิวเตอร์ จำนวน ๑ เครื่อง	งบประมาณ	๒๕,๐๐๐	บาท
๓. โครงการจัดซื้อเครื่องพิมพ์เลเซอร์ จำนวน ๑ เครื่อง	งบประมาณ	๑๘,๐๐๐	บาท
๔. โครงการจัดซื้อเครื่องสำรองไฟฟ้า จำนวน ๑๑ เครื่อง	งบประมาณ	๓๓,๐๐๐	บาท
๕. โครงการจัดซื้อเครื่องปรับอากาศชนิดแขวน จำนวน ๑ เครื่อง	งบประมาณ	๒๓,๐๐๐	บาท
๖. โครงการจัดซื้อตู้เหล็กเก็บเอกสาร จำนวน ๕ ตู้	งบประมาณ	๒๕,๐๐๐	บาท
๗. โครงการจัดซื้อจอภาพแบบ LCD จำนวน ๑ เครื่อง	งบประมาณ	๓๕,๐๐๐	บาท
๘. โครงการจัดทำแผนที่ภาษีและทะเบียนทรัพย์สิน	งบประมาณ	๑๐๐,๐๐๐	บาท

### การพัฒนาแผนงานรักษาความสงบ

๑. การฝึกอบรมสัมมนา ศึกษาดูงานของ อปพร. และเจ้าหน้าที่กู้ชีพ กู้ภัย	งบประมาณ	๒๐,๐๐๐	บาท
๒. โครงการป้องกันและลดอุบัติเหตุบนท้องถนนในช่วงเทศกาลสำคัญต่าง ๆ	งบประมาณ	๔๐,๐๐๐	บาท
๓. โครงการจัดงานวัน อปพร.	งบประมาณ	๒๕,๐๐๐	บาท
๔. โครงการจัดซื้อเครื่องเลื่อยยนต์ขนาดเล็ก จำนวน ๑ เครื่อง	งบประมาณ	๒๕,๐๐๐	บาท
๕. โครงการจัดซื้อเครื่องกำเนิดไฟฟ้า ขนาด ๓ กิโลวัตต์ จำนวน ๑ เครื่อง	งบประมาณ	๒๙,๐๐๐	บาท

### การพัฒนาแผนงานการศึกษา

๑. โครงการจัดงานวันเด็กแห่งชาติ ประจำปี ๒๕๕๘	งบประมาณ	๒๐๐,๐๐๐	บาท
๒. โครงการอาหารกลางวันสำหรับเด็กในศูนย์พัฒนาเด็กเล็ก ๓ ศูนย์	งบประมาณ	๑,๐๕๒,๘๐๐	บาท
๓. โครงการค่าอาหารเสริม(นม) ให้แก่เด็กศูนย์พัฒนาเด็กเล็กจำนวน ๓ แห่ง และเด็กนักเรียนโรงเรียนที่สังกัดสำนักงานคณะกรรมการการศึกษาขั้นพื้นฐาน (สพฐ.) จำนวน ๕ แห่ง	งบประมาณ	๑,๙๑๗,๓๐๐	บาท
๔. โครงการศึกษาดูงานของครูผู้ดูแลเด็ก ผช.ครูผู้ดูแลเด็กและบุคลากรทางการศึกษา	งบประมาณ	๑๐๐,๐๐๐	บาท
๕. โครงการอบรมผู้ปกครองเด็กในศูนย์พัฒนาเด็กเล็ก	งบประมาณ	๓๐,๐๐๐	บาท
๖. โครงการจัดซื้อเครื่องมิกเซอร์ ชนิดพาวเวอร์มิกซ์ จำนวน ๓ ชุด	งบประมาณ	๙๐,๐๐๐	บาท
๗. โครงการจัดซื้อตู้เหล็กเก็บเอกสาร จำนวน ๓ ชุด	งบประมาณ	๑๐,๐๐๐	บาท
๘. โครงการจัดซื้อเครื่องปริ้นเตอร์ จำนวน ๒ เครื่อง	งบประมาณ	๓๖,๐๐๐	บาท
๙. โครงการจัดซื้อโต๊ะทำงานและเก้าอี้ จำนวน ๔ ชุด	งบประมาณ	๓๔,๐๐๐	บาท

### การพัฒนาแผนงานสาธารณสุข

๑. โครงการควบคุมโรคและป้องกันโรคต่าง ๆ	งบประมาณ	๒๐,๐๐๐	บาท
๒. โครงการสร้างจิตสำนึกในการทิ้งขยะ	งบประมาณ	๓๐,๐๐๐	บาท

### การพัฒนาแผนงานสังคมสงเคราะห์

๑. ซ่อมแซมที่อยู่อาศัยให้กับผู้ยากไร้และด้อยโอกาส	งบประมาณ	๑๗๐,๐๐๐	บาท
---	----------	---------	-----

### การพัฒนาแผนงานสร้างความเข้มแข็งชุมชน

๑. โครงการคนไทยใจอาสา	งบประมาณ	๒๐,๐๐๐	บาท
๒. โครงการพัฒนาความรู้ด้านอาชีพกลุ่มสตรี	งบประมาณ	๔๐,๐๐๐	บาท
๓. โครงการพัฒนาคุณภาพชีวิตผู้สูงอายุ	งบประมาณ	๕๐,๐๐๐	บาท
๔. โครงการส่งเสริมการจัดทำแผนชุมชนระดับหมู่บ้าน	งบประมาณ	๒๐,๐๐๐	บาท



๕. โครงการรณรงค์ป้องกันยาเสพติดภายในหมู่บ้านและจัดตั้งศูนย์ต่อต้านยาเสพติด	งบประมาณ	๒๐,๐๐๐ บาท
๖. โครงการยกระดับคุณภาพชีวิตผู้พิการ	งบประมาณ	๓๐,๐๐๐ บาท
๗. โครงการจัดทำแผนพัฒนาตำบล	งบประมาณ	๓๐,๐๐๐ บาท
๘. โครงการบำบัดทุกข์ บำรุงสุข แบบ ABC	งบประมาณ	๑๐,๐๐๐ บาท
๙. อุดหนุนโรงเรียนในเขต อบต.สินปุน ตามโครงการป้องกันแก้ไขปัญหายาเสพติดในสถานศึกษา จำนวน ๕ แห่ง	งบประมาณ	๒๕,๐๐๐ บาท

#### แผนงานการศาสนาวัฒนธรรมและนันทนาการ

๑. โครงการจัดการแข่งขันกีฬา/กรีฑานักเรียน เยาวชนและประชาชน (สินปุนสัมพันธ์)	งบประมาณ	๒๕๐,๐๐๐ บาท
๒. โครงการเข้าร่วมแข่งขันกีฬาระดับอำเภอ	งบประมาณ	๒๐๐,๐๐๐ บาท
๓. โครงการจัดซื้อวัสดุกีฬาในการฝึกซ้อม	งบประมาณ	๑๐๐,๐๐๐ บาท
๔. โครงการเข้าร่วมแข่งขันกีฬาต่างๆ	งบประมาณ	๑๐,๐๐๐ บาท

#### งานศาสนาและวัฒนธรรมท้องถิ่น

๑. โครงการวันสตรี	งบประมาณ	๓๐,๐๐๐ บาท
๒. โครงการวันสินปุนรำลึก	งบประมาณ	๑๐๐,๐๐๐ บาท
๓. โครงการวันท้องถิ่นไทย	งบประมาณ	๒๐,๐๐๐ บาท
๔. โครงการส่งเสริมศิลปะพื้นบ้าน ภูมิปัญญาท้องถิ่น	งบประมาณ	๒๐,๐๐๐ บาท
๕. โครงการจัดงานวันสำคัญทางศาสนา	งบประมาณ	๒๐,๐๐๐ บาท

#### แผนการพัฒนาแผนงานการเกษตร

๑. โครงการอบรมการดำเนินงานตามแนวเศรษฐกิจพอเพียง	งบประมาณ	๑๐๐,๐๐๐ บาท
๓. โครงการปลูกป่าเฉลิมพระเกียรติ	งบประมาณ	๓๐,๐๐๐ บาท
๔. โครงการจัดซื้อสารเคมีป้องกันและกำจัดศัตรูพืช พันธุ์พืช ปุ๋ย ฯลฯ	งบประมาณ	๒๐,๐๐๐ บาท

#### สาขาอุดหนุนหน่วยงานอื่น ปี ๒๕๕๘

อุดหนุน อบต.ไทรซิง เพื่อจ่ายเป็นค่าใช้จ่ายในการดำเนินงานของศูนย์จัดซื้อจัดจ้าง ขององค์กรปกครองส่วนท้องถิ่นในเขตอำเภอพระแสง	งบประมาณ	๓๐,๐๐๐ บาท
--	----------	------------

#### ประเภทเงินอุดหนุนส่วนราชการ

๑. อุดหนุนโรงเรียนสังกัด สพฐ ในพื้นที่ อบต.สินปุน เพื่อจ่ายเป็นค่าอาหารกลางวัน จำนวน ๕ แห่ง	งบประมาณ	๓,๔๐๔,๐๐๐ บาท
๒. อุดหนุนสำหรับการกำจัดขยะให้กับเทศบาลตำบลย่านดินแดง	งบประมาณ	๖๐,๐๐๐ บาท
๓. อุดหนุนอำเภอพระแสงตามโครงการกีฬาระดับอำเภอ	งบประมาณ	๔๐,๐๐๐ บาท
๔. อุดหนุนโรงเรียนบ้านโคกมะม่วง ตามโครงการส่งเสริมทักษะด้านดนตรีเพื่อการปฏิรูปการเรียนรู้	งบประมาณ	๘๐,๐๐๐ บาท
๕. อุดหนุนโรงเรียนในเขต อบต.สินปุน ตามโครงการป้องกันแก้ไขปัญหายาเสพติดในสถานศึกษา จำนวน ๕ แห่ง	งบประมาณ	๒๕,๐๐๐ บาท

## ประเภทเงินอุดหนุนกิจการที่เป็นสาธารณประโยชน์

๑. อุดหนุนสำหรับสนับสนุนงานสาธารณสุข โครงการพัฒนางานสาธารณสุขมูลฐานในเขต อบต.สินปุน หมู่บ้านละ ๑๕,๐๐๐ บาท งบประมาณ ๑๕๐,๐๐๐ บาท
๒. อุดหนุนศูนย์พัฒนาครอบครัวตำบลสินปุน งบประมาณ ๒๐,๐๐๐ บาท
๓. อุดหนุนคณะกรรมการหมู่บ้าน หมู่ที่ ๑ - ๑๐ หมู่ละ ๑๐,๐๐๐ บาท โครงการชุมชนเข้มแข็ง งบประมาณ ๑๐๐,๐๐๐ บาท
๔. อุดหนุนคณะกรรมการหมู่บ้าน หมู่ที่ ๑-๑๐ ตำบลสินปุน หมู่ละ ๑๐,๐๐๐ บาท ในการพัฒนากีฬา และส่ง นักกีฬาเข้าร่วมแข่งขันในระดับต่าง ๆ เป็นค่าใช้จ่ายต่าง ๆ ที่จำเป็น งบประมาณ ๑๐๐,๐๐๐ บาท
๕. อุดหนุนกรรมการหมู่บ้าน หมู่ที่ ๑ ในการส่งเสริมอาชีพเข้าแข่งขันในการแข่งขันเรือพายอำเภอพระแสง ประจำปี ๒๕๕๘ งบประมาณ ๒๐,๐๐๐ บาท
๖. อุดหนุนคณะกรรมการหมู่บ้าน หมู่ที่ ๑-๑๐ ในการจัดกิจกรรมเกี่ยวกับศาสนาวัฒนธรรมประเพณีอันดีงาม ของท้องถิ่น เช่น เทศกาลเดือนสิบ วันเข้าพรรษา งานประเพณีชักพระ โครงการบรรพชาสามเณร ศีลจารีณี ภาคฤดูร้อน ฯลฯ งบประมาณ ๒๐,๐๐๐ บาท
๗. อุดหนุนคณะกรรมการหมู่บ้าน หมู่ที่ ๑-๑๐ ในการจัดกิจกรรมงานวันผู้สูงอายุ และกิจกรรมงานประเพณี ต่างๆ ฯลฯ งบประมาณ ๑๐๐,๐๐๐ บาท
๘. อุดหนุนวัดภายในเขตตำบลสินปุน ในการจัดกิจกรรมเกี่ยวกับศาสนาวัฒนธรรม ประเพณีของท้องถิ่น เช่น เทศกาลเดือนสิบ วันเข้าพรรษา งานประเพณีชักพระ ฯลฯ งบประมาณ ๒๐,๐๐๐ บาท

## จ่ายขาดเงินสะสมประจำปีงบประมาณ ๒๕๕๘

๑. โครงการจัดซื้อวัสดุหินคลุก เพื่อใช้ถมซ่อมแซมหลุมบ่อถนนที่ชำรุดเสียหายภายในตำบลสินปุน งบประมาณ ๔๐๐,๐๐๐ บาท
๒. โครงการก่อสร้างระบบประปาหมู่บ้านแบบท่อถังสูงแซมเป็ญ ขนาด ๒๐ ลบ.ม. แบบฐานแผ่หรือแบบดอก เส้าเข็ม ตามผลทดสอบชั้นดิน หมู่ที่ ๗ งบประมาณ ๗๙๐,๐๐๐ บาท
๓. โครงการขุดเจาะบ่อบาดาล ความลึก ๖๐ เมตร พร้อมติดตั้งเครื่องสูบน้ำแบบจมน้ำ ขนาด ๒ แรงม้า หมู่ที่ ๖ งบประมาณ ๒๕๕,๓๐๐ บาท

## หมายเหตุ: ข้อมูลจากข้อบัญญัติฯ พ.ศ.๒๕๕๘

### การประเมินผลการพัฒนาท้องถิ่นเชิงคุณภาพในปีงบประมาณ ๒๕๕๘

แผนงาน /โครงการต่างๆ ที่ได้ดำเนินการทั้งหมดเป็นไปตามเป้าหมาย และวัตถุประสงค์ที่ได้กำหนดไว้ใน แผนพัฒนา พร้อมทั้งความต้องการของท้องถิ่น ดังนี้

#### ๑. การพัฒนาโครงสร้างพื้นฐาน

องค์การบริหารส่วนตำบลปรับปรุงสิ่งอำนวยความสะดวก ด้านสาธารณูปโภค และสาธารณูปการให้ เหมาะสม เพื่อรองรับการขยายตัวของชุมชน เพื่อให้ประชาชนมีความสะดวก ปลอดภัย เช่น ปรับปรุงขยายถนน การ ระบายน้ำ การขยายเขตระบบประปา เป็นต้น

#### ๒. การพัฒนาสังคม

๑. องค์การบริหารส่วนตำบลได้สนับสนุนด้านการศึกษา โดยการอุดหนุนการดำเนินงานของศูนย์ พัฒนาเด็กเล็กและโรงเรียนในเขตองค์การบริหารส่วนตำบล

๒. ส่งเสริมพัฒนาด้านสุขภาพอนามัย และคุณภาพชีวิต โดยจัดการด้านกีฬาและการออกกำลังกาย

### ๓. การพัฒนาการเมืองการบริหาร

๑. จัดหาเครื่องมือเครื่องใช้ในการทำงาน เพื่อความให้เกิดความพร้อมในการปฏิบัติงาน

๒. การเฝ้าระวังความปลอดภัยในชีวิตและทรัพย์สินของประชาชน โดยการเตรียมความพร้อมด้านการบรรเทาสาธารณภัย

๓. ส่งเสริมการมีส่วนร่วมของประชาชนในกิจการต่างๆ เช่น การจัดทำแผนพัฒนาองค์การบริหารส่วนตำบล การจัดทำงบประมาณ การมีส่วนร่วมในการจัดซื้อจัดจ้าง และการจัดประชุมระดมความคิดเห็นต่างๆ

### ๔. การพัฒนาสิ่งแวดล้อมและการจัดการทรัพยากรธรรมชาติ

องค์การบริหารส่วนตำบลได้สร้างจิตสำนึกให้ประชาชนมีความตระหนักและรักษาสิ่งแวดล้อมพัฒนาสถานที่ท่องเที่ยว เพื่อให้ประชาชนใช้เป็นสถานที่พักผ่อน ออกกำลังกาย ท่องเที่ยว และกิจกรรมเพื่อการนันทนาการต่างๆ รวมทั้งเพื่อเป็นการบำรุงรักษาทรัพยากรธรรมชาติให้คงอยู่ ไม่ให้ถูกทำลายลงโดยธรรมชาติและมนุษย์ และพัฒนาท้องถิ่นให้มีสิ่งแวดล้อมที่ดีและสวยงาม น่าอยู่ น่าเที่ยว

### ๕. การพัฒนาเศรษฐกิจ

จากสภาพการณ์ปัจจุบันที่ราคายางพาราและผลผลิตทางการเกษตรตกต่ำอย่างมากส่งกระทบต่อปากท้องและรายได้ของเกษตรกรชาวสวนยางพารา ประกอบกับประชาชนส่วนใหญ่ในพื้นที่ตำบลสินปุนประกอบอาชีพหลัก คือ สวนยางพารา รองลงมา คือ สวนปาล์ม น้ำมัน นั้น

องค์การบริหารส่วนตำบลได้เล็งเห็นปัญหาเหล่านี้จึงจัดให้มีโครงการอบรมอาชีพเสริมเพิ่มรายได้ให้กับเกษตรกร การส่งเสริมอาชีพ แก่ผู้สูงอายุ ผู้พิการ และผู้ว่างงาน ให้ความรู้แก่เกษตรกรตามหลักหลักเศรษฐกิจพอเพียง การสนับสนุนกลุ่มอาชีพ ตามยุทธศาสตร์การพัฒนาด้านเศรษฐกิจ เพื่อให้ประชาชนในท้องถิ่นได้มีรายได้เสริม นอกเหนืออาชีพหลักของเกษตรกร

### การประเมินผลการพัฒนาท้องถิ่นในเชิงปริมาณปีงบประมาณ พ.ศ.๒๕๕๙

#### การพัฒนาแผนงานบริหารงานทั่วไป ประจำปีงบประมาณ ๒๕๕๙

๑. โครงการการฝึกอบรมและสัมมนา	งบประมาณ	๒๕๐,๐๐๐	บาท
๒. โครงการจัดซื้อเครื่องคอมพิวเตอร์ จำนวน ๒ เครื่อง	งบประมาณ	๒๙,๐๐๐	บาท
๓. โครงการจัดซื้อเครื่องพิมพ์เลเซอร์ จำนวน ๒ เครื่อง	งบประมาณ	๗,๔๐๐	บาท
๔. โครงการจัดซื้อเครื่องพิมพ์แบบฉีดหมึก จำนวน ๑ เครื่อง	งบประมาณ	๗,๖๐๐	บาท
๕. โครงการจัดซื้อเครื่องพิมพ์ชนิด Dot Matrix Printer แบบแคร์สัน จำนวน ๑ เครื่อง	งบประมาณ	๒๒,๐๐๐	บาท
๖. โครงการจัดซื้อตู้เหล็กเก็บเอกสาร จำนวน ๗ ตู้	งบประมาณ	๓๖,๕๐๐	บาท
๗. โครงการจัดซื้อเก้าอี้สำนักงาน จำนวน ๒ ตัว	งบประมาณ	๖,๐๐๐	บาท
๘. โครงการจัดทำแผนที่ภาษีและทะเบียนทรัพย์สิน	งบประมาณ	๑๐๐,๐๐๐	บาท
๙. โครงการจัดเก็บภาษีเคลื่อนที่	งบประมาณ	๑๕,๐๐๐	บาท

#### การพัฒนาแผนงานรักษาความสงบ

๑. การฝึกอบรมสัมมนา ศึกษาดูงานของ อปพร. และเจ้าหน้าที่กู้ชีพ กู้ภัย	งบประมาณ	๑๐,๐๐๐	บาท
๒. โครงการป้องกันและลดอุบัติเหตุบนท้องถนนในช่วงเทศกาลสำคัญต่าง ๆ	งบประมาณ	๔๐,๐๐๐	บาท
๓. โครงการจัดงานวัน อปพร.	งบประมาณ	๒๕,๐๐๐	บาท
๔.โครงการจัดซื้อแผงไฟสามเหลี่ยมแบบโปร่ง จำนวน ๒ อัน	งบประมาณ	๑๔,๐๐๐	บาท

#### การพัฒนาแผนงานการศึกษา

๑. โครงการจัดงานวันเด็กแห่งชาติ ประจำปี ๒๕๕๙	งบประมาณ	๒๐๐,๐๐๐	บาท
--	----------	---------	-----

๒. โครงการอาหารกลางวันสำหรับเด็กในศูนย์พัฒนาเด็กเล็ก ๔ ศูนย์	งบประมาณ	๑,๓๑๐,๕๐๐	บาท
๓. โครงการค่าอาหารเสริม(นม) ให้แก่เด็กศูนย์พัฒนาเด็กเล็กจำนวน๓ แห่ง และเด็กนักเรียนโรงเรียนที่สังกัดสำนักงานคณะกรรมการการศึกษาขั้นพื้นฐาน (สพฐ.) จำนวน ๕ แห่ง	งบประมาณ	๒,๐๐๒,๕๓๐	บาท
๔. โครงการศึกษาดูงานของครูผู้ดูแลเด็ก ผช.ครูผู้ดูแลเด็กและบุคลากรทางการศึกษา	งบประมาณ	๕๐,๐๐๐	บาท
๕. โครงการอบรมผู้ปกครองเด็กในศูนย์พัฒนาเด็กเล็ก	งบประมาณ	๓๐,๐๐๐	บาท
๖.โครงการจัดซื้อตู้เหล็กเก็บเอกสาร จำนวน ๒ ตู้	งบประมาณ	๑๐,๐๐๐	บาท
๗.โครงการก่อสร้างรั้ว คสล.ศูนย์พัฒนาเด็กเล็กบ้านเมรัย	งบประมาณ	๑๔๕,๐๐๐	บาท
๘.โครงการต่อเติมอาคารปรุงอาหารศูนย์พัฒนาเด็กเล็กบ้านคลองน้ำเย็น	งบประมาณ	๑๖๙,๐๐๐	บาท
๙.โครงการต่อเติมอาคารรับประทานอาหารศูนย์พัฒนาเด็กเล็กบ้านควนนิยม	งบประมาณ	๑๔๓,๐๐๐	บาท
๑๐.โครงการปรับปรุงภูมิทัศน์ศูนย์พัฒนาเด็กเล็กบ้านโคกมะม่วง	งบประมาณ	๑๒๗,๐๐๐	บาท
<b>การพัฒนาแผนงานสาธารณสุข</b>			
๑. โครงการควบคุมโรคและป้องกันโรคต่าง ๆ	งบประมาณ	๓๐,๐๐๐	บาท
๒. โครงการสร้างจิตสำนึกในการทิ้งขยะ	งบประมาณ	๓๐,๐๐๐	บาท
๓. โครงการควบคุมและแก้ไขกรณีเกิดโรคระบาด	งบประมาณ	๑๐,๐๐๐	บาท
<b>การพัฒนาแผนงานสังคมสงเคราะห์</b>			
๑. ซ่อมแซมที่อยู่อาศัยให้กับผู้ยากไร้และด้อยโอกาส	งบประมาณ	๒๐๐,๐๐๐	บาท
๒.โครงการดูแลและให้การช่วยเหลือเด็กได้รับผลกระทบจากโรคเอดส์	งบประมาณ	๓๐,๐๐๐	บาท
<b>การพัฒนาแผนงานสร้างความเข้มแข็งชุมชน</b>			
๑. โครงการคนไทยใจอาสา	งบประมาณ	๒๐,๐๐๐	บาท
๒. โครงการพัฒนาความรู้ด้านอาชีพกลุ่มสตรี	งบประมาณ	๔๐,๐๐๐	บาท
๓. โครงการพัฒนาคุณภาพชีวิตผู้สูงอายุ	งบประมาณ	๕๐,๐๐๐	บาท
๔. โครงการส่งเสริมการจัดทำแผนชุมชนระดับหมู่บ้าน	งบประมาณ	๑๐,๐๐๐	บาท
๕. โครงการรณรงค์ป้องกันยาเสพติดภายในหมู่บ้าน	งบประมาณ	๑๐,๐๐๐	บาท
๖. โครงการยกระดับคุณภาพชีวิตผู้พิการ	งบประมาณ	๓๐,๐๐๐	บาท
๗. โครงการจัดทำแผนพัฒนาตำบล	งบประมาณ	๓๐,๐๐๐	บาท
๘. โครงการส่งเสริมสินค้าชุมชนกระตุ้นเศรษฐกิจ	งบประมาณ	๒๐,๐๐๐	บาท
๙. โครงการอบรมอาชีพเสริมเพิ่มรายได้	งบประมาณ	๕๐,๐๐๐	บาท
๙. อดหนุนศูนย์พัฒนาครอบครัวตำบลสินปุน	งบประมาณ	๒๐,๐๐๐	บาท
<b>แผนงานการศาสนาวัฒนธรรมและนันทนาการ</b>			
๑. โครงการจัดการแข่งขันกีฬา/กรีฑานักเรียน เยาวชนและประชาชน (สินปุนสัมพันธ์)	งบประมาณ	๒๕๐,๐๐๐	บาท
๒. โครงการเข้าร่วมแข่งขันกีฬาระดับอำเภอ	งบประมาณ	๒๐๐,๐๐๐	บาท
๓. โครงการจัดซื้อวัสดุกีฬาในการฝึกซ้อม	งบประมาณ	๑๐๐,๐๐๐	บาท
<b>งานศาสนาและวัฒนธรรมท้องถิ่น</b>			
๑. โครงการวันสตรี	งบประมาณ	๓๐,๐๐๐	บาท
๒. โครงการวันสินปุนรำลึก	งบประมาณ	๒๐๐,๐๐๐	บาท

๓. โครงการวันท้องถิ่นไทย	งบประมาณ	๒๐,๐๐๐	บาท
๔. โครงการส่งเสริมศิลปะพื้นบ้าน ภูมิปัญญาท้องถิ่น	งบประมาณ	๒๐,๐๐๐	บาท
๕. โครงการจัดงานวันสำคัญทางศาสนา	งบประมาณ	๒๐,๐๐๐	บาท

#### แผนการพัฒนาแผนงานการเกษตร

๑. โครงการอบรมการค้าเนินงานตามแนวเศรษฐกิจพอเพียง	งบประมาณ	๑๐๐,๐๐๐	บาท
๓. โครงการปลูกป่าเฉลิมพระเกียรติ	งบประมาณ	๓๐,๐๐๐	บาท
๔. โครงการจัดซื้อสารเคมีป้องกันและกำจัดศัตรูพืช พันธุ์พืช ปุ๋ย ฯลฯ	งบประมาณ	๒๐,๐๐๐	บาท

#### สาขาอุดหนุนหน่วยงานอื่น ปี ๒๕๕๙

อุดหนุน อบต.สาकु เพื่อจ่ายเป็นค่าใช้จ่ายในการดำเนินงานของศูนย์จัดซื้อจัดจ้าง ขององค์กรปกครองส่วนท้องถิ่นในเขตอำเภอพระแสง

งบประมาณ ๓๐,๐๐๐ บาท

#### ประเภทเงินอุดหนุนส่วนราชการ

๑. อุดหนุนโรงเรียนสังกัด สพฐ ในพื้นที่ อบต.สินปุน เพื่อจ่ายเป็นค่าอาหารกลางวัน จำนวน ๕ แห่ง  
งบประมาณ ๓,๑๗๒,๐๐๐ บาท
๒. อุดหนุนสำหรับการกำจัดขยะให้กับเทศบาลตำบลสินปุน  
งบประมาณ ๖๐,๐๐๐ บาท
๓. อุดหนุนอำเภอพระแสงตามโครงการกีฬาระดับอำเภอ  
งบประมาณ ๓๐,๐๐๐ บาท

#### ประเภทเงินอุดหนุนกิจการที่เป็นสาธารณประโยชน์

๑. อุดหนุนสำหรับสนับสนุนงานสาธารณสุข โครงการพัฒนางานสาธารณสุขมูลฐานในเขต อบต.สินปุน หมู่บ้านละ ๗,๕๐๐ บาท  
งบประมาณ ๗๕,๐๐๐ บาท
๒. อุดหนุนศูนย์พัฒนาครอบครัวตำบลสินปุน  
งบประมาณ ๒๐,๐๐๐ บาท
๓. อุดหนุนคณะกรรมการหมู่บ้าน หมู่ที่ ๑-๑๐ ตำบลสินปุน หมู่ละ ๑๐,๐๐๐ บาท ตามโครงการแข่งขันกีฬา  
งบประมาณ ๑๐๐,๐๐๐ บาท
๕. อุดหนุนกรรมการหมู่บ้าน หมู่ที่ ๑ ในการส่งเรือพายเข้าแข่งขันในการแข่งขันเรือพายอำเภอพระแสง ประจำปี ๒๕๕๙  
งบประมาณ ๒๐,๐๐๐ บาท
๖. อุดหนุนคณะกรรมการหมู่บ้าน หมู่ที่ ๑-๑๐ ในการจัดกิจกรรมเกี่ยวกับศาสนาวัฒนธรรมประเพณีอันดีงามของท้องถิ่น เช่น เทศกาลเดือนสิบ วันเข้าพรรษา งานประเพณีชักพระ โครงการบรรพชาสามเณร ศีลจารีณี ภาคฤดูร้อน ฯลฯ  
งบประมาณ ๒๐,๐๐๐ บาท
๗. อุดหนุนคณะกรรมการหมู่บ้าน หมู่ที่ ๑-๑๐ ในการจัดกิจกรรมงานวันผู้สูงอายุ และกิจกรรมงานประเพณีต่างๆ ฯลฯ  
งบประมาณ ๑๐๐,๐๐๐ บาท
๘. อุดหนุนวัดภายในเขตตำบลสินปุน ในการจัดกิจกรรมเกี่ยวกับศาสนาวัฒนธรรม ประเพณีของท้องถิ่น เช่น เทศกาลเดือนสิบ วันเข้าพรรษา งานประเพณีชักพระ ฯลฯ  
งบประมาณ ๒๐,๐๐๐ บาท

#### จ่ายขาดเงินสะสมประจำปีงบประมาณ ๒๕๕๙

๑. โครงการซ่อมแซมถนนลาดยางผิวจราจรแบบแอสฟัลท์ติกคอนกรีตถนนสาย บ้านบางไผ่-บางหยด ต.สินปุน อ.พระแสง จ.สุราษฎร์ธานี  
งบประมาณ ๔๘๘,๐๐๐ บาท

ธานี	๒.โครงการซ่อมแซมถนนสายโยธาธิการ-คลองกันหลา หมู่ที่ ๕ บ้านเมรัย ต.สินปุน อ.พระแสง จ.สุราษฎร์ธานี	งบประมาณ	๔๘๑,๐๐๐ บาท
	๓.โครงการจัดซื้อขี้อย่างมะตอยสำเร็จรูปพร้อมน้ำยาง CRH ๒	งบประมาณ	๓๐๐,๐๐๐ บาท
	๔.โครงการจัดซื้อประตูน้ำเหล็กหล่อ ขนาด ๖ นิ้ว (มอก.)ระบบประปาผิวดินขนาดใหญ่มาก หมู่ที่ ๕ จำนวน ๒ ชุด	งบประมาณ	๓๐,๖๐๐ บาท
	๕.โครงการพัฒนาบำบัดอากาศระบบประปา หมู่ที่ ๖ บ้านปลายคลอง	งบประมาณ	๔๖,๕๐๐ บาท

### การประเมินผลการพัฒนาท้องถิ่นในเชิงคุณภาพ ปีงบประมาณ ๒๕๕๙

แผนงาน /โครงการต่างๆ ที่ได้ดำเนินการทั้งหมดเป็นไปตามเป้าหมาย และวัตถุประสงค์ที่ได้กำหนดไว้ในแผนพัฒนา พร้อมทั้งความต้องการของท้องถิ่น ดังนี้

#### ๑. การพัฒนาโครงสร้างพื้นฐาน

องค์การบริหารส่วนตำบลปรับปรุงสิ่งอำนวยความสะดวก ด้านสาธารณูปโภค และสาธารณูปการ เพื่อรองรับการขยายตัวของชุมชน และเพียงพอต่อความต้องการของประชาชน เพื่อให้เกิดความสะดวก ปลอดภัย เช่น ปรับปรุงขยายถนน การระบายน้ำ การขยายเขตระบบประปา เป็นต้น

#### ๒. การพัฒนาสังคม

๑. องค์การบริหารส่วนตำบลได้สนับสนุนด้านการศึกษา โดยการอุดหนุนการดำเนินงานของศูนย์พัฒนาเด็กเล็กและโรงเรียนในเขตองค์การบริหารส่วนตำบล

๒. ส่งเสริมพัฒนาด้านคุณภาพชีวิต โดยจัดฝึกอบรมอาชีพเพื่อเสริมรายได้ สนับสนุนกลุ่มอาชีพในชุมชนให้มีความมั่นคง ยั่งยืน

#### ๓. การพัฒนาการเมืองการบริหาร

๑. จัดหาเครื่องมือเครื่องใช้ในการทำงาน เพื่อความให้เกิดความพร้อมในการปฏิบัติงาน

๒. การเฝ้าระวังความปลอดภัยในชีวิตและทรัพย์สินของประชาชน โดยการติดตั้งกล้องวงจรปิดในพื้นที่ที่มีความเสี่ยง และการเตรียมความพร้อมด้านการบรรเทาสาธารณภัย

๓. ส่งเสริมการมีส่วนร่วมของประชาชนในกิจการต่างๆ เช่น การจัดทำแผนพัฒนาองค์การบริหารส่วนตำบล การจัดทำงบประมาณ การจัดทำโครงการ/กิจกรรมต่างๆของ อบต. การมีส่วนร่วมในการจัดซื้อจัดจ้าง และการจัดประชุมระดมความคิดเห็นต่างๆ

#### ๔. การพัฒนาสิ่งแวดล้อมและการจัดการทรัพยากรธรรมชาติ

องค์การบริหารส่วนตำบลได้ให้ความสำคัญกับการส่งเสริมให้ท้องถิ่น ชุมชนตระหนักถึงปัญหาสิ่งแวดล้อมและสร้างจิตสำนึกให้ประชาชนรักษาสิ่งแวดล้อม พัฒนาสถานที่ท่องเที่ยว เพื่อให้ประชาชนใช้เป็นสถานที่พักผ่อน ออกกำลังกาย ท่องเที่ยว และกิจกรรมเพื่อการนันทนาการต่างๆ รวมทั้งเพื่อเป็นการบำรุงรักษาทรัพยากรธรรมชาติให้คงอยู่ ไม่ให้ถูกทำลายลงโดยธรรมชาติและมนุษย์ และพัฒนาท้องถิ่นให้มีสิ่งแวดล้อมที่ดีเป็นเมืองน่าอยู่

#### ๕. การพัฒนาเศรษฐกิจ

จากสภาพการณ์ปัจจุบันที่ราคายางพาราและผลผลิตทางการเกษตรตกต่ำอย่างต่อเนื่องส่งกระทบต่อรายได้ของเกษตรกรชาวสวนยางพารา ประกอบกับประชาชนส่วนใหญ่ในพื้นที่ตำบลสินปุนประกอบอาชีพหลัก คือ สวนยางพารา รองลงมา คือ สวนปาล์มน้ำมัน นั้นเพื่อให้ประชาชนได้มีความรู้ในการประกอบอาชีพเสริมที่

นอกเหนือจากรายได้หลัก องค์การบริหารส่วนตำบลสินปุนจึงได้จัดโครงการอบรมอาชีพเสริมเพิ่มรายได้ให้กับเกษตรกร การส่งเสริมอาชีพ แก่ผู้สูงอายุ ผู้พิการ และผู้ว่างงาน ให้ความรู้แก่เกษตรกรตามหลักหลักเศรษฐกิจพอเพียง การสนับสนุนกลุ่มอาชีพในชุมชน ตามยุทธศาสตร์การพัฒนาด้านเศรษฐกิจเพื่อให้ประชาชนในท้องถิ่นได้มีรายได้เสริม นอกเหนืออาชีพหลักของเกษตรกร

๒.ผลที่ได้รับจากการดำเนินงานในปีงบประมาณ พ.ศ.๒๕๕๗-๒๕๖๐

๒.๑ผลที่ได้รับหรือผลที่สำคัญ

๑)ด้านเศรษฐกิจ

ประชาชนในพื้นที่ที่มีรายได้จากอาชีพเสริม มีการรวมกลุ่มในการประกอบอาชีพเสริมเพื่อหารายได้ มีรายได้ภายในครัวเรือนเพิ่มขึ้น ลดภาระค่าใช้จ่ายในครัวเรือน

๒)ด้านแหล่งน้ำ

ในพื้นที่ตำบลสินปุนมีแหล่งน้ำเพียงพอในการผลิตน้ำประปาสำหรับครัวเรือนเพิ่มขึ้น เนื่องจากได้รับงบประมาณในการก่อสร้างระบบประปา และระบบสาธารณสุขไปจากหน่วยงานต่างๆ นอกเหนือจากงบประมาณขององค์การบริหารส่วนตำบล

๓)ด้านโครงสร้างพื้นฐาน

องค์การบริหารส่วนตำบลสินปุนได้รับการจัดสรรงบประมาณจากกรมส่งเสริมการปกครองส่วนท้องถิ่น ในการดำเนินการก่อสร้างถนน และงานต่างๆ นอกเหนือจากงบประมาณรายจ่ายขององค์การบริหารส่วนตำบล ทำให้การคมนาคมในพื้นที่มีความสะดวก ปลอดภัยมากยิ่งขึ้น

๔)ด้านการพัฒนาสังคมและส่งเสริมคุณภาพชีวิต

องค์การบริหารส่วนตำบลสินปุนได้ดำเนินการในการส่งเสริมคุณภาพชีวิตของคนในชุมชน ในการจัดกิจกรรมเพื่อให้ประชาชนในท้องถิ่นได้เข้ามามีส่วนร่วมในโครงการหรือกิจกรรมต่างๆเช่นโครงการยกระดับคุณภาพชีวิตผู้พิการ ผู้สูงอายุ ส่งเสริมให้ประชาชนในท้องถิ่นมีกิจกรรมการเล่นกีฬา สร้างความสามัคคี ร่วมสืบสานประเพณี ภูมิปัญญาท้องถิ่นในชุมชน ส่งเสริมสนับสนุนพัฒนาการศึกษาให้เด็กปฐมวัยมีความพร้อม

๕)ด้านสาธารณสุข

องค์การบริหารส่วนตำบลสินปุนได้ร่วมมือกับโรงพยาบาลส่งเสริมสุขภาพตำบลทั้งสองแห่งในตำบลสินปุนและประชาชนในพื้นที่ตำบลสินปุนในการส่งเสริม ป้องกันและควบคุมโรคติดต่อที่เกิดขึ้นในพื้นที่ได้ทันที

๖)ด้านการพัฒนาทรัพยากรธรรมชาติสิ่งแวดล้อมและแหล่งท่องเที่ยว

องค์การบริหารส่วนตำบลสินปุนร่วมกับประชาชนในพื้นที่จัดกิจกรรมในการดูแล พัฒนาพื้นที่ป่าไม้ในชุมชน ร่วมกันในการอนุรักษ์ทรัพยากรธรรมชาติแหล่งท่องเที่ยวในชุมชนให้คงสภาพความเป็นธรรมชาติให้คงอยู่โดยไม่มีการทำลายหรือบุกรุก

๒.๒ผลกระทบ

จากการดำเนินการในโครงการหรือกิจกรรมต่างขององค์การบริหารส่วนตำบลสินปุน ซึ่งในการดำเนินการพัฒนาพื้นที่ส่งผลกระทบในหลายๆด้าน

๑. การพัฒนาพื้นที่ที่มีความเจริญขึ้นทำให้การขยายตัวทางเศรษฐกิจเพิ่มขึ้นไปด้วย ส่งผลให้เกิดเป็นชุมชนแออัด ก่อให้เกิดโรคระบาด เช่น ไข้เลือดออก โรคมือเท้า ปาก เป็นต้น

๒.การขยายตัวทางเศรษฐกิจเพิ่มขึ้น ก่อให้เกิดความขัดแย้งของคนในชุมชน เกิดการเอาเปรียบกัน

๓. การเพิ่มขึ้นของจำนวนประชากร ส่งผลต่อทรัพยากรในพื้นที่ไม่เพียงพอต่อจำนวนประชากรในพื้นที่และประชากรแฝง

**๓.สรุปปัญหาอุปสรรคการดำเนินงานที่ผ่านมาและแนวทางการแก้ไขปัญหา ปีงบประมาณ พ.ศ.๒๕๕๗-๒๕๖๐**  
**ปัญหาการดำเนินงานในปีงบประมาณ พ.ศ.๒๕๕๗-๒๕๖๐**

๑. ระเบียบ กฎหมาย หนังสือสั่งการที่เกี่ยวข้องมีการปรับเปลี่ยนตามนโยบายของแต่ละรัฐบาลทำให้การพัฒนาพื้นที่และการปฏิบัติงานของเจ้าหน้าที่ขาดความต่อเนื่อง

๒. เครื่องมือ เครื่องใช้ในการปฏิบัติงาน เทคโนโลยีมีไม่เพียงพอและไม่ทันสมัย

๓. ปัญหาความต้องการของประชาชนในพื้นที่รับผิดชอบมีมากงบประมาณในการพัฒนาไม่เพียงพอต่อการดำเนินการ

๔. ประชาชนยังไม่เข้าใจขอบเขตอำนาจหน้าที่ของ อบต. ในการดำเนินการต่างๆ

๕. ขาดความร่วมมือในการประสานงานกับหน่วยงานและประชาชนในพื้นที่



## ส่วนที่ ๓ ยุทธศาสตร์องค์กรปกครองส่วนท้องถิ่น

### ๑. ความสัมพันธ์ระหว่างแผนพัฒนาระดับมหภาค

#### ๑.๑ แผนยุทธศาสตร์ชาติ ๒๐ ปี

สาระสำคัญของยุทธศาสตร์ชาติซึ่งคณะกรรมการจัดทำยุทธศาสตร์ชาติได้ดำเนินการอยู่นี้ ประกอบด้วย วิสัยทัศน์และเป้าหมายของชาติที่คนไทยทุกคนต้องการบรรลุร่วมกัน รวมทั้งนโยบายแห่งชาติและมาตรการเฉพาะซึ่งเป็นแนวทาง ทิศทาง และวิธีการที่ทุกองค์กรและคนไทยทุกคนต้องมุ่งดำเนินการไปพร้อมกันอย่างประสานสอดคล้อง เพื่อให้บรรลุซึ่งสิ่งที่คนไทยทุกคนต้องการ คือ ประเทศไทยมั่นคง มั่งคั่ง และยั่งยืน ในทุกสาขาของกำลังอำนาจแห่งชาติ อันได้แก่ การเมืองภายในประเทศ การเมืองต่างประเทศ เศรษฐกิจ สังคมจิตวิทยา การทหาร วิทยาศาสตร์และเทคโนโลยี การพลังงาน ทรัพยากรธรรมชาติและสิ่งแวดล้อมและเทคโนโลยีสารสนเทศและการสื่อสาร

วิสัยทัศน์ “ประเทศไทยมีความมั่นคง มั่งคั่ง ยั่งยืน เป็นประเทศพัฒนาแล้ว ด้วยการพัฒนาตามหลักปรัชญาของเศรษฐกิจพอเพียง” หรือเป็นคติพจน์ประจำชาติว่า “มั่นคง มั่งคั่ง ยั่งยืน” ทั้งนี้ วิสัยทัศน์ดังกล่าวจะต้องสนองต่อผลประโยชน์แห่งชาติ อันได้แก่ การมีเอกราช อธิปไตย และบูรณภาพแห่งเขตอำนาจรัฐ การดำรงอยู่อย่างมั่นคง ยั่งยืนของสถาบันหลักของชาติ การดำรงอยู่อย่างมั่นคงของชาติและประชาชนจากภัยคุกคามทุกรูปแบบ การอยู่ร่วมกันในชาติอย่างสันติสุขเป็นปึกแผ่นมีความมั่นคงทางสังคมท่ามกลางพหุสังคมและการมีเกียรติและศักดิ์ศรีของความเป็นมนุษย์ ความเจริญเติบโตของชาติ ความเป็นธรรมและความอยู่ดีมีสุขของประชาชนความยั่งยืนของฐานทรัพยากรธรรมชาติสิ่งแวดล้อม ความมั่นคงทางพลังงานและอาหารความสามารถในการรักษาผลประโยชน์ของชาติภายใต้การเปลี่ยนแปลงของสถานะแวดล้อมระหว่างประเทศและการอยู่ร่วมกันอย่างสันติประสานสอดคล้องกัน ด้านความมั่นคงในประชาคมอาเซียนและประชาคมโลกอย่างมีเกียรติและศักดิ์ศรีไม่เป็นภาระของโลกและสามารถเกื้อกูลประเทศที่มีศักยภาพทางเศรษฐกิจที่ดียิ่งกว่า

# วิสัยทัศน์ : “ประเทศมีความมั่นคง มั่งคั่ง ยั่งยืน เป็นประเทศพัฒนาแล้ว ด้วยการพัฒนาตามปรัชญาของเศรษฐกิจพอเพียง”



## ความมั่นคง

- **การมีความมั่นคงปลอดภัย** จากภัยและการเปลี่ยนแปลงทั้งภายในประเทศและภายนอกประเทศในทุกระดับ ทั้งระดับประเทศ สังคม ชุมชน ครัวเรือน และปัจเจกบุคคล และ**มีความมั่นคงในทุกมิติ** ทั้งมิติเศรษฐกิจ สังคม สิ่งแวดล้อม และการเมือง
- **ประเทศ** มีความมั่นคงในเอกราชและอธิปไตย มีสถาบันชาติ ศาสนา พระมหากษัตริย์ที่เข้มแข็งเป็นศูนย์กลางและเป็นที่ยึดเหนี่ยวจิตใจของประชาชน ระบบการเมืองที่มั่นคงเป็นปกติที่นำไปสู่การบริหารประเทศที่ต่อเนื่องและโปร่งใสตามหลักธรรมาภิบาล
- **สังคม** มีความปรองดองและความสามัคคี สามารถผนึกกำลังเพื่อพัฒนาประเทศ **ชุมชน** มีความเข้มแข็ง **ครอบครัว** มีความอบอุ่น
- **ประชาชน** มีความมั่นคงในชีวิต มีงานและรายได้ที่มั่นคงพอเพียงกับการดำรงชีวิต มีที่อยู่อาศัยและความปลอดภัยในชีวิตทรัพย์สิน
- **ฐานทรัพยากรและสิ่งแวดล้อม** มีความมั่นคงของอาหาร พลังงาน และน้ำ



## ความมั่งคั่ง

- **ประเทศไทยมีการขยายตัวของเศรษฐกิจอย่างต่อเนื่อง** ยกกระดับเป็นประเทศในกลุ่มประเทศรายได้สูง ความเหลื่อมล้ำของการพัฒนาลดลง ประชากรได้รับผลประโยชน์จากการพัฒนาอย่างเท่าเทียมกันมากขึ้น
- **เศรษฐกิจมีความสามารถในการแข่งขันสูง** สามารถสร้างรายได้ทั้งจากภายในและภายนอกประเทศ สร้างฐานเศรษฐกิจและสังคมแห่งอนาคต และเป็นจุดสำคัญของการเชื่อมโยงในภูมิภาคทั้งการคมนาคมขนส่ง การผลิต การค้า การลงทุน และการทำธุรกิจ มีบทบาทสำคัญในระดับภูมิภาคและระดับโลก เกิดสายสัมพันธ์ทางเศรษฐกิจและการค้าอย่างมีพลัง
- **ความสมบูรณ์ในทุนที่จะสามารถสร้างการพัฒนาต่อเนื่อง** ได้แก่ ทุนมนุษย์ ทุนทางปัญญา ทุนทางการเงิน ทุนที่เป็นเครื่องมือเครื่องจักร ทุนทางสังคม และทุนทรัพยากรธรรมชาติและสิ่งแวดล้อม



## ความยั่งยืน

- **การพัฒนาที่สามารถสร้างความเจริญ** รายได้ และคุณภาพชีวิตของประชาชนให้เพิ่มขึ้นอย่างต่อเนื่อง ซึ่งเป็นการเจริญเติบโตของเศรษฐกิจที่ไม่ใช้ทรัพยากรธรรมชาติเกินพอดี ไม่สร้างมลภาวะต่อสิ่งแวดล้อมจนเกินความสามารถในการรองรับและเยียวยาของระบบนิเวศน์
- **การผลิตและการบริโภคเป็นมิตรกับสิ่งแวดล้อม** และสอดคล้องกับกฎระเบียบของประชาคมโลกซึ่งเป็นที่ยอมรับร่วมกัน ความอุดมสมบูรณ์ของทรัพยากรธรรมชาติและสิ่งแวดล้อมมีคุณภาพดีขึ้น คนมีความรับผิดชอบต่อสังคม มีความเอื้ออาทร เสียสละเพื่อผลประโยชน์ส่วนรวม
- **มุ่งประโยชน์ส่วนรวมอย่างยั่งยืน** ให้ความสำคัญกับการมีส่วนร่วมของประชาชนทุกภาคส่วน เพื่อการพัฒนาในทุกระดับอย่างสมดุล มีเสถียรภาพ และยั่งยืน
- **ประชาชนทุกภาคส่วนในสังคม** ยึดถือและปฏิบัติตามปรัชญาของเศรษฐกิจพอเพียง

## อนาคตประเทศไทย ปี ๒๕๗๙ : ร่วมมือกันขับเคลื่อนประเทศให้ก้าวไปสู่.....

**เศรษฐกิจและสังคมไทยมีการพัฒนาอย่างมั่นคงและยั่งยืน** โดยสถาบันหลักของชาติดำรงอยู่อย่างมั่นคงเป็นจุดยึดเหนี่ยวของสังคม มีความสามัคคีของคนในชาติ มีความสงบและอยู่ร่วมกันอย่างสันติสุขในทุกพื้นที่ และมีระดับรายได้ในกลุ่มประเทศรายได้สูง มีความเป็นธรรมในสังคมและความเหลื่อมล้ำลดลงในทุกมิติ ประเทศไทยมีบทบาทสำคัญในภูมิภาคและโลก

**ระบบเศรษฐกิจมีความเป็นชาติการค้ำบฐานการขยายตัวของการค้าส่งค้าปลีกและเศรษฐกิจดิจิทัลที่เข้มข้นขึ้น** มีการเติบโตอย่างมีคุณภาพ กระจายฐานการผลิตและบริการไปในพื้นที่ต่างๆ อย่างทั่วถึง มีเสถียรภาพ แข่งขันบนฐานการพัฒนานวัตกรรม และมีฐานการผลิต บริการ และลงทุนที่เชื่อมโยงในอาเซียน เพื่อให้ประเทศไทยเข้าสู่การมีรายได้สูงภายในปี ๒๕๗๙ และเข้าสู่การเป็นประเทศพัฒนาแล้ว โดย

- **ภาคเกษตร** เป็นฐานการผลิต bio-bases ที่สำคัญ เป็นฐานการผลิตอาหารที่มั่นคงและปลอดภัย และเป็นฐานการผลิตที่มีผลผลิตภาพการผลิตสูง มีระบบบริหารจัดการที่ดีด้านประมง
- **ภาคอุตสาหกรรม** ฐานอุตสาหกรรมเดิมมีศักยภาพสูงขึ้น มีอุตสาหกรรมอนาคตที่ได้รับการพัฒนาให้เป็นฐานรายได้ใหม่ โดยมุ่งสู่การเป็น ศูนย์กลางการผลิต การค้า และการลงทุนในอนุภูมิภาคและภูมิภาคอาเซียน เช่น ศูนย์การผลิตรถยนต์และชิ้นส่วนและศูนย์ทดสอบและวิจัยพัฒนารถยนต์และชิ้นส่วนของเอเชีย ศูนย์กลางการผลิตพลังงาน/วัสดุชีวภาพของภูมิภาคอาเซียน ศูนย์กลางการผลิตอุตสาหกรรมดิจิทัล เป็นต้น
- **ภาคบริการ** ธุรกิจบริการเดิมได้รับการพัฒนาระดับคุณภาพและศักยภาพให้สูงขึ้น เช่น การขนส่ง ทั้งทางบก ทางอากาศ และทางทะเล และส่งเสริมธุรกิจบริการอนาคตให้เป็นฐานรายได้ใหม่ โดยมุ่งสู่การเป็นศูนย์กลางการลงทุนและการให้บริการของภูมิภาคอาเซียน เช่น ศูนย์กลางการให้บริการสุขภาพของภูมิภาคอาเซียน เมืองหลวงแห่งการท่องเที่ยวและบริการของอาเซียน ศูนย์บริการทางการเงิน การศึกษานานาชาติ และบริการด้านโลจิสติกส์ เป็นต้น
- **วิสาหกิจและการดำเนินธุรกิจ** วิสาหกิจขนาดกลาง ขนาดย่อมเข้มแข็ง เป็นฐานการผลิตและบริการที่สำคัญของประเทศ

**คนไทยในอนาคต** มีศักยภาพในการร่วมกันพัฒนาประเทศ สามารถปรับตัวรองรับบริหารพัฒนาในอนาคต มีความพร้อมทั้งกาย ใจ สติปัญญา มีทักษะในการวิเคราะห์อย่างมีเหตุผล มีการเรียนรู้ตลอดชีวิต มีภูมิคุ้มกันต่อการเปลี่ยนแปลง มีจิตสำนึกวัฒนธรรมที่ดีงาม รู้คุณค่าความเป็นไทย และมีความรับผิดชอบ เป็นรากฐานที่มั่นคงของชุมชนสังคม รักชาติ และสถาบันพระมหากษัตริย์

**สังคมไทยเป็นสังคมที่เป็นธรรม มีความเหลื่อมล้ำน้อย** อัตราความยากจนต่ำ มีการกระจายโอกาสการเข้าถึงทรัพยากรการสร้างฐานอาชีพ บริการทางสังคมที่มีคุณภาพ และกระบวนการยุติธรรมอย่างทั่วถึง ไม่คอร์รัปชั่น โดยที่ประชาชนทุกช่วงวัยมีคุณภาพชีวิตที่ดี ครอบครัวยุติมีสุข

**เศรษฐกิจและสังคมพัฒนาอย่างเป็นมิตรกับสิ่งแวดล้อม** เป็นประเทศที่มีระบบเศรษฐกิจสีเขียว ระดับการปล่อยก๊าซคาร์บอนไดออกไซด์ต่ำ มีพื้นที่สีเขียวใหญ่ขึ้น ประชาชนมีพฤติกรรมการผลิตและการบริโภคที่เป็นมิตรต่อสิ่งแวดล้อม

**ระบบการบริหารภาครัฐมีประสิทธิภาพ ทันสมัย รับผิดชอบ โปร่งใส ตรวจสอบได้และประชาชนมีส่วนร่วม** กระจายอำนาจและมีการกำหนดภารกิจที่เหมาะสมระหว่างส่วนกลาง ภูมิภาค และท้องถิ่น

### ๒.๓ ยุทธศาสตร์ชาติ

ในการที่จะบรรลุวิสัยทัศน์และทำให้ประเทศไทยพัฒนาไปสู่อนาคตที่พึงประสงค์นั้น จำเป็นจะต้องมีการวางแผนและกำหนดยุทธศาสตร์การพัฒนาในระยะยาว และกำหนดแนวทางการพัฒนาของทุกภาคส่วนให้ขับเคลื่อนไปในทิศทางเดียวกัน ดังนั้น จึงจำเป็นต้องกำหนดยุทธศาสตร์ชาติในระยะยาว เพื่อถ่ายทอดแนวทางการพัฒนาสู่การปฏิบัติในแต่ละช่วงเวลาอย่างต่อเนื่องและมีการบูรณาการ และสร้างความเข้าใจถึงอนาคตของประเทศไทยร่วมกัน และเกิดการรวมพลังของทุกภาคส่วนในสังคมทั้งประชาชน เอกชน ประชาสังคมในการขับเคลื่อนการพัฒนาเพื่อการสร้างและรักษาไว้ซึ่งผลประโยชน์แห่งชาติและบรรลุวิสัยทัศน์ “ประเทศไทยมีความมั่นคง มั่งคั่ง ยั่งยืน เป็นประเทศพัฒนาแล้ว ด้วยการพัฒนาตามหลักปรัชญาของเศรษฐกิจพอเพียง ” หรือคติพจน์ประจำชาติ “มั่นคง มั่งคั่ง ยั่งยืน” เพื่อให้ประเทศมีขีดความสามารถในการแข่งขัน มีรายได้สูงอยู่ในกลุ่มประเทศพัฒนาแล้ว คนไทยมีความสุข อยู่ดี กินดี สังคมมีความมั่นคงเสมอภาคและเป็นธรรม ซึ่งยุทธศาสตร์ชาติที่จะใช้เป็นกรอบแนวทางการพัฒนาในระยะ ๒๐ ปีต่อจากนี้ไป จะประกอบด้วย ๖ ยุทธศาสตร์ ได้แก่ (๑) ยุทธศาสตร์ด้านความมั่นคง (๒) ยุทธศาสตร์ด้านการสร้างความสามารถในการแข่งขัน (๓) ยุทธศาสตร์การพัฒนาและเสริมสร้างศักยภาพคน (๔) ยุทธศาสตร์ด้านการสร้างโอกาสความเสมอภาคและเท่าเทียมกันทางสังคม (๕) ยุทธศาสตร์ด้านการสร้างการเติบโตบนคุณภาพชีวิตที่เป็นมิตรกับสิ่งแวดล้อม และ (๖) ยุทธศาสตร์ด้านการปรับสมดุลและพัฒนาระบบการบริหารจัดการภาครัฐ โดยมีสาระสำคัญของแต่ละยุทธศาสตร์ สรุปได้ ดังนี้

**๒.๓.๑ ยุทธศาสตร์ด้านความมั่นคง** มีเป้าหมายทั้งในการสร้างเสถียรภาพภายในประเทศและช่วยลดและป้องกันภัยคุกคามจากภายนอก รวมทั้งสร้างความเชื่อมั่นในกลุ่มประเทศอาเซียนและประชาคมโลกที่มีต่อประเทศไทย กรอบแนวทางที่ต้องให้ความสำคัญ อาทิ

(๑) การเสริมสร้างความมั่นคงของสถาบันหลักและการปกครองระบอบประชาธิปไตยอันมีพระมหากษัตริย์ทรงเป็นประมุข

(๒) การปฏิรูปกลไกการบริหารประเทศและพัฒนาความมั่นคงทางการเมือง ขจัดคอร์รัปชัน สร้างความเชื่อมั่นในกระบวนการยุติธรรม

(๓) การรักษาความมั่นคงภายในและความสงบเรียบร้อยภายใน ตลอดจนการบริหารจัดการความมั่นคงชายแดนและชายฝั่งทะเล

(๔) การพัฒนาระบบ กลไก มาตรการและความร่วมมือระหว่างประเทศทุกระดับ และรักษาดุลยภาพความสัมพันธ์กับประเทศมหาอำนาจ เพื่อป้องกันและแก้ไขปัญหาคความมั่นคงรูปแบบใหม่

(๕) การพัฒนาเสริมสร้างศักยภาพการผนึกกำลังป้องกันประเทศ การรักษาความสงบเรียบร้อยภายในประเทศสร้างความร่วมมือกับประเทศเพื่อนบ้านและมิตรประเทศ

(๖) การพัฒนาระบบการเตรียมพร้อมแห่งชาติและระบบบริหารจัดการภัยพิบัติ รักษาความมั่นคงของฐานทรัพยากรธรรมชาติ สิ่งแวดล้อม

(๗) การปรับกระบวนการทำงานของกลไกที่เกี่ยวข้องจากแนวตั้งสู่แนวนานมากขึ้น

**๒.๓.๒ ยุทธศาสตร์ด้านการสร้างความสามารถในการแข่งขัน** เพื่อให้ประเทศไทยสามารถพัฒนาไปสู่การเป็นประเทศพัฒนาแล้ว ซึ่งจำเป็นต้องยกระดับผลิตภาพการผลิตและการใช้นวัตกรรมในการเพิ่มความสามารถในการแข่งขันและการพัฒนาอย่างยั่งยืนทั้งในสาขาอุตสาหกรรม เกษตรและบริการ การสร้างความมั่นคงและปลอดภัยด้านอาหาร การเพิ่มขีดความสามารถทางการค้าและการเป็นผู้ประกอบการ รวมทั้งพัฒนาฐานเศรษฐกิจแห่งอนาคต ทั้งนี้ภายใต้กรอบการปฏิรูปและพัฒนาปัจจัยเชิงยุทธศาสตร์ทุกด้าน อันได้แก่โครงสร้างพื้นฐานและระบบโลจิสติกส์ วิทยาศาสตร์ เทคโนโลยีและนวัตกรรม การพัฒนาทุนมนุษย์ และการบริหารจัดการทั้งในภาครัฐและภาคธุรกิจเอกชน กรอบแนวทางที่ต้องให้ความสำคัญ อาทิ

(๑) การพัฒนาสมรรถนะทางเศรษฐกิจ ได้แก่การรักษาเสถียรภาพเศรษฐกิจและสร้างความเชื่อมั่น การส่งเสริมการค้าและการลงทุนที่อยู่บนการแข่งขันที่เป็นธรรมและรับผิดชอบต่อสังคม ตลอดจนการพัฒนาประเทศสู่ความเป็นชาติการค้าเพื่อให้ได้ประโยชน์จากห่วงโซ่มูลค่าในภูมิภาค และเป็นการยกระดับไปสู่ส่วนบนของห่วงโซ่มูลค่ามากขึ้น

(๒) การพัฒนาภาคการผลิตและบริการ บนฐานของการพัฒนานวัตกรรมและมีความเป็นมิตรต่อสิ่งแวดล้อม โดยมีการใช้ดิจิทัลและการค้าที่เข้มข้นเพื่อสร้างมูลค่าเพิ่มและขยายกิจกรรมการผลิตและบริการ โดยมุ่งสู่ความเป็นเลิศในระดับโลกและในระดับภูมิภาคในอุตสาหกรรมหลายสาขา และในภาคบริการที่หลากหลาย ตามรูปแบบการดำเนินชีวิตและการดำเนินธุรกิจที่เปลี่ยนไป รวมทั้งเป็นแหล่งอาหารคุณภาพ สะอาดและปลอดภัยของโลก

- ภาคเกษตร โดยเสริมสร้างฐานการผลิตให้เข้มแข็งและยั่งยืน เพิ่มขีดความสามารถในการแข่งขันของภาคเกษตรส่งเสริมเกษตรกรรายย่อยให้ปรับไปสู่การทำกรเกษตรยั่งยืนที่เป็นมิตรกับสิ่งแวดล้อมและรวมกลุ่มเกษตรกรในการพัฒนาอาชีพที่เข้มแข็ง และการพัฒนาสินค้าเกษตรที่มีศักยภาพและอาหารคุณภาพ สะอาด และปลอดภัย

- ภาคอุตสาหกรรม โดยพัฒนาอุตสาหกรรมศักยภาพ ยกกระตบการพัฒนาอุตสาหกรรมปัจจุบันที่มีศักยภาพสูง และพัฒนาอุตสาหกรรมอนาคตที่มีศักยภาพ โดยการใช้ดิจิทัลและการค้ามาเพิ่มมูลค่าและยกระดับห่วงโซ่มูลค่าในระดับสูงขึ้น

- ภาคบริการ โดยขยายฐานการบริการให้มีความหลากหลาย มีความเป็นเลิศและเป็นมิตรต่อสิ่งแวดล้อม โดยการยกระดับบริการที่เป็นฐานรายได้เดิม เช่น การท่องเที่ยว และพัฒนาให้ประเทศไทยเป็นศูนย์กลางการให้บริการสุขภาพ ธุรกิจบริการด้านการเงินและธุรกิจบริการที่มีศักยภาพอื่นๆ เป็นต้น

(๓) การพัฒนาผู้ประกอบการและเศรษฐกิจชุมชน พัฒนาทักษะผู้ประกอบการ ยกกระตบผลิตภาพแรงงานและพัฒนาวิสาหกิจขนาดกลางและขนาดย่อม (SMEs) สู่สากล และพัฒนาวิสาหกิจชุมชนและสถาบันเกษตรกร

(๔) การพัฒนาพื้นที่เศรษฐกิจพิเศษและเมืองพัฒนาเขตเศรษฐกิจพิเศษชายแดน และพัฒนาระบบเมืองศูนย์กลางความเจริญ จัดระบบผังเมืองที่มีประสิทธิภาพและมีส่วนร่วม มีการจัดการสิ่งแวดล้อมเมือง และโครงสร้างพื้นฐานทางสังคมและเศรษฐกิจที่สอดคล้องกับศักยภาพ

(๕) การลงทุนพัฒนาโครงสร้างพื้นฐาน ในด้านการขนส่ง ด้านพลังงาน ระบบเทคโนโลยีสารสนเทศและการสื่อสารและการวิจัยและพัฒนา

(๖) การเชื่อมโยงกับภูมิภาคและเศรษฐกิจโลกสร้างความเป็นหุ้นส่วนการพัฒนา กับนานาชาติ ส่งเสริมความร่วมมือกับนานาชาติในการสร้างความมั่นคงด้านต่างๆ เพิ่มบทบาทของไทยในองค์กรระหว่างประเทศ รวมถึงสร้างองค์ความรู้ด้านการต่างประเทศ

**๒.๓.๓ ยุทธศาสตร์การพัฒนาและเสริมสร้างศักยภาพคน** เพื่อพัฒนาคนและสังคมไทยให้เป็นรากฐานที่แข็งแกร่งของประเทศมีความพร้อมทางกาย ใจ สติปัญญา มีความเป็นสากล มีทักษะการคิดวิเคราะห์อย่างมีเหตุผล มีระเบียบวินัย เคารพกฎหมาย มีคุณธรรมจริยธรรม รู้คุณค่าความเป็นไทย มีครอบครัวที่มั่นคง กรอบแนวทางที่ต้องให้ความสำคัญ อาทิ

- (๑) การพัฒนาศักยภาพคนตลอดช่วงชีวิตให้สนับสนุนการเจริญเติบโตของประเทศ
- (๒) การยกระดับคุณภาพการศึกษาและการเรียนรู้ให้มีคุณภาพ เท่าเทียม และทั่วถึง
- (๓) การปลูกฝังระเบียบวินัย คุณธรรม จริยธรรมค่านิยมที่พึงประสงค์
- (๔) การสร้างเสริมให้คนมีสุขภาพที่ดี

(๕) การสร้างความอยู่ดีมีสุขของครอบครัวไทยเสริมสร้างบทบาทของสถาบันครอบครัวในการบ่มเพาะจิตใจให้เข้มแข็ง

**๒.๓.๔ ยุทธศาสตร์ด้านการสร้างโอกาสความเสมอภาคและเท่าเทียมกันทางสังคม** เพื่อเร่งกระจายโอกาสการพัฒนาและสร้างความมั่นคงให้ทั่วถึง ลดความเหลื่อมล้ำไปสู่สังคมที่เสมอภาคและเป็นธรรม กรอบแนวทางที่ต้องให้ความสำคัญ อาทิ

- (๑) การสร้างความมั่นคงและการลดความเหลื่อมล้ำทางด้านเศรษฐกิจและสังคม
- (๒) การพัฒนาระบบบริการและระบบบริหารจัดการสุขภาพ
- (๓) การสร้างสภาพแวดล้อมและนวัตกรรมที่เอื้อต่อการดำรงชีวิตในสังคมสูงวัย
- (๔) การสร้างความเข้มแข็งของสถาบันทางสังคมทุนทางวัฒนธรรมและความเข้มแข็งของ

ชุมชน

- (๕) การพัฒนาการสื่อสารมวลชนให้เป็นกลไกในการสนับสนุนการพัฒนา

**๒.๓.๕ ยุทธศาสตร์ด้านการสร้างการเติบโตบนคุณภาพชีวิตที่เป็นมิตรต่อสิ่งแวดล้อม** เพื่อเร่งอนุรักษ์ฟื้นฟูและสร้างความมั่นคงของฐานทรัพยากรธรรมชาติ และมีความมั่นคงด้านน้ำ รวมทั้งมีความสามารถในการป้องกันผลกระทบและปรับตัวต่อการเปลี่ยนแปลงสภาพภูมิอากาศและภัยพิบัติธรรมชาติ และพัฒนามุ่งสู่การเป็นสังคมสีเขียว กรอบแนวทางที่ต้องให้ความสำคัญ อาทิ

- (๑) การจัดระบบอนุรักษ์ ฟื้นฟูและป้องกันการทำลายทรัพยากรธรรมชาติ
- (๒) การวางระบบบริหารจัดการน้ำให้มีประสิทธิภาพทั้ง ๒๕ ลุ่มน้ำ เน้นการปรับระบบการบริหารจัดการอุทกภัยอย่างบูรณาการ

- (๓) การพัฒนาและใช้พลังงานที่เป็นมิตรกับสิ่งแวดล้อม
- (๔) การพัฒนาเมืองอุตสาหกรรมเชิงนิเวศและเมืองที่เป็นมิตรกับสิ่งแวดล้อม
- (๕) การร่วมลดปัญหาโลกร้อนและปรับตัวให้พร้อมกับการเปลี่ยนแปลงสภาพภูมิอากาศ
- (๖) การใช้เครื่องมือทางเศรษฐศาสตร์และนโยบายการคลังเพื่อสิ่งแวดล้อม

**๒.๓.๖ ยุทธศาสตร์ด้านการปรับสมดุลและพัฒนาระบบ** การบริหารจัดการภาครัฐ เพื่อให้หน่วยงานภาครัฐมีขนาดที่เหมาะสมกับบทบาทภารกิจ มีสมรรถนะสูง มีประสิทธิภาพและประสิทธิผลกระจายบทบาทภารกิจไปสู่ท้องถิ่นอย่างเหมาะสม มีธรรมาภิบาลกรอบแนวทางที่ต้องให้ความสำคัญ อาทิ

- (๑) การปรับปรุงโครงสร้าง บทบาท ภารกิจของหน่วยงานภาครัฐ ให้มีขนาดที่เหมาะสม
- (๒) การวางระบบบริหารราชการแบบบูรณาการ
- (๓) การพัฒนาระบบบริหารจัดการกำลังคนและพัฒนาบุคลากรภาครัฐ
- (๔) การต่อต้านการทุจริตและประพฤติมิชอบ
- (๕) การปรับปรุงกฎหมายและระเบียบต่างๆให้ทันสมัย เป็นธรรมและเป็นสากล
- (๖) การพัฒนาระบบการให้บริการประชาชนของหน่วยงานภาครัฐ
- (๗) การปรับปรุงการบริหารจัดการรายได้และรายจ่ายของภาครัฐ

## ๒.๔ กลไกการขับเคลื่อนกระบวนการพัฒนา

ยุทธศาสตร์ชาติจะเป็นแผนแม่บทหลักในการพัฒนาประเทศเพื่อให้ส่วนราชการและหน่วยงานต่างๆ ใช้เป็นแนวทางในการจัดทำแผนยุทธศาสตร์การพัฒนาประเทศในด้านต่างๆ อาทิ แผนพัฒนาเศรษฐกิจและสังคมแห่งชาติ แผนเฉพาะด้านต่างๆ เช่น ด้านความมั่นคง เศรษฐกิจ การศึกษา ศิลปวัฒนธรรม ฯลฯ แผนปฏิบัติการในระดับกระทรวงและในระดับพื้นที่ ให้มีความสอดคล้องกันตามห่วงโซานอกจากนี้ยุทธศาสตร์ชาติจะใช้เป็นกรอบในการจัดสรรงบประมาณและทรัพยากรอื่นๆ ของประเทศ เพื่อขับเคลื่อนการพัฒนาอย่างมีเอกภาพให้บรรลุเป้าหมาย โดยจะต้องอาศัยการประสานความร่วมมือจากหลายภาคส่วน ภายใต้ระบบประชารัฐ คือ ความร่วมมือของภาครัฐ

ภาคเอกชน ภาคประชาชนและประชาสังคม ทั้งนี้ รัฐธรรมนูญแห่งราชอาณาจักรไทยจะได้มีการกำหนดเกี่ยวกับบทบาทของยุทธศาสตร์ชาติและแนวทางในการนำยุทธศาสตร์ชาติไปสู่การปฏิบัติ เพื่อที่ส่วนราชการและหน่วยงานต่างๆ จะสามารถขับเคลื่อนการพัฒนาได้อย่างต่อเนื่องและบูรณาการ

## ๒.๕ ปัจจัยความสำเร็จของยุทธศาสตร์ชาติ

**๒.๕.๑ สาระของยุทธศาสตร์ชาติ** กำหนดวิสัยทัศน์ระยะยาวที่ชัดเจน มีการกำหนดเป้าหมายและภาพในอนาคตของประเทศที่ชัดเจนและเป็นที่ยอมรับ และยอมรับเป็นเจ้าของร่วมกันสามารถถ่ายทอดเป้าหมายของยุทธศาสตร์ชาติ สูเป้าหมายเฉพาะด้านต่างๆ ตามระยะเวลาเป็นช่วงๆ ของหน่วยงานปฏิบัติได้ และมีการกำหนดตัวชี้วัดที่สามารถวัดผลสัมฤทธิ์ได้

**๒.๕.๒ ระบบและกฎหมาย** มีกฎหมายรองรับ มีกลไกเชื่อมโยงกับแผนพัฒนาเศรษฐกิจและสังคมแห่งชาติและแผนในระดับต่างๆ เพื่อให้ส่วนราชการนำยุทธศาสตร์ชาติไปปฏิบัติ รวมทั้งกรอบกฎหมายด้านการจัดสรรงบประมาณ ให้สามารถระดมทรัพยากรเพื่อผลักดันขับเคลื่อนการดำเนินการตามยุทธศาสตร์ชาติอย่างมีบูรณาการ และกรอบกฎหมายที่จะกำหนดให้การดำเนินการตามยุทธศาสตร์ชาติมีความต่อเนื่อง รวมทั้งมีระบบการติดตามและประเมินผลอย่างเป็นระบบในทุกระดับ

**๒.๕.๓ กลไกสู่การปฏิบัติ** มีกลไกที่สอดคล้อง/สอดคล้องตั้งแต่ระดับการจัดทำยุทธศาสตร์การนำไปสู่การปฏิบัติ และการติดตามประเมินผล รวมทั้งมีกลไกในการกำกับดูแล บริหารจัดการและการขับเคลื่อนยุทธศาสตร์ชาติสู่การปฏิบัติอย่างมีประสิทธิภาพและหน่วยงานปฏิบัติจะต้องมีความเข้าใจ สามารถกำหนดแผนงานโครงการให้สอดคล้องกับเป้าหมายที่กำหนดไว้ในยุทธศาสตร์ชาติ

## ๑.๒ แผนพัฒนาเศรษฐกิจและสังคมแห่งชาติ ฉบับที่ ๑๒

การจัดทำแผนพัฒนาสี่ปีขององค์การบริหารส่วนตำบลสินปุนมีความสัมพันธ์และสอดคล้องกับแผนยุทธศาสตร์พัฒนาขององค์กรปกครองส่วนท้องถิ่น โดยแผนยุทธศาสตร์การพัฒนาจะต้องสอดคล้องกับแผนพัฒนาเศรษฐกิจและสังคมแห่งชาติ แต่ทั้งนี้ แผนพัฒนาเศรษฐกิจและสังคมแห่งชาติ ฉบับที่ ๑๑ (พ.ศ. ๒๕๕๕ - ๒๕๕๙) ได้สิ้นสุดลงและการจัดทำแผนพัฒนาเศรษฐกิจและสังคมแห่งชาติ ฉบับที่ ๑๒ อยู่ระหว่างการดำเนินการและยังไม่ประกาศใช้ แต่ได้กำหนดทิศทางของแผนพัฒนาเศรษฐกิจและสังคมแห่งชาติ ฉบับที่ ๑๒ เอาไว้แล้ว ดังนั้น เพื่อให้การจัดทำแผนพัฒนาสี่ปี (พ.ศ. ๒๕๖๑ - ๒๕๖๔) ขององค์การบริหารส่วนตำบลสินปุน มีความสอดคล้องกับทิศทางแผนพัฒนาเศรษฐกิจและสังคมแห่งชาติ ฉบับที่ ๑๒ จึงได้นำทิศทางของแผนพัฒนาเศรษฐกิจและสังคมแห่งชาติ ดังกล่าวมาประกอบในการจัดทำแผนพัฒนาท้องถิ่นสี่ปีให้เหมาะสมกับสถานการณ์ขององค์การบริหารส่วนตำบล ซึ่งทิศทางของแผนพัฒนาเศรษฐกิจและสังคมแห่งชาติ ฉบับที่ ๑๒ มีรายละเอียดดังนี้

ทิศทางของแผนพัฒนาเศรษฐกิจและสังคมแห่งชาติ ฉบับที่ ๑๒

ร่างแผนพัฒนาเศรษฐกิจและสังคมแห่งชาติ ฉบับที่ ๑๒ มุ่งเน้นเป้าหมายสำคัญ ได้แก่ การพัฒนาเศรษฐกิจในภาพรวมและรายสาขา การพัฒนาการเกษตรสู่ความเป็นเลิศด้านอาหาร การเสริมสร้างและพัฒนาศักยภาพคน การลดความเหลื่อมล้ำในสังคม การเน้นการเติบโตที่เป็นมิตรกับสิ่งแวดล้อม เพื่อการพัฒนาที่ยั่งยืน และการพัฒนาพื้นที่ภาค และการเชื่อมโยงภูมิภาค โดยมีแนวทางการพัฒนา คือ

๑) เร่งรัดการลงทุนเพื่อการพัฒนาเศรษฐกิจในภาพรวม โดยการพัฒนาโครงสร้างพื้นฐานด้านการคมนาคมขนส่งเพื่อเชื่อมโยงพื้นที่เศรษฐกิจในประเทศและต่างประเทศ การสนับสนุนการเป็นรากฐานการผลิตของอุตสาหกรรมและบริการสมัยใหม่ที่จะเป็นแรงขับเคลื่อนการขยายตัวทางเศรษฐกิจ การบริหารจัดการทรัพยากรน้ำ และการใช้ประโยชน์จากประชาคมอาเซียน การเปิดเสรีทางการค้า และการลงทุน

๒) ส่งเสริมการวิจัยและการพัฒนาเพื่อพัฒนาเศรษฐกิจรายสาขา ทั้งในด้านของนวัตกรรมทางวิทยาศาสตร์และเทคโนโลยี ด้านศักยภาพของบุคลากร รวมไปถึงในด้านแรงงานให้มีศักยภาพสูง นอกจากนี้ยังมุ่ง

ส่งเสริมผู้ประกอบการให้เข้มแข็งสู่เศรษฐกิจดิจิทัล และปรับโครงสร้างภาคอุตสาหกรรมและบริการเพื่อพัฒนาขีดความสามารถในการแข่งขันในตลาดโลก

๓) พัฒนาการเกษตรสู่ความเป็นเลิศด้านอาหาร ให้ความสำคัญกับการปรับโครงสร้างการผลิตโดยการอนุรักษ์และฟื้นฟูธรรมชาติและสิ่งแวดล้อม จัดระบบการผลิตให้สอดคล้องกับศักยภาพพื้นที่และความต้องการของตลาด สนับสนุนการทำแผนแม่บทภาคเกษตรให้มีความยั่งยืน เร่งสร้างบุคลากรด้านการเกษตร และสร้างโอกาสในการเข้าถึงนวัตกรรมที่ทันสมัย รวมไปถึงการเพิ่มมูลค่าผลผลิตภาคการเกษตร และพัฒนาฐานข้อมูลด้านการเกษตรให้มีประสิทธิภาพ

๔) พัฒนาศักยภาพคนให้สนับสนุนการเติบโตของประเทศและมีคุณภาพชีวิตที่ดี โดยให้ความสำคัญกับการพัฒนาศักยภาพคนทุกช่วงวัย ยกกระดับคุณภาพการศึกษาและการเรียนรู้ เสริมสร้างสุขภาพและป้องกันโรค ตลอดจนการสร้างความอยู่ดีมีสุขของครอบครัวไทยให้เอื้อต่อการพัฒนาคน

๕) สร้างความเสมอภาคเพื่อรองรับสังคมสูงวัยอย่างมีคุณภาพ โดยการสร้างโอกาสในการเข้าถึงทรัพยากรและบริการทางสังคมอย่างเสมอภาค โดยเฉพาะในกลุ่มผู้มีรายได้น้อยและกลุ่มผู้ด้อยโอกาส สร้างความมั่นคงทางรายได้และโอกาสในการประกอบอาชีพ ควบคู่ไปกับการเสริมสร้างความเข้มแข็งและพัฒนาเศรษฐกิจในชุมชน รวมไปถึงการพัฒนาการบริหารจัดการในระบบสุขภาพ การเข้าถึงกระบวนการยุติธรรมอย่างเสมอภาค และการสร้างสภาพแวดล้อมและนวัตกรรมที่เอื้อต่อสังคมผู้สูงอายุ

๖) พัฒนาพื้นที่ ภาค และการเชื่อมโยงภูมิภาค โดยการพัฒนาและฟื้นฟูพื้นที่ฐานเศรษฐกิจหลัก อาทิ การแก้ปัญหาหมอกพิษและสิ่งแวดล้อม และสนับสนุนการปรับปรุงการผลิตให้ใช้เทคโนโลยีที่ทันสมัย เป็นต้น ทั้งนี้รวมถึงการพัฒนาโครงสร้างพื้นฐานและสิ่งอำนวยความสะดวกของเมืองศูนย์กลางความเจริญในภูมิภาค ตลอดจนการพัฒนาด้านการขนส่งและโลจิสติกส์เชื่อมโยงในประเทศและในภูมิภาค

๗) สร้างความเจริญเติบโตทางเศรษฐกิจและสังคมอย่างเป็นมิตรกับสิ่งแวดล้อม โดยการรักษาทุนทางธรรมชาติเพื่อการเติบโตสีเขียว อาทิเช่น การปกป้องป่าไม้และสัตว์ป่า พัฒนาระบบบริหารจัดการที่ดินและแก้ไขปัญหาการบุกรุกที่ดินของรัฐ คุ้มครองทรัพยากรทางทะเลและชายฝั่ง และวางแผนบริหารจัดการทรัพยากรแร่อย่างเป็นระบบ เป็นต้น นอกจากนี้ยังต้องบริหารจัดการทรัพยากรน้ำเพื่อให้เกิดความยั่งยืน ส่งเสริมการผลิต การลงทุน และการสร้างงานสีเขียว ตลอดจนการส่งเสริมการบริโภคที่เป็นมิตรกับสิ่งแวดล้อม การบริหารจัดการเพื่อลดความเสี่ยงของภัยพิบัติและแก้ไขปัญหาวิกฤติสิ่งแวดล้อม รวมไปถึงผลักดันการจัดทำแผนแม่บทการบริหารจัดการทรัพยากรธรรมชาติและสิ่งแวดล้อมระหว่างประเทศในกลุ่มอาเซียน

**ยุทธศาสตร์และแนวทางการพัฒนาสำคัญ** สำหรับยุทธศาสตร์และแนวทางการพัฒนาในแผนพัฒนาเศรษฐกิจและสังคมฉบับที่ ๑๒ ถูก กำหนดจากยุทธศาสตร์ทั้ง ๖ ด้านภายใต้ยุทธศาสตร์ชาติ ๒๐ ปี และกำหนดเป็นแนวทางในรายละเอียดที่ แสดงให้เห็นถึงความสอดคล้องและการตอบสนองต่อเป้าหมายที่ต้องบรรลุในระยะ ๕ ปี ที่จะเป็นการวาง พื้นฐานที่สามารถสานต่อการพัฒนาในประเด็นสำคัญของประเทศในระยะต่อไปที่สนับสนุนเป้าหมายการพัฒนาให้เกิดความมั่นคง มั่งคั่ง และยั่งยืน โดยใช้หลักของปรัชญาของเศรษฐกิจพอเพียงนำทาง ทั้งนี้ภายใต้ ยุทธศาสตร์ทั้ง ๑๐ ในแผนพัฒนาฯ ฉบับที่ ๑๒ ได้กำหนดแนวทางการพัฒนาครอบคลุมรายละเอียดที่ ตอบสนองต่อจุดเน้นประเด็นหลักของการพัฒนาในระยะ ๕ ปีและมุ่งต่อยอดผลสัมฤทธิ์ในแผนพัฒนาฯ ฉบับ ต่อ ๆ ไป โดยจะต้องต่อยอดให้เกิดความต่อเนื่องของการขับเคลื่อนการพัฒนาปัจจัยพื้นฐานและการแก้ปัญหา สำคัญที่เป็นรากเหง้าของปัญหาต่าง ๆ และประเด็นปฏิรูปประเทศให้ลุล่วง รวมทั้งประเด็นร่วมที่มีความ เชื่อมโยงกับหลากหลายประเด็นการพัฒนาที่จะนำไปสู่การพัฒนาที่ยั่งยืนต่อเนื่องกันไปตลอด ๒๐ ปี ยุทธศาสตร์ที่กำหนดในแผนพัฒนาฯ ฉบับที่ ๑๒ มีจำนวน ๑๐ ยุทธศาสตร์ซึ่งมีรายละเอียด มากกว่าในยุทธศาสตร์ชาติ ๒๐ ปี ทั้งนี้ส่วนหนึ่งเป็นเพราะภายใต้สถานการณ์ที่มีการเปลี่ยนแปลงอย่าง ต่อเนื่องนั้นเป็นการยากในการที่จะกำหนดยุทธศาสตร์และแนวทางการพัฒนาในรายละเอียดที่ชัดเจนใน แผนพัฒนาระยะยาวเช่นยุทธศาสตร์ชาติได้ ยุทธศาสตร์และแนวทางการพัฒนาจำเป็นต้องมีการกำหนดและ



ปรับปรุงให้สอดคล้องกับเงื่อนไขและปัจจัยแวดล้อมในช่วงเวลานั้น ๆ จึงจะสามารถนำไปปฏิบัติได้อย่างมีประสิทธิภาพ ด้วยเหตุดังกล่าวยุทธศาสตร์ชาติจึงเป็นการกำหนดกรอบที่เป็นประเด็นหลักของการพัฒนา ประเทศที่ครอบคลุมมิติต่างๆ ซึ่งสะท้อนทั้งในเรื่องการพัฒนารฐานการผลิตและบริการ การพัฒนา กลุ่มเป้าหมาย และการพัฒนาในเรื่องกลไกและกฎระเบียบ รวมทั้งการพัฒนาทุนมนุษย์ ภายใต้การกำหนด และการยึดหลักการสำคัญของการพัฒนา ดังนั้น ยุทธศาสตร์การพัฒนาในแผนพัฒนาฯ ฉบับที่ ๑๒ จึง ประกอบด้วยยุทธศาสตร์ชาติทั้ง ๖ ยุทธศาสตร์ ได้แก่ (๑) ยุทธศาสตร์การเสริมสร้างและพัฒนาศักยภาพทุน มนุษย์(๒) ยุทธศาสตร์การสร้างความเป็นธรรมลดความเหลื่อมล้ำในสังคม (๓) ยุทธศาสตร์การสร้าง ความ เข้มแข็งทางเศรษฐกิจและแข่งขันได้อย่างยั่งยืน (๔) ยุทธศาสตร์การเติบโตที่เป็นมิตรกับสิ่งแวดล้อมเพื่อการ พัฒนาอย่างยั่งยืน (๕) ยุทธศาสตร์การเสริมสร้างความมั่นคงแห่งชาติเพื่อการพัฒนาประเทศสู่ความมั่งคั่งและ ยั่งยืน และ (๖) ยุทธศาสตร์การบริหารจัดการในภาครัฐ การป้องกันการทุจริต ประพฤติมิชอบและธรรมาภิบาล ในสังคมไทย และประกอบกับอีก ๔ ยุทธศาสตร์ที่มุ่งเน้นการพัฒนาพื้นฐานเชิงยุทธศาสตร์และกลไกสนับสนุน ให้การดำเนินยุทธศาสตร์ทั้ง ๖ ด้านให้สัมฤทธิ์ผล ประกอบด้วย (๗) ยุทธศาสตร์การพัฒนาโครงสร้างพื้นฐาน และระบบโลจิสติกส์ (๘) ยุทธศาสตร์การพัฒนาวิทยาศาสตร์ เทคโนโลยี วิจัย และนวัตกรรม (๙) ยุทธศาสตร์ การพัฒนาภาค เมือง และพื้นที่เศรษฐกิจ และ (๑๐) ยุทธศาสตร์ความร่วมมือระหว่างประเทศเพื่อการพัฒนา แผนพัฒนาฯ ฉบับที่ ๑๒ นับว่าเป็นจุดเปลี่ยนที่สำคัญอีกก้าวหนึ่งสำหรับการเชื่อมต่อการเปลี่ยนแปลงสู่การปฏิบัติ นั่นคือ แผนพัฒนาฯ ฉบับนี้ได้กำหนดแนวทางการพัฒนาในรายละเอียดที่จะเชื่อมต่อถึง การปฏิบัติโดยได้กำหนดแผนงาน/โครงการกลุ่มสำคัญๆ ที่ต้องดำเนินการในระดับแผนงานและโครงการสำคัญ (Flagship Program) ในช่วง ๕ ปีแรกของการขับเคลื่อนยุทธศาสตร์ชาติสู่การปฏิบัติเพื่อให้เกิดความชัดเจน ในการปฏิบัติโดยใช้กลไกแผนเฉพาะด้าน ยุทธศาสตร์กระทรวง แผนการพัฒนาภาค แผนพัฒนาจังหวัดและ กลุ่มจังหวัด และแผนปฏิบัติการประจำปีของหน่วยงานต่างๆ ในการขับเคลื่อนตามแนวยุทธศาสตร์นั้นๆ ให้ บรรลุผล โดยจะต้องมีการจัดสรรงบประมาณแบบบูรณาการประเด็นการพัฒนาและเชิงพื้นที่และมีการกำหนด ตัวชี้วัดในการติดตามและประเมินผลที่เป็นระบบที่สามารถสะท้อนถึงผลลัพธ์และผลสัมฤทธิ์ของการพัฒนาได้ อย่างแท้จริง ซึ่งในช่วง ๕ ปีต่อจากนี้ระบบงบประมาณและการบริหารจัดการงบประมาณแผ่นดิน กฎระเบียบ เรื่องวินัยการเงินการคลังภาครัฐ และระบบการติดตามและประเมินผลการดำเนินงานตามยุทธศาสตร์การ พัฒนาจะต้องมีการเปลี่ยนแปลงอย่างมากเพื่อการรองรับความท้าทายในการพัฒนา ในขณะเดียวกันแนว ทิศทางการพัฒนาซึ่งเป็นรายละเอียดภายใต้ยุทธศาสตร์ทั้ง ๑๐ ยุทธศาสตร์นั้นได้กำหนดให้ครอบคลุมใน หลากหลายประเด็นและแนวทางการพัฒนาเฉพาะด้านซึ่งหน่วยงานรับผิดชอบได้กำหนดไว้แล้วภายใต้แผน เฉพาะด้านหรือกำลังดำเนินการ ทั้งนี้มีจุดประสงค์เพื่อการบูรณาการประเด็นการพัฒนาและเพื่อสนับสนุนให้ เกิดการดำเนินการอย่างต่อเนื่องและเกิดการต่อยอดให้สามารถดำเนินการได้สัมฤทธิ์ผล นอกจากนี้แผนพัฒนา ฯ ฉบับที่ ๑๒ ก็ได้กำหนดประเด็นและแนวทางที่สนับสนุนการขับเคลื่อนประเด็นการปฏิรูปประเทศที่สภา ปฏิรูปแห่งชาติและสภาขับเคลื่อนการปฏิรูปได้เสนอ โดยมุ่งเน้นในเรื่องที่มีความชัดเจนและต้องเร่งดำเนินการ ให้แล้วเสร็จในช่วง ๕ ปีต่อจากนี้ไป ซึ่งนับว่าเป็นทั้งช่วงเวลาสำคัญของการปฏิรูปประเทศและวางรากฐาน เพื่อ การพัฒนาในระยะยาวให้มีความมั่นคง มั่งคั่ง และยั่งยืน

### ยุทธศาสตร์การพัฒนาประเทศ

#### ยุทธศาสตร์ที่ ๑ การเสริมสร้างและพัฒนาศักยภาพทุนมนุษย์

การเปลี่ยนแปลงโครงสร้างประชากรไทยที่จะเข้าสู่สังคมสูงวัยอย่างสมบูรณ์เมื่อสิ้นสุดแผนพัฒนาฯ ฉบับที่ ๑๒ โดยที่สัดส่วนผู้สูงอายุจะเพิ่มขึ้นเป็นร้อยละ ๑๙.๘ ของจำนวนประชากรทั้งหมด ในขณะที่จำนวน ประชากรวัยแรงงานได้เริ่มลดลงมาตั้งแต่ปี ๒๕๕๘ เป็นต้นมา ส่งผลให้เกิดการขาดแคลนแรงงานในภาวะที่ ผลผลิตภาพแรงงานไทยก็ยังต่ำเนื่องจากปัญหาคุณภาพแรงงาน ความล่าช้าในการพัฒนาเทคโนโลยี และปัญหา การบริหารจัดการจึงเป็นข้อจำกัดในการเพิ่มขีดความสามารถในการแข่งขันและศักยภาพการเจริญเติบโตทาง เศรษฐกิจของประเทศ รวมทั้งการสร้างรายได้และการยกระดับคุณภาพชีวิตของประชาชนด้วย ทั้งนี้ เมื่อพิจารณา คุณภาพคนพบว่ายังมีปัญหาในแต่ละช่วง

วัยและส่งผลกระทบต่อเนื่องถึงกันตลอดช่วงชีวิต ตั้งแต่พัฒนาการไม่ สมวัยในเด็กปฐมวัย ผลลัพธ์ทางการศึกษาของเด็กวัยเรียนค่อนข้างต่ำ การพัฒนาความรู้และทักษะของ แรงงานไม่ตรงกับตลาดงาน ขณะที่ผู้สูงอายุมีปัญหาสุขภาพ และมีแนวโน้มอยู่คนเดียวสูงขึ้น ครอบครัวมี รูปแบบที่หลากหลายและเปราะบางส่งผลต่อการบ่มเพาะให้เด็กเติบโตอย่างมีคุณภาพ ประกอบกับการ เลื่อนไหลของวัฒนธรรมต่างชาติที่เข้ามาในประเทศไทยผ่านสังคมยุคดิจิทัล ในขณะที่คนไทยจำนวนไม่น้อยยังไม่สามารถคัดกรองและเลือกรับวัฒนธรรมได้อย่างเหมาะสม ส่งผลต่อวิกฤตค่านิยม ทศนคติ และพฤติกรรมใน การดำเนินชีวิต การพัฒนาในระยะต่อไปจึงต้องให้ความสำคัญกับการวางรากฐานการพัฒนาคนให้มีความ สมบูรณ์ เริ่มตั้งแต่กลุ่มเด็กปฐมวัยที่ต้องพัฒนาให้มีสุขภาพกายและใจที่ดี มีทักษะทางสมอง ทักษะการเรียนรู้ และทักษะชีวิต เพื่อให้เติบโตอย่างมีคุณภาพ ควบคู่กับการพัฒนาคนไทยในทุกช่วงวัยให้เป็นคนดี มี สุขภาวะที่ดี มีคุณธรรมจริยธรรม มีระเบียบวินัย มีจิตสำนึกที่ดีต่อสังคมส่วนรวม มีทักษะความรู้และความสามารถ ปรับตัวเท่าทันกับการเปลี่ยนแปลงรอบตัวที่รวดเร็ว บนพื้นฐานของการมีสถาบันทางสังคมที่เข้มแข็งทั้งสถาบัน ครอบครัว สถาบันการศึกษา สถาบันศาสนา สถาบันชุมชน และภาคเอกชนที่ร่วมกันพัฒนาทุนมนุษย์ให้มี คุณภาพสูง อีกทั้ง ยังเป็นทุนทางสังคมที่สำคัญในการขับเคลื่อนการพัฒนาประเทศ

## **ยุทธศาสตร์ที่ ๒ การสร้างความเป็นธรรมและลดความเหลื่อมล้ำในสังคม**

การพัฒนาในช่วงที่ผ่านมาทำให้สังคมไทยก้าวหน้าไปในหลายด้าน ทั้งการสร้างความมั่นคงด้านอาชีพ และรายได้ที่ทำให้จำนวนคนยากจนลดลง บริการทางการศึกษาและสาธารณสุขขยายทั่วถึงมากขึ้น อย่างไรก็ตาม การแก้ปัญหาความเหลื่อมล้ำ และสร้างความเป็นธรรมนั้นยังมีความคืบหน้าช้า และยังเป็นปัญหาท้าทายใน หลายด้าน ทั้งความแตกต่างของรายได้ระหว่างกลุ่มประชากร ความแตกต่างของคุณภาพการบริการภาครัฐ โดยเฉพาะในพื้นที่ห่างไกลและในกลุ่มผู้ด้อยโอกาสที่ได้รับบริการที่คุณภาพต่ำกว่า รวมทั้งข้อจำกัดในการ เข้าถึงกระบวนการยุติธรรมของกลุ่มผู้ด้อยโอกาส และกลุ่มที่อยู่ในพื้นที่ห่างไกล นอกจากนี้ยังมีเงื่อนไข/ปัจจัยเสี่ยงหลายประการที่อาจจะส่งผลให้ความเหลื่อมล้ำในสังคมไทยรุนแรงขึ้นได้อีก การเป็นสังคมผู้สูงวัยของ ประเทศไทยซึ่งจำนวนประชากรวัยแรงงานลดลง ภาระพึ่งพิงต่อวัยแรงงานสูงขึ้นจากภาระเลี้ยงดูทั้งเด็กและ ผู้สูงอายุทำให้มีข้อจำกัดในการออมเพื่ออนาคตประกอบกับบางกลุ่มยังขาดความรู้ความเข้าใจเรื่องการเงินและการออม ซึ่งอาจกลายเป็นผู้สูงวัยที่ยากจนในอนาคตได้นอกจากนั้น ความก้าวหน้าทางเทคโนโลยีที่เอื้อ ประโยชน์ต่อผู้ที่สามารถเข้าถึงซึ่งส่วนใหญ่เป็นกลุ่มที่มีทักษะสูงทำให้สามารถได้รับผลตอบแทนสูงขึ้นและทิ้ง ห่างจากผู้ที่ขาดทักษะและไม่สามารถเข้าถึงเทคโนโลยีได้ขณะที่เดียวกันเทคโนโลยีก็สามารถทำให้ผู้ที่อยู่ ห่างไกลสามารถเข้าถึงการศึกษา ความรู้ และบริการสาธารณสุขได้เป็นต้น ซึ่งเป็นประเด็นท้าทายที่ต้องเร่ง พัฒนาและแก้ไขปัญหาความเหลื่อมล้ำ ในช่วงแผนพัฒนาฯ ฉบับที่ ๑๒ เพื่อไม่ให้ปัญหาความเหลื่อมล้ำเป็นข้อจำกัดต่อการพัฒนาไปสู่ความเป็นประเทศที่มีรายได้สูง การสร้างความเป็นธรรมและลดความเหลื่อมล้ำในช่วง ๕ ปี ต่อจากนี้ไปยังต้องดำเนินการยกระดับ คุณภาพบริการทางสังคมให้ทั่วถึงโดยเฉพะอย่างยิ่งด้านการศึกษาและสาธารณสุข รวมทั้งการปิดช่องว่างการ คุ้มครองทางสังคมอื่นๆ ต่อเนื่องจากที่ได้ผลักดันในช่วงแผนพัฒนาฯ ฉบับที่ ๑๑ และมุ่งเน้นมากขึ้นในเรื่องการ เพิ่มทักษะแรงงานและการใช้นโยบายแรงงานที่สนับสนุนการเพิ่มผลิตภาพแรงงาน และเสริมสร้างรายได้สูงขึ้น และการสร้างโอกาสทางเศรษฐกิจและสังคมโดยเฉพาะอย่างยิ่งการสนับสนุนในเรื่องการสร้างอาชีพ รายได้ และให้ความช่วยเหลือที่เชื่อมโยงการเพิ่มผลิตภาพสำหรับประชากรกลุ่มร้อยละ ๔๐ รายได้ต่ำสุด ผู้ด้อยโอกาส สตรี และผู้สูงอายุ อาทิ การสนับสนุนธุรกิจขนาดเล็ก ขนาดกลางและขนาดย่อม วิสาหกิจชุมชนและวิสาหกิจ เพื่อสังคม การพัฒนาองค์กรการเงินฐานรากและการเข้าถึงเงินทุนเพื่อสร้างอาชีพ และการสนับสนุนการเข้าถึง ปัจจัยการผลิตคุณภาพดีที่ราคาเป็นธรรม เป็นต้น และในขณะเดียวกันก็ต้องเพิ่มประสิทธิภาพการใช้งบประมาณเชิงพื้นที่และบูรณาการเพื่อการลดความเหลื่อมล้ำ

### ยุทธศาสตร์ที่ ๓ การสร้างความเข้มแข็งทางเศรษฐกิจและแข่งขันได้อย่างยั่งยืน

ในช่วงแผนพัฒนาฯ ฉบับที่ ๑๒ เศรษฐกิจโลกยังอยู่ในช่วงของการฟื้นตัวจากปัญหาวิกฤตต่าง ๆ การแข่งขันในตลาดโลกจะรุนแรงขึ้นโดยที่ประเทศต่างๆ มุ่งเน้นการนำนวัตกรรมมาเพิ่มขีดความสามารถในการแข่งขัน ในขณะที่เศรษฐกิจไทยขยายตัวต่ำกว่าศักยภาพมาต่อเนื่องหลายปีทั้งจากผลกระทบของเศรษฐกิจ โลกซบเซาและข้อจำกัดภายในประเทศเองที่เป็นอุปสรรคต่อการเพิ่มผลิตภาพและขีดความสามารถในการแข่งขันรวมทั้งฐานเศรษฐกิจภายในประเทศขยายตัวช้า ๕ ปีต่อจากนี้ไปจึงเป็นช่วงเวลาของการฟื้นฟูเศรษฐกิจ ไทยให้กลับมาขยายตัวได้สูงขึ้นโดยการเร่งการลงทุนในโครงสร้างพื้นฐานและระบบโลจิสติกส์ตามแผนที่วางไว้ และสร้างบรรยากาศการลงทุนที่จูงใจให้ภาคเอกชนขยายการลงทุนโดยเฉพาะอย่างยิ่งในสาขาเป้าหมายสำคัญ และขณะเดียวกัน ๕ ปีต่อจากนี้ไปก็เป็นช่วงของการปฏิรูปเศรษฐกิจในหลายด้านเพื่อวางพื้นฐานให้สามารถ พัฒนาต่อยอดให้ประเทศไทยเป็นประเทศรายได้สูงได้ภายในปี ๒๕๗๐ ตามกรอบยุทธศาสตร์ชาติ ๒๐ ปี โดยการ ใช้นวัตกรรม คุณภาพคน และการปรับปรุงด้านกฎระเบียบและการบริหารจัดการที่ดีเป็นปัจจัยนำในการสร้าง ความเข้มแข็งของเศรษฐกิจ ยุทธศาสตร์การสร้างความเข้มแข็งทางเศรษฐกิจและแข่งขันได้อย่างยั่งยืนให้ ความสำคัญกับการบริหารเศรษฐกิจมหภาคให้มีเสถียรภาพ เพิ่มประสิทธิภาพภาคการเงิน และดูแลวินัยทาง การเงินการคลัง ควบคู่ไปกับการดำเนินยุทธศาสตร์สร้างความเข้มแข็งให้กับเศรษฐกิจรายสาขาทั้งภาค เกษตร อุตสาหกรรม และบริการที่เป็นฐาน

รายได้เดิมและขยายสาขาการผลิตและบริการใหม่ๆ สำหรับอนาคต การขับเคลื่อนให้เศรษฐกิจเจริญเติบโตในช่วงแผนพัฒนาฯ ฉบับที่ ๑๒ การพัฒนาและใช้วิทยาศาสตร์ เทคโนโลยีและนวัตกรรมขั้นก้าวหน้าที่เข้มข้นมากขึ้น การพัฒนาเศรษฐกิจดิจิทัล การพัฒนาและยกระดับ คุณภาพของกำลังคน และความคิดสร้างสรรค์ในการขยายฐานเศรษฐกิจและฐานรายได้ใหม่ควบคู่ไปกับการ เพิ่มผลิตภาพของฐานการผลิตและบริการเต็มรวมทั้งการต่อยอดจากการผลิตและบริการเดิมโดยใช้ดิจิทัลและ เทคโนโลยีอัจฉริยะ นอกจากนี้ ก็ให้ความสำคัญกับการใช้ศักยภาพของทรัพยากรชีวภาพ การส่งเสริมการ เชื่อมโยงตลอดห่วงโซ่มูลค่าอย่างมีประสิทธิภาพ การพัฒนาพื้นที่เศรษฐกิจใหม่และการพัฒนาตามแนวระเบียง เศรษฐกิจ การผสมผสานภาคบริการเข้ากับการว่าและการเตรียมความพร้อมของภาคบริการให้สามารถรองรับ การแข่งขันที่เสรีขึ้น การเสริมสร้างศักยภาพการแข่งขันให้กับ SMEs รวมทั้งการสร้างสังคมผู้ประกอบการที่ ผลิตได้ขายเป็น โดยพิจารณาถึงการเปลี่ยนแปลงความต้องการของผู้บริโภคอย่างรวดเร็วและมาตรฐานสากล ของสินค้าและบริการที่สูงขึ้นรวมถึงมาตรฐานด้านสิ่งแวดล้อม รวมทั้งพัฒนาระบบและกลไกรวมทั้งการพัฒนา เชิงพื้นที่เพื่อกระจายโอกาสทางเศรษฐกิจให้ทั่วในชุมชนและท้องถิ่นและแบ่งปันผลประโยชน์อย่างเป็นธรรม เพื่อลดความเหลื่อมล้ำทางเศรษฐกิจ

### ยุทธศาสตร์ที่ ๔ การเติบโตที่เป็นมิตรกับสิ่งแวดล้อมเพื่อการพัฒนาอย่างยั่งยืน

ปัจจุบันสภาพทรัพยากรธรรมชาติและสิ่งแวดล้อมกำลังเป็นปัญหาและเป็นจุดอ่อนของการรักษาฐาน การผลิตและให้บริการ รวมทั้งการดำรงชีพที่ยั่งยืน ฐานทรัพยากรธรรมชาติถูกนำไปใช้ในการพัฒนาจำนวน มากก่อให้เกิดความเสื่อมโทรมอย่างต่อเนื่อง พื้นที่ป่าไม้ลดลง ทรัพยากรดินเสื่อมโทรม ความหลากหลายทาง ชีวภาพถูกคุกคาม ทรัพยากรน้ำยังมีส่วนที่ไม่สามารถจัดสรรได้ตามความต้องการ และมีความเสี่ยงในการขาด แคลนในอนาคต เกิดปัญหาความขัดแย้งในการใช้ประโยชน์ทรัพยากรธรรมชาติมากขึ้นจากการเข้าถึงและการ จัดสรรการใช้ประโยชน์ ทรัพยากรธรรมชาติที่ไม่เป็นธรรม รวมทั้งปัญหาสิ่งแวดล้อมเพิ่มสูงขึ้นตามการขยายตัว ของเศรษฐกิจและชุมชนเมือง ส่งผลกระทบต่อคุณภาพชีวิตของประชาชนและต้นทุนทางเศรษฐกิจ ในขณะที่ การเปลี่ยนแปลงสภาพภูมิอากาศและภัยพิบัติทางธรรมชาติมีความผันผวนและรุนแรงมากขึ้นโดยเฉพาะ อุทกภัยและภัยแล้ง ซึ่งส่งผลกระทบต่อภาค เศรษฐกิจและห่วงโซ่การผลิตภายในประเทศ และข้อตกลงระหว่าง ประเทศเกี่ยวกับการเปลี่ยนแปลงสภาพภูมิอากาศ ซึ่งทวีความเข้มข้น ทำให้ประเทศไทยต้องเตรียมพร้อม รับภาระในการลดการปล่อยก๊าซเรือนกระจกภายใต้กระแสการ แข่งขันทางการค้า ขณะที่วาระการพัฒนาที่ยั่งยืนของโลกหลัง ค.ศ. ๒๐๑๕ ซึ่งเป็นการกำหนดทิศทางพัฒนาที่ยั่งยืนของโลกในอีก ๑๕ ปี ข้างหน้า (ค.ศ. ๒๐๑๖-๒๐๓๐) จะส่งผลกระทบต่อแนวทางการพัฒนาประเทศในอนาคต

ดังนั้นประเด็นท้าทายที่ต้อง เร่งดำเนินการในช่วงแผนพัฒนาฯ ฉบับที่ ๑๒ ได้แก่ การสร้างความมั่นคงของฐานทรัพยากรธรรมชาติและยกระดับคุณภาพสิ่งแวดล้อม เพื่อสนับสนุนการเติบโตที่เป็นมิตรกับสิ่งแวดล้อมและคุณภาพชีวิตของประชาชน เร่งแก้ไขปัญหามลพิษสิ่งแวดล้อมเพื่อลดมลพิษที่เกิดจากการผลิตและการบริโภค พัฒนาระบบบริหารจัดการที่โปร่งใสเป็นธรรม ส่งเสริมการผลิตและการบริโภคที่เป็นมิตรกับสิ่งแวดล้อมเป็นวงกว้างมากขึ้น ต้องเร่งเตรียมความพร้อมในลดการปล่อยก๊าซเรือนกระจกและเพิ่มขีดความสามารถในการปรับตัวต่อการเปลี่ยนแปลงสภาพภูมิอากาศ รวมทั้งบริหารจัดการเพื่อลดความเสี่ยงด้านภัยพิบัติทางธรรมชาติ

#### **ยุทธศาสตร์ที่ ๕ การเสริมสร้างความมั่นคงแห่งชาติเพื่อการพัฒนาประเทศ สู่ความมั่งคั่งและยั่งยืน**

การเปลี่ยนแปลงทางเศรษฐกิจ สังคม วัฒนธรรม และการเมืองอันเกิดจากกระแสโลกาภิวัตน์และ ความก้าวหน้าทางเทคโนโลยี มีแนวโน้มส่งผลกระทบต่อความมั่นคงและเสถียรภาพของประเทศไทยในหลาย มิติทั้งภัยคุกคามภายนอก ได้แก่ การขยายอิทธิพลและการเพิ่มบทบาทของประเทศมหาอำนาจในภูมิภาคต่างๆ ของโลก ความขัดแย้งด้านอาณาเขต แบบรัฐต่อรัฐ อาชญากรรมข้ามชาติและการก่อการร้าย และภัยคุกคาม ภายในประเทศ ได้แก่ สถาบันหลักของชาติได้รับผลกระทบจากความเห็นต่างทางความคิดและอุดมการณ์ของ คนในชาติ การสร้างสถานการณ์ในจังหวัดชายแดนภาคใต้และการคุกคามทางเศรษฐกิจ โดยอาชญากรรม คอมพิวเตอร์ ในระยะ ๕ ปีต่อไปซึ่งเป็นช่วงแผนพัฒนาฯ ฉบับที่ ๑๒ จึงให้ความสำคัญ คัญต่อการฟื้นฟู พื้นฐานด้านความมั่นคงที่เป็นปัจจัยสำคัญต่อการพัฒนาทางเศรษฐกิจและสังคมของประเทศ โดยเฉพาะ การอยู่ร่วมกันในสังคมอย่างสันติของผู้มีความเห็นต่างทางความคิดและอุดมการณ์ บนพื้นฐานของการ ปกครองระบอบประชาธิปไตยอันมีพระมหากษัตริย์เป็นประมุข และการเตรียมการรับมือกับอาชญากรรม ข้ามชาติซึ่งจะส่งผลกระทบอย่างมีนัยยะสำคัญต่อการพัฒนาเศรษฐกิจและสังคมของประเทศ ในระยะ ๒๐ ปี ข้างหน้า

#### **ยุทธศาสตร์ที่ ๖ การบริหารจัดการในภาครัฐ การป้องกันการทุจริตประพฤติมิชอบ และธรรมาภิบาลในสังคมไทย**

ความอ่อนแอของระบบการบริหารจัดการในภาครัฐและการขาดธรรมาภิบาลในสังคมไทยเป็น อุปสรรคต่อการพัฒนาประเทศที่สำคัญประการหนึ่งมาอย่างต่อเนื่อง ทั้งในเรื่องความอ่อนแอของการบริหาร จัดการของภาครัฐ การขาดประสิทธิภาพในการขับเคลื่อนการบริหารจัดการภาครัฐให้บรรลุเป้าหมายที่วางไว้ การให้บริการประชาชนยังไม่ได้มาตรฐานสากล การขาดประสิทธิภาพในการบังคับใช้กฎหมาย การบริหาร จัดการและการให้บริการของท้องถิ่นที่ยังขาดประสิทธิภาพและความโปร่งใส กระบวนการที่เปิดให้ประชาชน ได้มีส่วนร่วมในการตัดสินใจการใช้งบประมาณยังไม่เพียงพอ ระบบและกระบวนการยุติธรรมไม่สามารถอำนวย ความยุติธรรมได้อย่างเสมอภาคและเป็นธรรม รวมทั้งการทุจริตประพฤติมิชอบที่ยังเป็นปัญหาสำคัญของ ประเทศ ในช่วง ๕ ปีต่อจากนี้ไปเป็นช่วงเวลาสำคัญที่ต้องเร่งปฏิรูปการบริหารจัดการภาครัฐให้เกิดผลสัมฤทธิ์ อย่างจริงจังเพื่อให้เป็นปัจจัยสนับสนุนสำคัญที่จะช่วยส่งเสริมการพัฒนาประเทศในทุกด้านให้ประสบผลสำเร็จ บรรลุเป้าหมายที่วางไว้ในช่วงแผนพัฒนาฯ ฉบับที่ ๑๒ และวางพื้นฐานเพื่อให้บรรลุตามกรอบเป้าหมายอนาคต ในปี ๒๕๗๗ ของการพัฒนาในด้านต่างๆ และระบบการบริหารจัดการภาครัฐ โดยต้องให้ความสำคัญกับการ ส่งเสริมและพัฒนาธรรมาภิบาลในภาครัฐอย่างเป็นรูปธรรม ทั้งในด้านระบบการบริหารงานและ บุคคลากร ในส่วนการบริหารจัดการภาครัฐ ให้โปร่งใส มีประสิทธิภาพ รับผิดชอบ ตรวจสอบได้อย่างเป็น ธรรม และประชาชนมีส่วนร่วม มีการกระจายอำนาจ และแบ่งภารกิจรับผิดชอบที่เหมาะสม ระหว่างส่วนกลาง ภูมิภาค และท้องถิ่น

#### **ยุทธศาสตร์ที่ ๗ การพัฒนาโครงสร้างพื้นฐานและระบบโลจิสติกส์**

การพัฒนาการพัฒนาคโครงสร้างพื้นฐานและระบบโลจิสติกส์เป็นปัจจัยสำคัญในการสนับสนุนเศรษฐกิจ และสังคม การกระจายความเจริญ และการพัฒนาเมืองและพื้นที่ รวมทั้งการยกระดับคุณภาพชีวิตของ ประชาชน อย่างไรก็ตามที่ผ่านมาการพัฒนาโครงสร้างพื้นฐานและระบบโลจิสติกส์ของประเทศประสบปัญหา ความต่อเนื่องในการดำเนินการ และปัญหาเชิงปริมาณ คุณภาพ และการบริหารจัดการการให้บริการที่ สอดคล้องกับมาตรฐานสากล ทำให้มีข้อจำกัดในการสนับสนุนการพัฒนาประเทศให้มีประสิทธิภาพ ดังนั้น การ พัฒนาคโครงสร้างพื้นฐานและระบบโลจิสติกส์ของ

ประเทศในช่วงแผนพัฒนาเศรษฐกิจและสังคมแห่งชาติ ฉบับที่ ๑๒ จะมุ่งเน้นการขยายขีดความสามารถและพัฒนาคุณภาพการให้บริการ เพื่อรองรับการขยายตัวของเมือง และพื้นที่เศรษฐกิจหลัก และส่งเสริมการพัฒนาคุณภาพชีวิตของทุกกลุ่มในสังคม สนับสนุนให้เกิดความ เชื่อมโยงในอนุภูมิภาคและในอาเซียนอย่างเป็นระบบ โดยมีโครงข่ายเชื่อมโยงภายในประเทศที่สนับสนุนการ พัฒนาพื้นที่ตามแนวระเบียงเศรษฐกิจต่างๆ การพัฒนาระบบการบริหารจัดการและการกำกับดูแลให้ สอดคล้องกับมาตรฐานสากล เพื่อเพิ่มประสิทธิภาพการดำเนินการ สร้างความเป็นธรรมในการเข้าถึงบริการ พื้นฐาน และการคุ้มครองผู้บริโภค การพัฒนาอุตสาหกรรมต่อเนื่องเพื่อสร้างโอกาสทางเศรษฐกิจให้กับประเทศ และการพัฒนาผู้ประกอบการในสาขาโลจิสติกส์และหน่วยงานที่มีศักยภาพเพื่อไปทำธุรกิจในต่างประเทศ

#### **ยุทธศาสตร์ที่ ๘ การพัฒนาวิทยาศาสตร์ เทคโนโลยี วิจัย และนวัตกรรม**

ในช่วงระยะเวลาที่ผ่านมาการพัฒนาเศรษฐกิจของประเทศไทยอาศัยการเพิ่มประสิทธิภาพจากปัจจัย ความได้เปรียบพื้นฐานที่มีอยู่ทั้งด้านแรงงาน ทรัพยากรธรรมชาติ และการนำเข้าเทคโนโลยีสำเร็จรูปจาก ต่างประเทศมากกว่าการสะสมองค์ความรู้เพื่อพัฒนาเทคโนโลยีของตนเอง ทำให้ส่วนแบ่งผลประโยชน์ทางด้าน เทคโนโลยีซึ่งมีมูลค่าเพิ่มสูงตกอยู่กับประเทศผู้เป็นเจ้าของเทคโนโลยีการลงทุนวิจัยและพัฒนาโดยเฉพาะ อย่างยิ่งในขั้นประยุกต์และใช้ประโยชน์ยังไม่เพียงพอที่จะขับเคลื่อนประเทศสู่สังคมนวัตกรรม อีกทั้ง ความก้าวหน้าอย่างรวดเร็วของเทคโนโลยีได้ส่งผลให้เกิดการเปลี่ยนแปลงทั้งเชิงเศรษฐกิจและสังคมไปทั่วโลก โดยประเทศที่มีพัฒนาการทางเศรษฐกิจสูง อาทิ เกาหลีใต้ สหรัฐอเมริกา ญี่ปุ่น และสวีเดน ล้วนเป็นต้นแบบ สำคัญที่แสดงให้เห็นว่า หากต้องการเพิ่มศักยภาพของประเทศจำเป็นต้องปรับตัว เรียนรู้ และมุ่งสู่การวิจัยและ พัฒนาเทคโนโลยีและนวัตกรรมของประเทศให้ก้าวทันต่อการเปลี่ยนแปลงของโลก ในระยะต่อไป การพัฒนาด้านวิทยาศาสตร์ เทคโนโลยี และนวัตกรรมของประเทศไทย จำเป็นอย่างยิ่งที่ จะต้องปรับรูปแบบการดำเนินงานให้มุ่งเน้นความร่วมมือระหว่างภาครัฐและเอกชนในการลงทุนเพื่อการวิจัยและ พัฒนาโดยกำหนดประเด็นวิจัยของชาติที่ตอบโจทย์การยกระดับศักยภาพการผลิตเกษตร อุตสาหกรรม และบริการที่เป็นฐานเดิมและการต่อยอดขยายฐานใหม่ด้วยการพัฒนานวัตกรรม รวมถึงการพัฒนานวัตกรรม ที่ยกระดับคุณภาพสังคมและการดำรงชีวิตของประชาชนในสังคมผู้สูงอายุการส่งเสริมการพัฒนาบุคลากรให้มี ความรู้และทักษะสูง การพัฒนาหน่วยงานทดสอบและรับรองมาตรฐานในระดับสากล การดำเนินมาตรการเพื่อ เสริมสร้างความเข้มแข็งของวิทยาศาสตร์ เทคโนโลยี วิจัย และนวัตกรรมทั้งในด้านโครงสร้างพื้นฐานที่ทันสมัย ระบบแรงจูงใจและระบบสนับสนุนการพัฒนานวัตกรรมต่างๆ กฎหมายที่เกี่ยวข้องเพื่ออำนวยความสะดวกการ วิจัยและพัฒนาเทคโนโลยีและการรับเทคโนโลยีจากต่างประเทศ รวมทั้งทรัพย์สินทางปัญญาขึ้นมารองรับ เพื่อให้ ประเทศไทยไม่อยู่ในสถานะเป็นเพียงแค่ผู้ซื้อและผู้รับถ่ายทอดเทคโนโลยีจากต่างประเทศ แต่สามารถพัฒนา เทคโนโลยีได้ด้วยตนเองในอนาคต โดยเฉพาะอย่างยิ่งเทคโนโลยีสำหรับกลุ่มการผลิตและบริการเป้าหมาย ดังนั้น เพื่อให้ประเทศไทยพัฒนาเข้าสู่สังคม นวัตกรรมและเตรียมการก้าวสู่ประเทศรายได้สูงในอนาคต แนวทางการพัฒนาในช่วงระยะเวลา ๕ ปี จะต้องให้ความสำคัญกับการใช้องค์ความรู้ทางวิทยาศาสตร์ ผลงานวิจัยและพัฒนา ความก้าวหน้าทางเทคโนโลยี นวัตกรรมและความคิดสร้างสรรค์อย่างเข้มข้นทั้งในภาค ธุรกิจ ภาครัฐ และภาคประชาสังคม รวมทั้งให้ความสำคัญกับการพัฒนา สภาวะแวดล้อมหรือปัจจัยพื้นฐานที่ เอื้ออำนวยทั้งการลงทุนด้านการวิจัยและพัฒนา การพัฒนาบุคลากรวิจัย โครงสร้างพื้นฐานทางวิทยาศาสตร์ และเทคโนโลยี และการบริหารจัดการ เพื่อช่วยขับเคลื่อนการพัฒนาประเทศให้ ก้าวสู่เป้าหมายดังกล่าว

#### **ยุทธศาสตร์ที่ ๙ การพัฒนาภาค เมือง และพื้นที่เศรษฐกิจ**

ในช่วงแผนพัฒนาฯ ฉบับที่ ๑๒ การยกระดับฐานการผลิตและบริการเดิมให้มีความเข้มแข็งมากขึ้น และการขยายฐานใหม่ที่สำคัญกับการกระจายโอกาสทางเศรษฐกิจและสังคมควบคู่ไปด้วยเป็น เป้าหมายที่สำคัญ ซึ่งการตอบสนองต่อเป้าหมายดังกล่าวประเทศไทยต้องใช้ประโยชน์จากศักยภาพและ ภูมิสังคมเฉพาะของพื้นที่ การดำเนิน ยุทธศาสตร์เชิงรุกเพื่อเสริมจุดเด่นในระดับภาคและจังหวัดในการเป็นฐาน การผลิตและบริการที่สำคัญ ประกอบกับ

การขยายตัวของประชากรในเขตเมืองเป็นโอกาสในการกระจายความ เจริญและยกระดับรายได้ของประชาชนโดยการ พัฒนาเมืองให้เป็นเมืองน่าอยู่และมีศักยภาพในการรองรับ การค้าการลงทุน ช่วยลดแรงกดดันจากกระจุกตัวของ การพัฒนาอยู่ในกรุงเทพฯและภาคกลางที่เป็นผลจาก การพัฒนาที่ผ่านมา และในขณะเดียวกันก็เป็นการช่วยเพิ่มขีด ความสามารถในการแข่งขันและทำให้เกิด ผลตอบแทนในเชิงเศรษฐกิจและสังคมของการลงทุนในโครงสร้างพื้นฐาน และระบบโลจิสติกส์ที่เป็นโครงข่าย ระหว่างเมืองที่จะเป็นระบบสมบูรณ์ขึ้น เช่นเดียวกับการยกระดับคุณภาพและการ ส่งเสริมการพัฒนาพื้นที่ บริเวณชายฝั่งทะเลตะวันออก ทำให้มีโอกาสเป็นเขตเศรษฐกิจชั้นนำของอาเซียน สามารถเพิ่ม ขีด ความสามารถในการแข่งขันของประเทศได้ดินนอกจากนั้น การเป็นส่วนหนึ่งของประชาคมเศรษฐกิจอาเซียน เป็น โอกาสในการเปิดพื้นที่เศรษฐกิจใหม่บริเวณชายแดนเชื่อมโยงการค้าการลงทุนในภูมิภาคของไทยกับ ประเทศเพื่อน บ้าน ดังนั้น แผนพัฒนาฯ ฉบับที่ ๑๒ นี้จึงมุ่งเน้นการพัฒนาและเร่งดำเนินการในประเด็นท้าทาย ได้แก่ การสร้าง ความเข้มแข็งของฐานการผลิตและบริการเดิมและขยายฐานการผลิตและบริการใหม่ที่สร้างรายได้ สำหรับประชาชน ในภาค การพัฒนาเมืองให้เติบโตอย่างมีคุณภาพ การพัฒนาและฟื้นฟูพื้นที่บริเวณชายฝั่ง ทะเลตะวันออกให้รองรับ การขยายตัวของภาคอุตสาหกรรมแห่งอนาคตอย่างมีสมดุล และการบริหารจัดการ พื้นที่เศรษฐกิจชายแดนให้ เจริญเติบโตและแข่งขันได้อย่างยั่งยืน รวมทั้งการเพิ่มประสิทธิภาพกลไกการ ขับเคลื่อนการพัฒนาภาคและเมืองให้ เกิดผลอย่างเป็นรูปธรรม

### ยุทธศาสตร์ที่ ๑๐ ความร่วมมือระหว่างประเทศเพื่อการพัฒนา

ในช่วงแผนพัฒนาฯ ฉบับที่ ๑๒ การพัฒนาความร่วมมือระหว่างประเทศในทุกระดับจะเป็นการ ผลักดันขับเคลื่อน ต่อเนื่องจากการดำเนินการตามยุทธศาสตร์การเชื่อมโยงในอนุภูมิภาคและภูมิภาคภายใต้ กรอบแผนพัฒนาฯ ฉบับที่ ๑๑ โดยที่ในระยะเวลา ๕ ปีต่อจากนี้ไปจะมุ่งเน้นการผลักดันให้ความเชื่อมโยงด้าน กฎระเบียบและในเชิงสถาบันมี ความคืบหน้า มีความชัดเจนในระดับปฏิบัติการและในแต่ละจุดพื้นที่เชื่อมโยง ระหว่างประเทศภายใต้กรอบความ ร่วมมือในอนุภูมิภาคและภูมิภาค รวมทั้งความร่วมมือในการลดการใช้ มาตรการที่ไม่ใช่มาตรการทางภาษี (Non-tariff barriers: NTBs) ในการกีดกันการค้าการลงทุนระหว่างกัน ควบคู่ไปกับการพัฒนาโครงสร้างพื้นฐานเชิงกายภาพที่ จะต้องดำเนินการให้คืบหน้าตามแผนการลงทุนด้าน โครงสร้างพื้นฐานทั้งเครือข่ายภายในประเทศและการต่อเชื่อมกับ ประเทศเพื่อนบ้านและการเตรียมความพร้อม ให้ประเทศไทยเป็นประตูไปสู่ภาคตะวันตกและตะวันออก ช่วงเวลา ๕ ปีต่อจากนี้ไปมุ่งเน้นการต่อยอดจาก ความเชื่อมโยงเชิงกายภาพสู่การพัฒนาพื้นที่เศรษฐกิจและชุมชนตามแนวระเบียง เศรษฐกิจต่างๆ เพื่อสนับสนุน การเพิ่มขีดความสามารถในการแข่งขันและการกระจายความเจริญในการพัฒนาชุมชน จังหวัดและเมืองตาม แนวระเบียงเศรษฐกิจจรวมถึงพื้นที่เชื่อมโยงอื่นภายในประเทศ ในขณะเดียวกันประเทศไทยต้อง ดำเนิน ยุทธศาสตร์ในเชิงรุกในการส่งเสริมให้ผู้ประกอบการไทยไปลงทุนในต่างประเทศทั้งในส่วนที่จะทำให้เกิด การ เชื่อมต่อห่วงโซ่มูลค่าในอาเซียนที่จะเพิ่มขีดความสามารถในการแข่งขันและเพื่อขยายโอกาสด้านการค้า และการ ลงทุนโดยเฉพาะอย่างยิ่งในกลุ่มประเทศ CLMV (Cambodia Laos Myanmar Vietnam) และ อาเซียน รวมทั้งการ ส่งเสริมการใช้ประโยชน์จากกรอบความร่วมมือของอาเซียนกับกลุ่มประเทศนอกกลุ่ม อาเซียนรวมถึงหุ้นส่วนการ พัฒนานอกภูมิภาค ทั้งนี้ ความเชื่อมโยงที่สมบูรณ์และการลงทุนของไทยในภูมิภาค จะส่งผลให้ประเทศไทยสามารถใช้ จุดเด่นในเรื่องที่ตั้งเชิงภูมิศาสตร์ให้เกิดผลเต็มที่ในการที่จะพัฒนาประเทศ ไทยไปเป็นศูนย์กลางทางเศรษฐกิจและ การค้าที่สำคัญแห่งหนึ่งของภูมิภาค ในขณะเดียวกันประเทศไทยก็ต้องให้ความสำคัญกับความร่วมมือระหว่างประเทศ ในระดับที่เป็นวง กว้างขึ้น อาทิ กลุ่มความตกลงหุ้นส่วนทางเศรษฐกิจระดับภูมิภาค (Regional Comprehensive Economic Partnership : RCEP) ความร่วมมือภายใต้กรอบเอเปค และกลุ่มประเทศ ๗๗ เป็นต้น ที่จะต้องสนับสนุน การ ดำเนินงานตามข้อผูกพันและพันธกรณีตลอดจนมาตรฐานต่างๆ ที่ประเทศไทยมีความเกี่ยวข้องในฐานะ ประเทศ สมาชิก ทั้งในเวทีระดับโลก ระดับภูมิภาค และระดับอนุภูมิภาค โดยให้ความสำคัญกับความเชื่อมโยง ประเทศใน ภูมิภาคต่างๆ ให้ใกล้ชิดในทุกด้านมากขึ้นและผลักดันให้การพัฒนาประเทศไทยสอดคล้องกับ มาตรฐานสากลและ ข้อตกลงระหว่างประเทศต่างๆ อาทิ เป้าหมายการพัฒนาที่ยั่งยืน (Sustainable Development Goals: SDGs)

ข้อกำหนดปริมาณการปล่อยก๊าซคาร์บอนไดออกไซด์ (CO<sub>2</sub> emission) มาตรฐานด้านการบิน และมาตรฐานด้านสิทธิมนุษยชนและแรงงานข้ามชาติ เป็นต้น ทั้งนี้ ยุทธศาสตร์ความ ร่วมมือระหว่างประเทศของไทยต้องยึดหลัก คิดเสรี เปิดเสรีและเปิดโอกาส โดยดำเนินนโยบายการค้าและการ ลงทุนที่เสรี เปิดกว้าง และเป็นธรรม เพื่อเสริมสร้างบรรยากาศในการประกอบธุรกิจ ขณะที่ประเทศไทยต้อง ปรับตัวทั้งเชิงรับและเชิงรุกให้สอดคล้องกับการเปลี่ยนแปลงในปัจจุบันและแนวโน้มในอนาคต ส่งเสริมบทบาท เชิงรุกของประเทศไทยในการแสวงหาตลาดใหม่ๆ ส่งเสริมให้ผู้ประกอบการไทยไปลงทุนในต่างประเทศ และ ส่งเสริมการพัฒนานวัตกรรมจากการเรียนรู้ภายใต้กรอบความร่วมมือต่างๆ อาทิ การเปลี่ยนแปลงและการ ปฏิรูปด้านกฎระเบียบและการปฏิรูปภาครัฐและการปฏิรูปภาคบริการภายใต้กรอบความร่วมมือเศรษฐกิจ ๑๘๒ เอเปค การพัฒนาทักษะฝีมือแรงงานตามมาตรฐานสากล มาตรฐานและแนวปฏิบัติที่ดีที่สุดด้านการพัฒนาที่เป็นมิตรต่อสิ่งแวดล้อม และการพัฒนาทุนมนุษย์ เป็นต้น ทั้งนี้เพื่อสนับสนุนให้การพัฒนาประเทศบรรลุ เป้าหมายการสร้างความเป็นเลิศทางการผลิตทั้งสินค้าและบริการและยกระดับคุณภาพชีวิตของประชาชนจาก โอกาสที่เกิดขึ้นจากการดำเนินนโยบายความร่วมมือระหว่างประเทศอย่างเข้มข้นภายใต้กระแสโลกาภิวัตน์ การที่ประเทศไทยจะใช้ความร่วมมือระหว่างประเทศให้เป็นกลไกสนับสนุนและขยายโอกาสการพัฒนา เศรษฐกิจและสังคมของไทยได้อย่างมีประสิทธิภาพ โดยให้ความสำคัญกับการประสานและพัฒนาความร่วมมือกัน ระหว่างประเทศทั้งในเชิงรุกและรับอย่างสร้างสรรค์นั้น ในระยะ ๕ ปีต่อจากนี้ไปจะต้องดำเนินการ ให้เกิดความชัดเจนต่อกลุ่มประเทศเพื่อนบ้านถึงบทบาทของประเทศไทยจากมุมมองของการพัฒนาอนุภูมิภาค และภูมิภาค โดยเฉพาะอย่างยิ่งในกลุ่มประเทศเพื่อนบ้าน ตลอดจนควรปรับปรุงกลไกความร่วมมือระหว่าง ประเทศ โดยเน้นกลไกที่สร้างสรรค์และเป็นธรรม ทั้งนี้กลไกดังกล่าวอาจอยู่ในรูปของคณะทำงานหรือใช้กลไก เดิมที่มีอยู่แล้วทำงานทั้งในรูปของคณะกรรมการและองค์กรให้มีประสิทธิภาพมากขึ้น โดยเฉพาะอย่างยิ่งใน การบูรณาการในระดับอนุภูมิภาคและภูมิภาคเพื่อให้ประเทศในภูมิภาคได้รับประโยชน์จากความร่วมมืออย่าง เป็นธรรมและเป็นการสนับสนุนซึ่งกันและกัน ทั้งนี้ การปรับตัวภายในประเทศที่สำคัญ ๓ ประการที่เป็น เงื่อนไขจำเป็น คือ (๑) การกำหนดมาตรการรองรับผลกระทบในทางลบจากนโยบายทางการค้าการลงทุนต่อ กลุ่มต่างๆ ในสังคมอีกด้วยเพื่อป้องกันปัญหาความเหลื่อมล้ำ และไม่เป็นธรรมที่เกิดขึ้นจากนโยบายการค้า การ ลงทุนเสรีและความร่วมมือระหว่างประเทศ (๒) การปรับกลไกภายในประเทศเพื่อสนับสนุนการค้าการลงทุน ด้านความร่วมมือระหว่างประเทศและการค้าการลงทุนระหว่างประเทศอย่างมีบูรณาการบนพื้นฐานของการ สร้างความเข้าใจร่วมกันของหน่วยงานไทยถึงเป้าหมายและการกำหนดตำแหน่งเชิงยุทธศาสตร์ของประเทศ และ (๓) การพัฒนาทรัพยากรบุคคลของไทยให้มีความเป็นสากลมีความจำเป็นเป็นอย่างยิ่ง ทั้งด้าน ความสามารถทางภาษา การเสริมสร้างศักยภาพ และมีทัศนคติที่เปิดกว้างและมองไปในอนาคต สอดคล้องกับ เป้าหมายความเป็นพลเมืองไทย พลเมืองอาเซียน และพลเมืองโลก โดยประเทศไทยมีบทบาทนำใน เวทีนานาชาติตามที่กำหนดภายใต้ยุทธศาสตร์ชาติ ๒๐ ปี

### ๑.๓ แผนพัฒนาภาค/แผนพัฒนากลุ่มจังหวัด/แผนพัฒนาจังหวัด

กรอบยุทธศาสตร์การพัฒนาภาค

ตามพระราชบัญญัติระเบียบบริหารราชการแผ่นดิน (ฉบับที่ ๗) พ.ศ. ๒๕๕๐ มาตรา ๕๓/๑ และมาตรา ๕๓/๒ บัญญัติให้จังหวัดและกลุ่มจังหวัดทำแผนพัฒนาจังหวัดและแผนพัฒนากลุ่มจังหวัดให้สอดคล้องกับแนวทางการพัฒนาเศรษฐกิจและสังคมแห่งชาติ และตอบสนองความต้องการของประชาชนในท้องถิ่น สำนักงานพัฒนาการเศรษฐกิจและสังคมแห่งชาติ (สศช.) จึงได้จัดทำกรอบยุทธศาสตร์การพัฒนาภาคที่ยึดกระบวนการมีส่วนร่วมของทุกภาคส่วนจากทุกจังหวัดทั้ง ๔ ภูมิภาคขึ้น เพื่อสนับสนุนจังหวัดและกลุ่มจังหวัดให้สามารถ ใช้เป็นกรอบแนวทางการจัดทำแผนพัฒนาจังหวัดและแผนพัฒนากลุ่มจังหวัด

### ๑. แนวคิดและหลักการ

๑.๑ ยึดแนวคิดการพัฒนาตาม “ปรัชญาของเศรษฐกิจพอเพียง” ให้เกิดการพัฒนาที่สมดุล เป็นธรรมและมีภูมิคุ้มกันต่อผลกระทบจากกระแสการเปลี่ยนแปลงทั้งจากภายนอกและภายในประเทศ ควบคู่ไปกับแนวคิด “การ

พัฒนาแบบองค์รวม” ที่ยึด คน ผลประโยชน์ของประชาชน ภูมิสังคม ยุทธศาสตร์พระราชทาน เข้าใจ เข้าถึง และพัฒนา ยึดหลักการมีส่วนร่วมของทุกภาคภาคีการพัฒนา และหลักธรรมาภิบาล เพื่อให้สังคมमानฉันท์ และอยู่เย็นเป็นสุขร่วมกัน

๑.๒ หลักการ มุ่งสร้างความเชื่อมโยงกับแผนระดับชาติต่าง ๆ นโยบายรัฐบาล แผนการบริหารราชการแผ่นดิน เพื่อสร้างโอกาสทางการพัฒนา สอดคล้องกับภูมิสังคมของพื้นที่ โดย

(๑) กำหนดรูปแบบการพัฒนาเชิงพื้นที่ของประเทศและภาค รวมถึงชุมชน

(๒) กำหนดบทบาทและยุทธศาสตร์การพัฒนาภาคให้สอดคล้องกับศักยภาพและโอกาสของพื้นที่

## ๒. ทิศทางการพัฒนาเชิงพื้นที่

ภายใต้กระแสโลกาภิวัตน์ที่มีการเปลี่ยนแปลงตลอดเวลา สภาพแวดล้อมภายนอกเป็นปัจจัยสำคัญต่อการพัฒนาประเทศ เป็นผลให้จำเป็นต้องเตรียมการรองรับการเปลี่ยนแปลงดังกล่าวให้เหมาะสม การพัฒนาที่สมดุล ดังนั้นจึงกำหนดทิศทางการพัฒนาพื้นที่ของประเทศ ดังนี้

๒.๑ พัฒนาพื้นที่ในภูมิภาคต่าง ๆ ของประเทศให้เชื่อมโยงกับภูมิภาคเอเชียตะวันออกเฉียงใต้ เพื่อเป็นฐานการพัฒนาด้านอุตสาหกรรม การเกษตรและการแปรรูปการเกษตร และการท่องเที่ยวของภูมิภาค โดยเฉพาะ

๒.๑.๑ พัฒนาพื้นที่เชื่อมโยงทางเศรษฐกิจตามแนวตะวันออก – ตะวันตก (East West Economic Corridor) เช่น พื้นที่เขตเศรษฐกิจแม่สอด-สุโขทัย-พิษณุโลก-ขอนแก่น-มุกดาหาร แนวสะพานเศรษฐกิจพื้นที่อรัญประเทศ-สระแก้ว-ปราจีนบุรี พื้นที่เศรษฐกิจระนอง-ชุมพร-บางสะพาน แนวสะพานเศรษฐกิจพังงา-กระบี่-สุราษฎร์ธานี-นครศรีธรรมราช และแนวสะพานเศรษฐกิจสตูล-สงขลา

๒.๑.๒ พัฒนาพื้นที่เชื่อมโยงทางเศรษฐกิจตามแนวเหนือ-ใต้ (North South Economic Corridor) ได้แก่ แนวเศรษฐกิจเชียงใหม่-เชียงราย-พิษณุโลก-นครสวรรค์-จังหวัดปริมณฑล แนวเศรษฐกิจหนองคาย-อุดรธานี-ขอนแก่น-นครราชสีมา-จังหวัดปริมณฑล พื้นที่แหลมฉบัง-ชลบุรี-ฉะเชิงเทรา-สระแก้ว-บุรีรัมย์-มุกดาหาร

๒.๒ พัฒนาบริการพื้นฐานของชุมชนเพื่อรองรับการพัฒนาเศรษฐกิจเชื่อมโยงระหว่างประเทศ โดยเน้นพื้นที่ชุมชนตามแนวเขตเศรษฐกิจเหนือ-ใต้ และตะวันออก-ตะวันตก โดยเฉพาะชุมชนเศรษฐกิจชายแดน

๒.๓ พัฒนาระบบโลจิสติกส์และโครงข่ายคมนาคมขนส่งเพื่อสนับสนุนการเพิ่มขีดความสามารถในการแข่งขันเชิงพื้นที่ เช่น การพัฒนาระบบราง เพิ่มประสิทธิภาพการขนส่งทางน้ำและเพิ่มประสิทธิภาพการเชื่อมโยงโครงข่ายการคมนาคมบริเวณจุดตัด เช่น พิษณุโลก และขอนแก่น

๒.๔ สร้างความมั่นคงของฐานทรัพยากรธรรมชาติและสิ่งแวดล้อม เพื่อรักษาสมดุลของระบบนิเวศให้ยั่งยืน ได้แก่ พัฒนาแหล่งน้ำให้เพียงพอต่อการเกษตร พัฒนาสิ่งแวดล้อมเมืองและแหล่งอุตสาหกรรม และการจัดให้มีการจัดการใช้ประโยชน์ที่ดินอย่างมีประสิทธิภาพ

## ๓. ยุทธศาสตร์การพัฒนาภาคเหนือ

### ๓.๑ ยุทธศาสตร์การพัฒนา

(๑) ปรับโครงสร้างการผลิตสู่การพึ่งตนเองตามแนวปรัชญาเศรษฐกิจพอเพียง และปรับระบบการผลิตที่สร้างมูลค่าเพิ่มอย่างสมดุล เพื่อคงความเป็นฐานเศรษฐกิจอย่างยั่งยืน เช่น การพัฒนาประสิทธิภาพการผลิตและสร้างมูลค่าเพิ่มให้ผลิตภัณฑ์การเกษตร

(๒) ยกระดับการค้าและบริการให้ได้มาตรฐาน ท้นต่อการเปลี่ยนแปลงของกระแสตลาด เน้นการพัฒนาบุคลากร โครงสร้างพื้นฐาน และสิ่งอำนวยความสะดวกต่าง ๆ เช่น ระบบโลจิสติกส์เพื่อสนับสนุนการค้าการพัฒนาแหล่งท่องเที่ยว

(๓) พัฒนาเมืองศูนย์กลางความเจริญและเมืองชายแดนเพื่อรองรับการเชื่อมโยงในระดับนานาชาติ

(๔) พัฒนาคมนาคมและสังคมให้พร้อมรับการเปลี่ยนแปลง มีความมั่นคงและอยู่เย็นเป็นสุขร่วมกัน เช่น ด้านสุขภาพ ด้านการศึกษา แรงงาน ฯลฯ



(๕) พัฒนาศักยภาพของสถาบันครอบครัวและชุมชนให้มีความเข้มแข็งในการพัฒนาที่นำไปสู่การพึ่งตนเอง มีภูมิคุ้มกันตามหลักปรัชญาเศรษฐกิจพอเพียง

(๖) บริหารจัดการทรัพยากรธรรมชาติและสิ่งแวดล้อมอย่างยั่งยืน เน้นการอนุรักษ์ฟื้นฟูและใช้ประโยชน์อย่างสมดุล และเตรียมการป้องกันและรับมือภัยธรรมชาติ

**๓.๒ ทิศทางการพัฒนากลุ่มจังหวัดและจังหวัด** ให้มีความเชื่อมโยงกับแผนการบริหารราชการแผ่นดิน พ.ศ. ๒๕๕๑ - ๒๕๕๔ และแผนพัฒนาฉบับที่ ๑๐ รวมทั้งแผนพัฒนาด้านต่าง ๆ ดังนี้

(๑) กลุ่มจังหวัดภาคเหนือตอนบน ๑ ประกอบด้วย เชียงใหม่ ลำพูน ลำปาง และแม่ฮ่องสอน มีทิศทางการพัฒนาด้านการฟื้นฟูทรัพยากรธรรมชาติ พัฒนาบริการพื้นฐานของเมืองและสิ่งแวดล้อม พัฒนาโครงข่ายคมนาคม และสร้างมูลค่าเพิ่มทางภาคการผลิตและบริการบนพื้นฐานของความรู้และวัฒนธรรม ภูมิปัญญา

(๒) กลุ่มจังหวัดภาคเหนือตอนบน ๒ ประกอบด้วย เชียงราย พะเยา แพร่ และน่าน มุ่งพัฒนาเชียงรายให้เป็นประตูการค้า การลงทุน พัฒนาการเกษตรอินทรีย์ พัฒนาการท่องเที่ยวชายแดนและการท่องเที่ยว อนุรักษ์และสืบสานวัฒนธรรมล้านนาและภูมิปัญญาท้องถิ่น และเร่งฟื้นฟูทรัพยากรธรรมชาติ

(๓) กลุ่มจังหวัดภาคเหนือตอนล่าง ๑ ประกอบด้วย สุโขทัย ตาก เพชรบูรณ์ อุตรดิตถ์ และพิษณุโลก เน้นการสนับสนุนให้เกิดความมั่นคงด้านทรัพยากรธรรมชาติป่าไม้และน้ำ สร้างมูลค่าเพิ่มการท่องเที่ยวเชิงประวัติศาสตร์และศาสนา การพัฒนาให้เป็นศูนย์กลางการค้า บริการ การขนส่งและการกระจายสินค้า

(๔) กลุ่มจังหวัดภาคเหนือตอนล่าง ๒ ประกอบด้วย กำแพงเพชร นครสวรรค์ พิจิตร และอุทัยธานี เน้นพัฒนาข้าวและผลิตภัณฑ์แปรรูปการเกษตรอย่างครบวงจร พัฒนาอุตสาหกรรมพลังงานทดแทนจากผลผลิตและวัสดุทางการเกษตร พัฒนาให้เป็นศูนย์กลางการกระจายสินค้า พัฒนาแหล่งท่องเที่ยวที่มีความโดดเด่น และการอนุรักษ์ทรัพยากรธรรมชาติและสิ่งแวดล้อม

### ๓.๓ โครงการสำคัญ (Flagship Project)

(๑) โครงการพัฒนามูลค่าเพิ่มให้กับเกษตรกรผู้ผลิตสินค้าเกษตรอินทรีย์

(๒) โครงการยกระดับสินค้าหัตถกรรมและการท่องเที่ยวล้านนาสู่สากล

(๓) โครงการพัฒนาเมืองเชียงใหม่-ลำพูน รองรับการเป็นศูนย์กลางความเจริญที่เชื่อมโยงกับนานาชาติและอนุภูมิภาคลุ่มน้ำโขงตอนบน

(๔) โครงการสืบสานพัฒนาองค์ความรู้ภูมิปัญญาและศิลปวัฒนธรรมล้านนา

(๕) โครงการพัฒนาประสิทธิภาพการบริหารจัดการน้ำในระดับชุมชน

(๖) โครงการเพิ่มสมรรถนะการบริหารจัดการน้ำต้นทุน

## ๔. ยุทธศาสตร์การพัฒนาภาคตะวันออกเฉียงเหนือ

### ๔.๑ ยุทธศาสตร์การพัฒนา

(๑) เพิ่มศักยภาพการแข่งขันด้านเศรษฐกิจ โดยการยกมาตรฐานและประสิทธิภาพการผลิต การเกษตร การพัฒนาศักยภาพการประกอบการด้านอุตสาหกรรม อุตสาหกรรมบริการและการท่องเที่ยว การตั้งองค์กรร่วมภาครัฐและเอกชนระดับพื้นที่เพื่อส่งเสริมอำนวยความสะดวกด้านการค้าการลงทุน และส่งเสริมความร่วมมือทางเศรษฐกิจกับประเทศเพื่อนบ้าน

(๒) สร้างคนให้มีคุณภาพ เพื่อพัฒนาคนให้มีสุขภาพดีทั้งร่างกาย จิตใจและสติปัญญา รอบรู้ เท้าทันการเปลี่ยนแปลง สามารถดำรงชีพได้อย่างมีคุณภาพ

(๓) สร้างสังคมและเศรษฐกิจฐานรากให้เข้มแข็ง เพื่อสร้างความมั่นคงด้านอาหาร แก้ไขปัญหาความยากจน หนี้สิน และการออมของครัวเรือน มีสัมมาอาชีพที่มั่นคง สามารถพึ่งพาตนเองและดูแลครอบครัว ได้อย่างอบอุ่น

(๔) พื้นฟูทรัพยากรธรรมชาติและสิ่งแวดล้อมให้สมบูรณ์ โดยเร่งอนุรักษ์และฟื้นฟูพื้นที่ป่าไม้ให้ได้ ๑๕.๙ ล้านไร่ หรือร้อยละ ๒๕ ของพื้นที่ภาค ป้องกันการรุกพื้นที่ชุ่มน้ำ พัฒนาแหล่งน้ำและระบบชลประทาน พื้นฟูดิน ยับยั้งการแพร่กระจายดินเค็ม และเพิ่มประสิทธิภาพการจัดการโดยส่งเสริมทำเกษตรอินทรีย์

#### ๔.๒ ทิศทางการพัฒนากลุ่มจังหวัดและจังหวัด

(๑) กลุ่มภาคตะวันออกเฉียงเหนือตอนบน ๑ ประกอบด้วยอุดรธานี หนองคาย หนองบัวลำภู และเลย) เน้นการฟื้นฟูระบบนิเวศน์เพื่อรักษาสมดุลธรรมชาติ การปรับโครงสร้างการผลิตด้านการเกษตร การส่งเสริมการค้า การลงทุนและการท่องเที่ยวเชื่อมโยงกับประเทศเพื่อนบ้าน

(๒) กลุ่มภาคตะวันออกเฉียงเหนือตอนบน ๒ ประกอบด้วย สกลนคร นครพนม และมุกดาหาร เน้นให้มีความสำคัญกับความร่วมมือทางเศรษฐกิจกับประเทศเพื่อนบ้าน เพิ่มประสิทธิภาพการผลิตสินค้าการเกษตร ส่งเสริมพื้นที่ชลประทาน การทำปุ๋ยสัตว์โดยเฉพาะโคเนื้อ

(๓) กลุ่มภาคตะวันออกเฉียงเหนือตอนกลาง ประกอบด้วย ขอนแก่น กาฬสินธุ์ มหาสารคาม และร้อยเอ็ด เน้นการพัฒนาโครงสร้างพื้นฐานของเมืองรองรับการเป็นศูนย์กลางการค้าบริการ และการลงทุนของภาค การใช้ประโยชน์พื้นที่ชลประทานให้เกิดประโยชน์สูงสุด การทำการเกษตรก้าวหน้า การเตรียมการรองรับอุตสาหกรรมพลังงานทดแทน (Ethanol) ควบคู่กับการเพิ่มประสิทธิภาพการผลิต

(๔) กลุ่มภาคตะวันออกเฉียงเหนือตอนล่าง ๑ ประกอบด้วย นครราชสีมา ชัยภูมิ บุรีรัมย์ สุรินทร์ มุ่งเน้นการพัฒนาระบบชลประทานให้เต็มศักยภาพ การเตรียมการรองรับอุตสาหกรรมพลังงานทดแทน (Ethanol) พัฒนาการท่องเที่ยวทั้งการท่องเที่ยวเชิงนิเวศน์และอารยธรรมขอมด้วยการสร้างคุณค่าเพิ่ม และพัฒนาเส้นทาง

(๕) กลุ่มภาคตะวันออกเฉียงเหนือตอนล่าง ๒ ประกอบด้วย อุบลราชธานี ศรีสะเกษ ยโสธร และอำนาจเจริญ มุ่งเน้นการพัฒนาแหล่งน้ำ และระบบบริหารจัดการเพื่อแก้ไขปัญหาหน้าท่วมและขาดแคลนน้ำ การสร้างงานและรายได้จากการท่องเที่ยวให้มากขึ้น

#### ๔.๓ โครงการที่สำคัญ (Flagship Project)

- (๑) โครงการผลิตข้าวหอมมะลิอินทรีย์ในทุ่งกุลาร้องไห้เพื่อการส่งออก
- (๒) โครงการพัฒนาเมืองมุกดาหารเป็นประตูสู่อินโดจีน
- (๓) โครงการพัฒนาเส้นทางท่องเที่ยวอารยธรรมขอม
- (๔) โครงการจัดการผลิตเอทานอลในภาคอีสาน
- (๕) โครงการยกมาตรฐานการเรียนการสอนด้วยระบบศึกษาทางไกล
- (๖) โครงการเกษตรยั่งยืนเพื่อชุมชนเข้มแข็ง
- (๗) โครงการฟื้นฟูลุ่มน้ำชีตอนบนและลุ่มน้ำมูลตอนบนแบบบูรณาการเพื่อการผลิตที่ยั่งยืน

### ๕. ยุทธศาสตร์การพัฒนาภาคกลาง

#### ๕.๑ ยุทธศาสตร์การพัฒนา

(๑) พัฒนาระบบเศรษฐกิจหลักของประเทศให้มีการพัฒนาอย่างต่อเนื่อง เพื่อรักษาเสถียรภาพการพัฒนาอุตสาหกรรม เกษตร การบริการ การลงทุนให้มีความมั่นคงและเพื่อเพิ่มขีดความสามารถในการแข่งขันของประเทศ เช่น ส่งเสริมการพัฒนาพื้นที่นิคมอุตสาหกรรม ส่งเสริมอุตสาหกรรมขนาดกลางและขนาดย่อม พัฒนาการเกษตร พื้นฟูการบริหารจัดการแหล่งท่องเที่ยว พัฒนาประสิทธิภาพโลจิสติกส์

(๒) พัฒนาศักยภาพคน ครอบครัว ชุมชนและสังคมให้มีคุณภาพ มีธรรมาภิบาล เพื่อพร้อมรับการเปลี่ยนแปลงเศรษฐกิจโลก ควบคู่กับการยกระดับคุณภาพชีวิตของประชาชนให้ดีขึ้น เช่น ส่งเสริมการเรียนการสอนนอกระบบ การอาชีวศึกษา ส่งเสริมการวิจัยและพัฒนาโดยเฉพาะด้านวิทยาศาสตร์และเทคโนโลยี ส่งเสริมบทบาทของครอบครัว ชุมชน และภาคประชาสังคมในการสร้างวัฒนธรรมในการดูแลสุขภาพ

(๓) อนุรักษ์ ฟื้นฟู และพัฒนาทรัพยากรธรรมชาติและสิ่งแวดล้อมให้มีความสมดุลต่อระบบนิเวศเพื่อสนับสนุนการพัฒนาฐานเศรษฐกิจหลักของประเทศ โดยเร่งแก้ไขปัญหาการกัดเซาะชายฝั่งทะเล ป้องกันปัญหาสิ่งแวดล้อม ฟื้นฟูคุณภาพน้ำแม่น้ำเจ้าพระยา ส่งเสริมการมีส่วนร่วมของภาคีการพัฒนาอนุรักษ์และรักษาทรัพยากรธรรมชาติและสิ่งแวดล้อม

(๔) เสริมสร้างศักยภาพการพัฒนาเมืองและพื้นที่ชายแดนตามแนวเศรษฐกิจกับประเทศเพื่อนบ้าน ทั้งแนวเหนือ-ใต้ และแนวตะวันออก-ตะวันตก เพื่อเป็นประตูการค้าเชื่อมโยงประเทศเพื่อนบ้านและนานาชาติ

(๕) บริหารจัดการพัฒนาพื้นที่เมืองและชนบทอย่างมีส่วนร่วมและเกื้อกูลกัน เพื่อให้มีการ จัดระเบียบรูปแบบการพัฒนาเมืองและชุมชนได้สอดคล้องกับการพัฒนาโครงสร้างพื้นฐานและความต้องการของชุมชน

## ๕.๒ ทิศทางการพัฒนากลุ่มจังหวัด

(๑) กลุ่มจังหวัดภาคกลางตอนบน ๑ ประกอบด้วย นนทบุรี ปทุมธานี พระนครศรีอยุธยา และ สระบุรี เน้นการพัฒนาเป็นผู้นำในภูมิภาคด้านอุตสาหกรรมสะอาด ส่งเสริมการรวมกลุ่มอุตสาหกรรมในการพัฒนา เทคโนโลยีเครื่องจักร ส่งเสริมการวิจัยและพัฒนาการออกแบบผลิตภัณฑ์และคุณภาพวัตถุดิบ สร้างมูลค่าเพิ่มของห่วงโซ่การผลิตในกลุ่มอุตสาหกรรม และพัฒนา อนุรักษ์แหล่งท่องเที่ยวเพื่อให้เป็นแหล่งท่องเที่ยวทางมรดกโลก

(๒) กลุ่มจังหวัดภาคกลางตอนบน ๒ ประกอบด้วย ชัยนาท ลพบุรี สิงห์บุรี และอ่างทอง เน้นการรักษาความมั่นคงทางอาหารโดยการดูแลรักษาฐานทรัพยากรเกษตรที่สำคัญ การสร้างมูลค่าเพิ่มผลิตภัณฑ์หลักในพื้นที่ ส่งเสริมการใช้ประโยชน์วัสดุเหลือใช้ทางการเกษตรและอุตสาหกรรม พัฒนาการผลิตอาหารส่งออกประเภท ธัญพืช พืชไร่ และปศุสัตว์ พัฒนาแหล่งท่องเที่ยวเชิงอนุรักษ์และผลิตภัณฑ์จากภูมิปัญญาท้องถิ่น และพัฒนาเส้นทางขนส่งตลอดลำน้ำ

(๓) กลุ่มจังหวัดภาคกลางตอนล่าง กลุ่ม ๑ ประกอบด้วย นครปฐม ราชบุรี กาญจนบุรี และ สุพรรณบุรี เน้นพัฒนาการผลิตและส่งออกสินค้าเกษตรอุตสาหกรรมด้วยระบบการผลิตที่ปลอดภัยต่อสิ่งแวดล้อม จัดตั้งศูนย์เครือข่ายการศึกษาขั้นอุดมศึกษาและสนับสนุนสถาบันการศึกษา ส่งเสริมการท่องเที่ยวเชิงนิเวศ และส่งเสริมการจัดตั้งศูนย์อุตสาหกรรมบริเวณชายแดน

(๔) กลุ่มจังหวัดภาคกลางตอนล่าง กลุ่ม ๒ ประกอบด้วย เพชรบุรี ประจวบคีรีขันธ์ สมุทรสาคร และสมุทรสงคราม เน้นสนับสนุนการศึกษาวิจัย การจัดตั้งศูนย์ประมงครบวงจรและอุตสาหกรรมต่อเนื่อง ส่งเสริมงานวิจัยพัฒนาการแปรรูปผลผลิตทางการเกษตรและสัตว์น้ำ สนับสนุนการขยายการก่อสร้างท่าเรือน้ำลึกที่จังหวัดประจวบคีรีขันธ์ และพัฒนาเครือข่ายการท่องเที่ยวเชื่อมโยงสหภาพพม่าและฝั่งอ่าวไทยตะวันออก-ตะวันตก

(๕) กลุ่มจังหวัดภาคกลางตอนกลาง ประกอบด้วย สมุทรปราการ ฉะเชิงเทรา นครนายก ปราจีนบุรี และสระแก้ว เน้นการสร้างมูลค่าการผลิตให้สูงขึ้น การป้องกันการขยายตัวของพื้นที่ชุมชนและ อุตสาหกรรม เพื่อไม่ให้บุกรุกพื้นที่เกษตรที่อุดมสมบูรณ์ เพิ่มประสิทธิภาพและมาตรฐานด้านความปลอดภัยของสินค้าเกษตรยกระดับคุณภาพผลิตภัณฑ์ของกลุ่มอุตสาหกรรมสู่สากล ขยายเครือข่ายอุตสาหกรรมขนาดกลางและขนาดย่อม ส่งเสริมการวิจัยและพัฒนา รวมทั้งการออกแบบนวัตกรรม เพิ่มประสิทธิภาพระบบโลจิสติกส์ให้สมบูรณ์ยิ่งขึ้น

(๖) กลุ่มจังหวัดภาคตะวันออก ประกอบด้วย ชลบุรี ระยอง ตราด และจันทบุรี มุ่งเน้นการเร่งแก้ไขปัญหาการขาดแคลนน้ำจากภาวะฝนแล้งให้เพียงพอต่อการอุปโภค บริโภค และอุตสาหกรรมในพื้นที่จังหวัด ชลบุรี-ระยอง บริหารจัดการด้านการผลิต การแปรรูป และระบบการกระจายสินค้าและการตลาด ส่งเสริมการประมงแบบเพาะเลี้ยงชายฝั่งในจังหวัดจันทบุรีและตราดพร้อมฟื้นฟูอนุรักษ์ทรัพยากรธรรมชาติชายฝั่งทะเล สนับสนุนอุตสาหกรรมอัญมณี จัดระเบียบแหล่งท่องเที่ยว สนับสนุนการค้าการลงทุนกับประเทศเพื่อนบ้าน เร่งรัดปรับปรุงและขยายระบบโครงข่ายการคมนาคมขนส่งให้สมบูรณ์ยิ่งขึ้น และพัฒนาความรู้และทักษะฝีมือแรงงานให้สอดคล้องกับความต้องการของตลาด

### ๕.๓ โครงการที่สำคัญ (Flagship Project)

- (๑) โครงการพัฒนาจังหวัดสมุทรสาครให้เป็นศูนย์กลางการประมงและอุตสาหกรรมต่อเนื่อง
- (๒) โครงการจัดทำแผนแม่บทเพื่อบริหารจัดการพื้นที่เมืองจังหวัดพระนครศรีอยุธยา
- (๓) โครงการป้องกันและแก้ไขปัญหามลพิษทางอากาศชายฝั่งทะเลอ่าวไทย
- (๔) โครงการผลิตกำลังคนด้านอาชีวศึกษาเพื่อตอบสนองต่อภาคการผลิตและบริการ

## ๖. ยุทธศาสตร์การพัฒนาภาคใต้

### ๖.๑ ยุทธศาสตร์การพัฒนา

(๑) การเสริมสร้างความเข้มแข็งภาคการผลิตหลักให้เจริญเติบโตได้อย่างต่อเนื่องและยั่งยืน โดยพัฒนาการเกษตรและอุตสาหกรรมแปรรูป พัฒนาประสิทธิภาพและผลผลิตทางการผลิตสินค้าอาหาร พัฒนาการท่องเที่ยว

(๒) ขยายฐานเศรษฐกิจเพื่อเพิ่มความหลากหลายของแหล่งสร้างรายได้และการจ้างงานให้แก่ภาคโดยพัฒนาความร่วมมือกับประเทศเพื่อนบ้านภายใต้กรอบโครงการ JDS และกรอบโครงการ IMT-GT พัฒนาการขยายการลงทุนอุตสาหกรรมที่มีศักยภาพของประเทศ และพัฒนาการคมนาคมขนส่งทางทะเล

(๓) พัฒนาคณะและสังคมให้มีคุณภาพและมีภูมิคุ้มกันที่ดีเพื่อเสริมสมรรถนะการพัฒนา โดยการพัฒนาความรู้ คุณธรรม และสุขภาวะ การสร้างความมั่นคงในการดำรงชีวิตของคนจน คนด้อยโอกาสให้สามารถพึ่งตนเองได้ การพัฒนาศักยภาพคนเพื่อเพิ่มผลผลิตการผลิตและเพิ่มโอกาสด้านอาชีพและรายได้ และการอำนวยความสะดวกและเป็นธรรมและสร้างภูมิคุ้มกันแก่คนกลุ่มเสี่ยงเพื่อแก้ไขปัญหาความไม่สงบในจังหวัดชายแดนภาคใต้

(๔) เสริมสร้างความเข้มแข็งทางเศรษฐกิจและสังคมระดับชุมชน โดยสร้างกระบวนการเรียนรู้ เพื่อสร้างความเข้มแข็งของชุมชนสู่การพึ่งตนเอง พัฒนาเศรษฐกิจชุมชนโดยการเพิ่มโอกาสการมีรายได้จากทรัพยากรในท้องถิ่น และส่งเสริมการใช้กระบวนการชุมชนเข้มแข็งเพื่อสร้างสันติสุขโดยเฉพาะการใช้ กระบวนการชุมชนเข้มแข็งแก้ไขปัญหาเสพติด

(๕) พื้นฟูและบริหารจัดการทรัพยากรธรรมชาติและสิ่งแวดล้อมเพื่อรักษาสมดุลเชิงนิเวศน์ อย่างยั่งยืน โดยฟื้นฟูและอนุรักษ์ทรัพยากรธรรมชาติและเพื่อรักษาความสมดุลเชิงนิเวศน์ สร้างความอุดมสมบูรณ์ทรัพยากรธรรมชาติให้เป็นฐานการผลิตอย่างยั่งยืน และควบคุมคุณภาพสิ่งแวดล้อมเพื่อลดผลกระทบด้านคุณภาพชีวิต

### ๖.๒ ทิศทางการพัฒนากลุ่มจังหวัด

(๑) กลุ่มจังหวัดภาคใต้ฝั่งอ่าวไทย ประกอบด้วยชุมพร สุราษฎร์ธานี นครศรีธรรมราช และพัทลุง เน้นการพัฒนาฐานอุตสาหกรรมแปรรูปผลผลิตจากน้ำมันปาล์ม พัฒนาการปลูกข้าวและการเลี้ยงปศุสัตว์ พัฒนาการเกษตรยั่งยืนเพื่อผลิตสินค้าเกษตรเชิงคุณภาพ พัฒนาแหล่งท่องเที่ยวเชิงอนุรักษ์บริเวณชายฝั่งทะเล และการเตรียมความพร้อมพื้นที่ที่มีศักยภาพรองรับการพัฒนาอุตสาหกรรมใหม่ ๆ

(๒) กลุ่มจังหวัดภาคใต้ฝั่งอันดามัน ประกอบด้วย ระนอง พังงา ภูเก็ต กระบี่ และตรัง เน้นการรักษาความมีมนต์เสน่ห์ของศูนย์กลางการท่องเที่ยวทางทะเล เพิ่มความหลากหลายของกิจกรรมการท่องเที่ยวและการบริการ พัฒนาแหล่งท่องเที่ยวชายฝั่งทะเลและบนบก และพัฒนาบุคลากรรองรับการท่องเที่ยว

(๓) กลุ่มจังหวัดภาคใต้ชายเลน ประกอบด้วย สงขลา สตูล ปัตตานี ยะลา และนราธิวาส เน้นการคุ้มครองความปลอดภัย การอำนวยความสะดวกเพื่อเสริมสร้างความเชื่อมั่นในอำนาจรัฐ และสร้างภูมิคุ้มกัน แก่คนกลุ่มเสี่ยงโดยเฉพาะการช่วยเหลือเยียวยาผู้ได้รับผลกระทบ การเสริมสร้างความมั่นคงด้านอาชีพและรายได้แก่ผู้มีรายได้น้อย การพัฒนาคุณภาพคนเพื่อสร้างโอกาสการมีงานทำและยกระดับคุณภาพชีวิต การเสริมสร้างความเข้มแข็งทางเศรษฐกิจและพัฒนาความร่วมมือกับต่างประเทศ และการบริหารจัดการเขตพัฒนาพิเศษเฉพาะกิจจังหวัดชายแดนภาคใต้

### ๖.๓ โครงการที่สำคัญ (Flagship Project)

- (๑) โครงการพัฒนาสงขลาเป็นศูนย์กลางการผลิตการแปรรูปและค้ายางพาราของประเทศ
- (๒) โครงการพัฒนาสุราษฎร์ธานีเป็นศูนย์กลางการผลิตและแปรรูปปาล์มน้ำมันแบบครบวงจร
- (๓) โครงการพัฒนาลุ่มน้ำปากพนังและลุ่มน้ำทะเลสาบสงขลาเป็นอู่ข้าวอู่น้ำ
- (๔) โครงการพัฒนาธุรกิจบริการกลุ่ม Mice และ Marina เกาะภูเก็ต
- (๕) โครงการพัฒนาอุตสาหกรรมอาหารฮาลาลในจังหวัดชายแดนภาคใต้
- (๖) โครงการแก้ไขปัญหาความยากจนเชิงบูรณาการในจังหวัดชายแดนภาคใต้
- (๗) โครงการพัฒนาแรงงานในจังหวัดชายแดนภาคใต้เพื่อไปทำงานในต่างประเทศ
- (๘) โครงการพัฒนาข้าวสังข์หยดเป็นสินค้าเชิงคุณภาพ
- (๙) โครงการผลิตสินค้าอาหารฮาลาลระดับชุมชนในจังหวัดชายแดนภาคใต้แบบครบวงจร
- (๑๐) โครงการอ่าวปัตตานี (ฟื้นฟูความอุดมสมบูรณ์ของชายฝั่งทะเล)
- (๑๑) โครงการฟื้นฟูการทำนาในพื้นที่นาร้างในจังหวัดชายแดนภาคใต้

#### แผนพัฒนากลุ่มจังหวัดภาคใต้ฝั่งอ่าวไทย

##### ๑) วิสัยทัศน์ (Vision)

“เมืองศูนย์กลางการเกษตร และพืชเศรษฐกิจของประเทศ ที่เติบโตอย่างมั่นคง บนพื้นฐานของชุมชนเข้มแข็ง และเมืองท่องเที่ยวระดับนานาชาติที่ยั่งยืน”

##### ๒) พันธกิจ (Mission)

๑. สร้างและพัฒนาระบบบริหารจัดการการเกษตร สัตว์น้ำและพืชเศรษฐกิจ (ยางพารา / ปาล์มน้ำมัน) ของกลุ่มจังหวัด ให้มีคุณภาพแบบครบวงจร
๒. พัฒนาระบบการท่องเที่ยวให้เกิดมูลค่าเพิ่มอย่างยั่งยืนโดยการผสมเชื่อมโยงกับกลุ่มอัญมณีและเอกลักษณ์ที่โดดเด่นระดับโลก
๓. ส่งเสริมการมีส่วนร่วมจากทุกภาคส่วนในการร่วมสร้างกลุ่มจังหวัดสู่เมืองสีเขียวที่มีระบบชุมชนเข้มแข็งบนฐานปรัชญาเศรษฐกิจพอเพียง
๔. เสริมสร้างศักยภาพกลุ่มจังหวัดให้เป็นศูนย์กลางการคมนาคม และการขนส่งสินค้า รองรับการพัฒนาของกลุ่มจังหวัด

##### ๓) เป้าประสงค์รวม (Objectives)

๑. สร้างความมั่นคง มั่งคั่ง แก่เกษตรกร และผู้ประกอบการ และระบบเศรษฐกิจของกลุ่มจังหวัดด้วยระบบการบริหารจัดการการเกษตร และพืชเศรษฐกิจ (ยางพารา / ปาล์มน้ำมัน) ที่มีประสิทธิภาพ
  ๒. ยกระดับกลุ่มจังหวัดภาคใต้ฝั่งอ่าวไทยให้เป็นแหล่งผลิต แหล่งการค้า แหล่งเรียนรู้ การพัฒนายางพาราและปาล์มน้ำมันของประเทศ
  ๓. พัฒนาการท่องเที่ยวของกลุ่มจังหวัด สู่การท่องเที่ยวนานาชาติที่ยั่งยืน
  ๔. สร้างและพัฒนากลุ่มจังหวัดให้เป็นพื้นที่สีเขียวที่ยั่งยืน (Green Area)
  ๕. จัดระบบโครงสร้างพื้นฐานทางการคมนาคมและสาธารณูปโภค ให้มีศักยภาพในการรองรับการพัฒนาของกลุ่มจังหวัดในทุกๆด้าน
- ๔) ประเด็นยุทธศาสตร์
- ประเด็นยุทธศาสตร์ที่ ๑ การผลิต แปรรูปและ การบริหารจัดการพืชเศรษฐกิจยางพาราและ ปาล์มน้ำมันที่มีคุณภาพแบบครบวงจร
- ประเด็นยุทธศาสตร์ที่ ๒ การท่องเที่ยวนานาชาติที่ยั่งยืน

ประเด็นยุทธศาสตร์ที่ ๓ พัฒนาการเกษตรที่มีศักยภาพในพื้นที่ที่มีความเข้มแข็ง (ข้าว , ไม้ผล ,ปศุสัตว์ ,ประมง)

ประเด็นยุทธศาสตร์ที่ ๔ การพัฒนาสู่เมืองสีเขียว ชุมชนเข้มแข็ง มั่นคง มั่งคั่ง อย่างยั่งยืน

ประเด็นยุทธศาสตร์ที่ ๕ การพัฒนาโครงสร้างพื้นฐานทางการคมนาคม และการโลจิสติกส์

### กลุ่มจังหวัดภาคใต้ฝั่งอ่าวไทย

ประเด็นยุทธศาสตร์	เป้าประสงค์	กลยุทธ์
๑. การผลิต แปรรูปและ การบริหารจัดการพืชเศรษฐกิจยางพารา และปาล์มน้ำมันที่มีคุณภาพแบบครบวงจร	๑.๑ เป็นศูนย์กลางการเกษตร พืชเศรษฐกิจยางพารา และ ปาล์มน้ำมันของประเทศ ที่มี ศักยภาพทางการผลิต การ พัฒนาเพื่อการแข่งขันทางเศรษฐกิจ ระดับโลก	๑.๑.๑ พัฒนาเกษตรกรให้มีศักยภาพ ด้านการผลิต การแปรรูปและ การตลาด ๑.๑.๒ พัฒนาระบบการเกษตร ของ กลุ่มจังหวัดให้เติบโตอย่างมั่นคง สมดุลบนฐานทรัพยากรธรรมชาติ และการรักษาสิ่งแวดล้อม ๑.๑.๓ เสริมความรู้ เติมศักยภาพ ทางการบริหารจัดการผลผลิตแก่ เกษตรกร ผู้ประกอบการยางพารา และปาล์มน้ำมัน เน้นการลดต้นทุน ด้วยภูมิปัญญา และมาตรฐานสากล ๑.๑.๔ การพัฒนาด้านการตลาด ภายในประเทศและเพิ่มขีด ความสามารถในการส่งออก ๑.๑.๕ ส่งเสริมการรวมกลุ่มของ เกษตรกรเป็นชุมชนการเกษตรที่ เข้มแข็ง มีพลังทางการผลิต ทาง การค้า

ประเด็นยุทธศาสตร์	เป้าประสงค์	กลยุทธ์
๒. การท่องเที่ยวนานาชาติที่ยั่งยืน	๒.๑ เป็นเมืองท่องเที่ยวที่หลากหลายเติบโตบนฐานการอนุรักษ์ เป็นแหล่งท่องเที่ยวระดับนานาชาติ	<p>๒.๑.๑ ส่งเสริมการพัฒนาระบบการประชาสัมพันธ์การตลาด</p> <p>๒.๑.๒ การจัดการแหล่งท่องเที่ยวของจังหวัดในกลุ่มจังหวัดให้เป็นแหล่งท่องเที่ยวที่เป็นอัตลักษณ์ระดับประเทศ ระดับภูมิภาค และระดับโลก</p> <p>๒.๑.๓ จัดระบบเส้นทางการท่องเที่ยว เสริมระบบโครงสร้างพื้นฐานเชื่อมโยงการท่องเที่ยวกับพื้นที่ตอนบน และฝั่งอันดามัน</p> <p>๒.๑.๔ การจัดระบบการบริการนักท่องเที่ยวที่มีคุณภาพเน้นการดูแลทั่วถึง สร้างการท่องเที่ยวแบบยั่งยืนปลอดภัย ประทับใจ และมาเที่ยวซ้ำ</p> <p>๒.๑.๕ พัฒนาคูคลองให้มีศักยภาพ/คุณภาพและเพียงพอต่อการรองรับการพัฒนาทางด้านการท่องเที่ยว การโรงแรม และการบริการ ของกลุ่มจังหวัด</p>
๓. พัฒนาการเกษตรที่มีศักยภาพในพื้นที่ที่มีความเข้มแข็ง (ข้าว ,ไม้ผล ,ปศุสัตว์ ,ประมง)	๓.๑ เพิ่มปริมาณและคุณภาพผลผลิตให้เพียงพอต่อการบริโภคและการส่งออก	<p>๓.๑.๑ พัฒนาคูคลองให้มีศักยภาพ/คุณภาพและเพียงพอต่อการรองรับการพัฒนาทางด้านการเกษตร ประมงและปศุสัตว์ของกลุ่มจังหวัด</p> <p>๓.๑.๒ เสริมความรู้ เติมศักยภาพทางการบริหารจัดการผลผลิตแก่เกษตรกร ผู้ประกอบการการเกษตรเน้นการลดต้นทุนด้วยภูมิปัญญา และมาตรฐานสากล</p> <p>๓.๑.๓ สร้างช่องทางตลาดและศูนย์กลางการผลิต แปรรูปการค้า การส่งออกไม้ผล ผลผลิตสัตว์น้ำ ปศุสัตว์ มาตรฐานการค้าระดับสากล</p> <p>๓.๑.๔ ส่งเสริมการรวมกลุ่มของเกษตรกรเป็นชุมชนการเกษตรที่เข้มแข็ง มีพลังทางการผลิตทางการค้า กลุ่มจังหวัดภาคใต้ฝั่งอ่าวไทย ประเด็นยุทธศาสตร์ เป้าประสงค์ กลยุทธ์</p>

ประเด็นยุทธศาสตร์	เป้าประสงค์	กลยุทธ์
<p>๔. การพัฒนาสู่เมืองสีเขียว ชุมชนเข้มแข็ง มั่นคง มั่งคั่ง อย่างยั่งยืน</p>	<p>๔.๑ ประชาชนมีคุณภาพชีวิตที่ดี ระบบการจัดการชุมชนมีความเข้มแข็งบนฐานปรัชญาความพอเพียง</p>	<p>๔.๑.๑ ส่งเสริมการมีส่วนร่วมจากทุกภาคส่วน ร่วมสร้างแกนนำการเปลี่ยนแปลงในชุมชนเพื่อการจัดการทรัพยากรธรรมชาติในชุมชน</p> <p>๔.๑.๒ สร้างชุมชนต้นแบบระบบบริหารจัดการชุมชนเข้มแข็ง ชุมชนนำอยู่ ด้วยหลักการของปัญญาแห่งปรัชญาความพอเพียง ผ่านการสร้างแหล่งเรียนรู้การพัฒนา</p> <p>๔.๑.๓ ส่งเสริมการดำรงรักษาไว้ซึ่งวัฒนธรรมขนบธรรมเนียมประเพณี และภูมิปัญญาของชุมชน ให้อยู่คู่กับกลุ่มจังหวัด</p> <p>๔.๑.๔ ยกระดับการเรียนรู้ในชุมชน เสริมสร้างองค์ความรู้ขยายฐานการศึกษา การเรียนรู้สู่การเป็นการเป็นกลุ่มจังหวัดอุดมปัญญา</p> <p>๔.๑.๕ สร้างผู้นำชุมชนที่มีคุณธรรม และศักยภาพในการนำชุมชนด้วยหลักธรรมาภิบาล สู่ชุมชนวิถีประชาธิปไตยเข้มแข็ง</p>
<p>๕. การพัฒนาโครงสร้างพื้นฐานทางการคมนาคม และการโลจิสติกส์</p>	<p>๕.๑ โครงสร้างการคมนาคมและโลจิสติกส์ของกลุ่มจังหวัดเอื้อต่อการท่องเที่ยวและการเกษตร</p>	<p>๕.๑.๑ พัฒนา ปรับปรุงการคมนาคม การขนส่งทางน้ำ ทางบก ทางอากาศ ทางราง ให้มีการเชื่อมต่ออย่างเป็นระบบ ประสานกับการพัฒนาของประเทศ</p> <p>๕.๑.๒ ส่งเสริมท้องถิ่นร่วมเชื่อมต่อบริการคมนาคมและการโลจิสติกส์สู่ชุมชน</p> <p>๕.๑.๓ วางระบบโครงสร้างพื้นฐานการคมนาคมโลจิสติกส์การสาธารณสุขภูมิภาค รองรับการแข่งขันสินค้าทางการเกษตร การท่องเที่ยวที่มีมาตรฐานโดยการบูรณาการกับท้องถิ่น และแนวทางการพัฒนาระดับชาติ</p> <p>๕.๑.๔ พัฒนาบุคลากรให้มีศักยภาพ/คุณภาพและเพียงพอต่อการรองรับการพัฒนาทางโลจิสติกส์</p>



## แผนพัฒนาจังหวัดสุราษฎร์ธานี

แผนพัฒนาจังหวัดสุราษฎร์ธานี (พ.ศ.๒๕๕๘ – ๒๕๖๑) ฉบับทบทวนใหม่ (รอบปี พ.ศ. ๒๕๖๐)

### วิสัยทัศน์ของจังหวัดสุราษฎร์ธานี

“เมืองเกษตรคุณภาพ การท่องเที่ยวยั่งยืน สังคมเป็นสุข”

#### เป้าประสงค์รวม

๑. เพิ่มศักยภาพการพัฒนาเศรษฐกิจด้านการเกษตรและอุตสาหกรรมเกษตรการท่องเที่ยวและการขนส่งโลจิสติกส์
๒. ส่งเสริมสังคมเป็นสุขด้วยการพัฒนาคุณภาพชีวิตของประชาชน
๓. มีฐานทรัพยากรธรรมชาติและบริหารจัดการสิ่งแวดล้อมที่ยั่งยืน

#### ประเด็นยุทธศาสตร์การพัฒนาจังหวัด ประกอบด้วย

ยุทธศาสตร์ที่ ๑ : การเพิ่มศักยภาพการแข่งขันภาคเกษตร และอุตสาหกรรมเกษตร

##### เป้าประสงค์เชิงยุทธศาสตร์

๑. มูลค่าทางเศรษฐกิจของยางพาราและปาล์มน้ำมันเพิ่มสูงขึ้น
๒. สินค้าเกษตรมีคุณภาพปลอดภัยระดับมาตรฐาน

ยุทธศาสตร์ที่ ๒ : การส่งเสริมการท่องเที่ยวที่ยั่งยืน

##### เป้าประสงค์เชิงยุทธศาสตร์

จังหวัดมีการจัดการศักยภาพทางการท่องเที่ยวที่ยั่งยืนสอดคล้องกระแสโลก

ยุทธศาสตร์ที่ ๓ : การเชื่อมโยงเส้นทางคมนาคมและศูนย์โลจิสติกส์ (Logistics Hub) ภาคใต้ตอนบน

##### เป้าประสงค์เชิงยุทธศาสตร์

ระบบโครงสร้างพื้นฐานด้านคมนาคมขนส่งและโลจิสติกส์ของจังหวัดมีศักยภาพในการแข่งขัน

#### ระดับประเทศ

ยุทธศาสตร์ที่ ๔ : การพัฒนาสังคมปลอดภัย คุณภาพชีวิตที่ดี และมีศักยภาพในการแข่งขัน

##### เป้าประสงค์เชิงยุทธศาสตร์

๑. ชุมชนและแหล่งท่องเที่ยวหลักมีความปลอดภัยและสงบสุข
๒. เยาวชนได้รับการพัฒนาเต็มศักยภาพ
๓. ประชาชนมีสุขภาพ

ยุทธศาสตร์ที่ ๕ : การสร้างฐานทรัพยากรธรรมชาติที่มั่นคงและมีสภาพแวดล้อมที่เหมาะสม

##### เป้าประสงค์เชิงยุทธศาสตร์

๑. ชุมชนและเมืองท่องเที่ยวหลักมีสภาพแวดล้อมที่ดี
๒. พื้นที่ป่ายังคงความอุดมสมบูรณ์และมีพื้นที่สีเขียวเพิ่มขึ้น (ป่าบก ป่าชายเลน)
๓. ชุมชนเสี่ยงภัยมีความพร้อมในการจัดการภัยพิบัติและสาธารณภัย

รายละเอียดประเด็นยุทธศาสตร์ เป้าประสงค์ ตัวชี้วัด กลยุทธ์ ของแผนพัฒนาจังหวัดสุราษฎร์ธานี  
(พ.ศ. ๒๕๕๗-๒๕๖๐) ฉบับทบทวนใหม่ (รอบปี พ.ศ. ๒๕๖๐)

ประเด็นยุทธศาสตร์	เป้าประสงค์เชิงยุทธศาสตร์	ตัวชี้วัด	กลยุทธ์
ยุทธศาสตร์ที่ ๑ : การเพิ่มศักยภาพการ แข่งขันภาคเกษตร และอุตสาหกรรม เกษตร	๑. มูลค่าทางเศรษฐกิจของ ยางพาราและปาล์มน้ำมันเพิ่มสูงขึ้น	๑. ร้อยละที่เพิ่มขึ้นของ ปริมาณผลผลิตยางพารา (ร้อยละ ๒/ปี) ๒. ร้อยละที่เพิ่มขึ้นของ มูลค่าการแปรรูป ยางพารา (ร้อยละ ๑/ปี) ๓. ร้อยละที่เพิ่มขึ้นของ ปริมาณผลผลิตปาล์ม น้ำมันต่อไร่(ร้อยละ๑๐/ ปี) ๔. ร้อยละที่เพิ่มขึ้นของ อัตราการสกัดน้ำมัน ปาล์ม (palm oil yield) (ร้อยละ ๐.๕/ปี)	๑. พัฒนาภาคการผลิต และอุตสาหกรรม ยางพาราและปาล์ม น้ำมันแบบครบวงจร (การผลิต การแปรรูป การตลาด) เพื่อเพิ่ม มูลค่าและศักยภาพใน การแข่งขัน
	๒. สินค้าเกษตรมีคุณภาพ ปลอดภัยระดับมาตรฐาน	๑. ร้อยละของฟาร์มที่ ได้รับการรับรอง มาตรฐานด้านพืชเทียบ กับฟาร์มที่ยื่นขอ ๒. ร้อยละฟาร์มที่ได้รับ การรับรองมาตรฐาน (ประมง) เทียบกับฟาร์ม ที่ยื่นขอ ๓. ร้อยละของ ผลิตภัณฑ์อาหารและ ผลิตภัณฑ์ชุมชน (มผช.) ๔. ร้อยละของ ผลิตภัณฑ์ อาหารและผลิตภัณฑ์ ชุมชนได้รับมาตรฐาน ผลิตภัณฑ์ชุมชน (มผช.) (ร้อยละ ๘๐/ปี)	๒. ส่งเสริมและพัฒนา ยกระดับมาตรฐาน สินค้าเกษตร (พืช ,ประมง)

ประเด็นยุทธศาสตร์	เป้าประสงค์เชิงยุทธศาสตร์	ตัวชี้วัด	กลยุทธ์
ยุทธศาสตร์ที่ ๒ : การส่งเสริมการ ท่องเที่ยวที่ยั่งยืน	๑. จังหวัดมีการจัดการศักยภาพ ทางการท่องเที่ยวที่ยั่งยืนสอดคล้อง กระแสโลก	๑. ร้อยละที่เพิ่มขึ้นของ รายได้จากการท่องเที่ยว (ร้อยละ ๓/ปี)	๑. พัฒนาแหล่ง ท่องเที่ยวและ กิจกรรมการท่องเที่ยว อันเป็นเอกลักษณ์ จังหวัดให้ตอบรับ กระแสการท่องเที่ยว โลก ๒. บริหารจัดการ แหล่งท่องเที่ยวหลัก ให้นักท่องเที่ยวมี ความพึงพอใจ
ยุทธศาสตร์ที่ ๓ : การเชื่อมโยงเส้นทาง คมนาคมและศูนย์โล จิสติกส์ภาคใต้ตอนบน (Logistics HubX	๑. ระบบโครงสร้างพื้นฐานด้าน คมนาคมขนส่งและโลจิสติกส์ของ จังหวัดมีศักยภาพในการแข่งขัน ระดับประเทศ	๑. ร้อยละที่เพิ่มขึ้น ผลิตภัณฑ์มวลรวม จังหวัด (GPP) สาขา การส่งสถานที่เก็บสินค้า และการคมนาคม (ร้อย ละ ๑/ปี)	๑. ร้อยละที่เพิ่มขึ้น ผลิตภัณฑ์มวลรวม จังหวัด (GPP) สาขา การส่งสถานที่เก็บ สินค้าและการ คมนาคม (ร้อยละ ๑/ ปี)

ประเด็นยุทธศาสตร์	เป้าประสงค์เชิงยุทธศาสตร์	ตัวชี้วัด	กลยุทธ์
<p><b>ยุทธศาสตร์ที่ ๔ :</b> การพัฒนาสังคม ปลอดภัยคุณภาพชีวิต ที่ดีและมีศักยภาพใน การแข่งขัน</p>	<p>๑. ชุมชนและแหล่งท่องเที่ยวหลักมี ความปลอดภัยและสงบสุข</p> <p>๒. เยาวชนได้รับการพัฒนาเต็ม ศักยภาพ</p> <p>๓. ประชาชนมีสุขภาวะ</p>	<p>๑. ร้อยละที่ลดลงของ คดี ยาเสพติด (ร้อยละ ๑๐/ปี)</p> <p>๒. ร้อยละที่ลดลงของ คดี เกี่ยวกับความ ปลอดภัยในชีวิตและ ทรัพย์สิน (ร้อยละ ๑/ปี)</p> <p>๑. จำนวนปีการศึกษา เฉลี่ย (๑๕ ปี)</p> <p>๒. ค่าเฉลี่ย O-net ม.๓ (ร้อยละ ๓ ต่อปี)</p> <p>๓. จำนวนเยาวชนที่เข้า ร่วมกิจกรรมการเรียนรู้ เพื่อเสริมศักยภาพการ แข่งขัน</p> <p>๑. สถานบริการสุขภาพ มีคุณภาพมาตรฐานที่ กำหนด (HA) (ร้อยละ ๑๐๐)</p> <p>๒. ร้อยละของผู้สูงอายุ ที่ได้รับการฟื้นฟู สมรรถภาพ (ร้อยละ ๒๐/ปี)</p>	<p>๑. เพิ่มประสิทธิภาพ การรักษาความ ปลอดภัยพื้นที่ ท่องเที่ยวนานาชาติ และชุมชน</p> <p>๑. พัฒนาเครือข่าย การเรียนรู้ของ เยาวชนเพื่อการ แข่งขัน</p> <p>๑. เพิ่มประสิทธิภาพ เครือข่ายระบบบริการ สาธารณสุข</p>

ประเด็นยุทธศาสตร์	เป้าประสงค์เชิงยุทธศาสตร์	ตัวชี้วัด	กลยุทธ์
<p><b>ยุทธศาสตร์ที่ ๕ :</b></p> <p>การสร้างฐานทรัพยากรธรรมชาติที่มั่นคงและมีสภาพแวดล้อมที่เหมาะสม</p>	<p>๑. ชุมชนและเมืองท่องเที่ยวหลักมีสภาพแวดล้อมที่ดี</p> <p>๒. พื้นที่ป่ายังคงความอุดมสมบูรณ์และมีพื้นที่สีเขียวเพิ่มขึ้น (ป่าบก ป่าชายเลน)</p> <p>๓. ชุมชนเสี่ยงภัยมีความพร้อมในการจัดการภัยพิบัติและสาธารณภัย</p>	<p>๑. ร้อยละของปริมาณขยะที่ลดลง (ร้อยละ ๐.๐๑/ปี)</p> <p>๒. คุณภาพน้ำ (ผิวดิน/ทะเลและชายฝั่ง) มีคุณภาพอยู่ในเกณฑ์ระดับพอใช้ ไม่น้อยกว่าร้อยละ ๘๐ ของสถานีที่มีการตรวจวัด : คัดจากฐานของสถานีตรวจวัดคุณภาพน้ำแต่ละปี (ร้อยละ ๘๐/ปี)</p> <p>๑. ร้อยละของพื้นที่สีเขียวที่เพิ่มขึ้นจากพื้นที่ป่าของจังหวัด (ร้อยละ ๐.๐๕/ปี)</p> <p>๑. ร้อยละของชุมชนพื้นที่เสี่ยงภัยที่ได้รับการเตรียมความพร้อมในการรับมือภัยพิบัติทางธรรมชาติ/เพิ่มขึ้น (ร้อยละ ๑๐ ต่อปี)</p>	<p>๑. ส่งเสริมการมีส่วนร่วมในการจัดการสิ่งแวดล้อมจากแหล่งกำเนิดมลพิษ (ขยะ/น้ำเสีย)</p> <p>๑. ส่งเสริมการมีส่วนร่วมในการบริหารจัดการทรัพยากรธรรมชาติให้มีประสิทธิภาพ</p> <p>๑. ลดความเสี่ยงและเพิ่มขีดความสามารถของชุมชนในการจัดการภัยพิบัติและสาธารณภัย</p>

#### ๑.๔ ยุทธศาสตร์การพัฒนาขององค์กรปกครองส่วนท้องถิ่นในเขตจังหวัด

##### ยุทธศาสตร์การพัฒนาขององค์กรปกครองส่วนท้องถิ่นในเขตจังหวัดสุราษฎร์ธานี

พ.ศ. ๒๕๕๙-๒๕๖๓ ฉบับทบทวน (รอบปี พ.ศ. ๒๕๖๐)

#### วิสัยทัศน์

“โครงสร้างพื้นฐานดี ประเพณีวัฒนธรรมเด่น เน้นการท่องเที่ยว รักษาสิ่งแวดล้อม น้อมนำเศรษฐกิจพอเพียง”

#### พันธกิจ

๑. ปกป้องและเชิดชูสถาบันหลักของชาติ ยกย่อง เชิดชูเกียรติผู้ทำคุณประโยชน์ต่อประเทศ
๒. ส่งเสริมประชาธิปไตย และการมีส่วนร่วม
๓. บริหารจัดการองค์กรปกครองส่วนท้องถิ่นตามหลักธรรมาภิบาล
๔. ปรับปรุงและพัฒนาโครงสร้างพื้นฐาน วางผังเมืองและสาธารณูปโภค
๕. ส่งเสริม อนุรักษ์ศิลปวัฒนธรรม ประเพณี จารีตประเพณี ภูมิปัญญาท้องถิ่น และทำนุบำรุงศาสนา
๖. ส่งเสริมการพัฒนาคุณภาพชีวิต และส่งเสริมการเรียนรู้ตลอดชีวิตอย่างยั่งยืน
๗. ส่งเสริม พัฒนา สร้างความเข้มแข็งด้านเศรษฐกิจ
๘. ส่งเสริมการกีฬา และนันทนาการ
๙. ส่งเสริมการจัดระเบียบชุมชนและการรักษาความสงบเรียบร้อย
๑๐. บริหารจัดการทรัพยากรธรรมชาติและสิ่งแวดล้อม
๑๑. พัฒนาและส่งเสริมการท่องเที่ยว
๑๒. พัฒนาบริการสาธารณะสู่ประชาคมอาเซียน
๑๓. ส่งเสริมการดำเนินชีวิตตามหลักปรัชญาเศรษฐกิจพอเพียง

#### เป้าประสงค์

๑. ปกป้องและเชิดชูสถาบันหลักของชาติ และยกย่อง เชิดชูเกียรติ ผู้ทำคุณประโยชน์ต่อประเทศ
๒. ส่งเสริมการปกครองตามระบอบประชาธิปไตย และการมีส่วนร่วมของประชาชน
๓. ส่งเสริมการบริหารจัดการตามหลักธรรมาภิบาล
๔. พัฒนาเส้นทางคมนาคมขนส่งให้มีคุณภาพและได้มาตรฐาน
๕. พัฒนาสาธารณูปโภค และสาธารณูปการ ไฟฟ้าแสงสว่าง การผังเมือง การควบคุมอาคาร และการบริหารจัดการน้ำ
๖. ส่งเสริม อนุรักษ์ ศิลปวัฒนธรรมประเพณี จารีตประเพณี ภูมิปัญญาท้องถิ่น และทำนุบำรุงศาสนา
๗. ส่งเสริมด้านสวัสดิการสังคม สังคมสงเคราะห์ และสาธารณสุข
๘. ส่งเสริมการจัดการศึกษาให้ได้มาตรฐานการศึกษา
๙. การส่งเสริม และพัฒนาอาชีพ การลงทุน และพาณิชย์กรรม
๑๐. ส่งเสริมการดำเนินชีวิตตามหลักปรัชญาเศรษฐกิจพอเพียง
๑๑. ส่งเสริมด้านการกีฬาและนันทนาการ
๑๒. ส่งเสริมการจัดระเบียบชุมชน สังคม และการรักษาความสงบเรียบร้อย สร้างความสมานฉันท์ ให้สังคมสงบสุข
๑๓. ส่งเสริม สนับสนุนการท่องเที่ยวอย่างยั่งยืน
๑๔. อนุรักษ์ ป่าไม้ สร้างเครือข่าย เฝ้าระวังทรัพยากรธรรมชาติและสิ่งแวดล้อม
๑๕. พัฒนาบุคลากร และเพิ่มประสิทธิภาพการบริการ เพื่อเข้าสู่ประชาคมอาเซียน

## ยุทธศาสตร์การพัฒนาขององค์กรปกครองส่วนท้องถิ่นในเขตจังหวัดสุราษฎร์ธานี

- ยุทธศาสตร์ที่ ๑ การสร้างความมั่นคงของชาติ
- ยุทธศาสตร์ที่ ๒ การส่งเสริมการบริหารจัดการบ้านเมืองที่ดี
- ยุทธศาสตร์ที่ ๓ พัฒนาโครงสร้างพื้นฐาน
- ยุทธศาสตร์ที่ ๔ ส่งเสริม อนุรักษ์ ศาสนา ศิลปะ วัฒนธรรม จารีตประเพณี และภูมิปัญญาท้องถิ่น
- ยุทธศาสตร์ที่ ๕ ส่งเสริม พัฒนาคุณภาพชีวิต
- ยุทธศาสตร์ที่ ๖ ส่งเสริม สนับสนุนการท่องเที่ยว และการอนุรักษ์ ทรัพยากรธรรมชาติและสิ่งแวดล้อม
- ยุทธศาสตร์ที่ ๗ การพัฒนาบริการสาธารณะเข้าสู่ประชาคมอาเซียน
- ยุทธศาสตร์ที่ ๘ พัฒนาเศรษฐกิจ
- ยุทธศาสตร์ที่ ๙ ส่งเสริมการมีส่วนร่วมทางการเมือง

### ๒.ยุทธศาสตร์ขององค์กรปกครองส่วนท้องถิ่น

#### ๒.๑วิสัยทัศน์

“องค์การบริหารส่วนตำบลสินปุน เป็นเมืองน่าอยู่ ด้วยการบริหารจัดการที่ดี คนมีความรู้คู่คุณธรรม ก้าวนำด้านเศรษฐกิจและเทคโนโลยี มีความร่วมมือทุกภาคทุกส่วนของสังคม ครอบคลุมมีความอบอุ่น ชุมชนเข้มแข็ง”

#### ๒.๒ยุทธศาสตร์

- องค์การบริหารส่วนตำบลสินปุน ได้กำหนดยุทธศาสตร์การพัฒนาท้องถิ่น ซึ่งแบ่งออกเป็น
- ๗ ยุทธศาสตร์การพัฒนาดังนี้
  - ๑. ยุทธศาสตร์การพัฒนาด้านเศรษฐกิจ
  - ๒. ยุทธศาสตร์การพัฒนาด้านแหล่งน้ำ
  - ๓. ยุทธศาสตร์การพัฒนาด้านโครงสร้างพื้นฐาน
  - ๔. ยุทธศาสตร์การพัฒนาด้านสังคมและส่งเสริมคุณภาพชีวิต
  - ๕. ยุทธศาสตร์การพัฒนาด้านการเมืองการบริหาร
  - ๖. ยุทธศาสตร์การพัฒนาด้านสาธารณสุข
  - ๗. ยุทธศาสตร์การพัฒนาการบริหารจัดการและอนุรักษ์ธรรมชาติและสิ่งแวดล้อม แหล่งท่องเที่ยว

#### ๒.๓เป้าประสงค์

- ๑. เศรษฐกิจเติบโตสมดุล
- ๒. มีน้ำเพื่อการอุปโภค บริโภคอย่างทั่วถึง
- ๓. การคมนาคมสะดวกโครงสร้างพื้นฐานมั่นคง
- ๔. ประชาชนมีคุณภาพชีวิตที่ดี สังคมสันติสุข
- ๕. มีการบริหารจัดการตามหลักธรรมาภิบาล ( Good Governance )
- ๖. ประชาชนทุกเพศ ทุกวัย มีสุขภาพดี
- ๗. ทรัพยากรธรรมชาติ สิ่งแวดล้อม แหล่งท่องเที่ยวได้รับการดูแล

#### ๒.๔ตัวชี้วัด

- ๑. โครงสร้างพื้นฐานได้มาตรฐานร้อยละ ๘๐
- ๒. มีน้ำเพื่อการอุปโภค บริโภคครอบคลุมพื้นที่ร้อยละ ๘๐
- ๓. การบริการสาธารณสุขครอบคลุมพื้นที่ร้อยละ ๘๐

๔.ประชาชนเข้ามามีส่วนร่วมในโครงการ/กิจกรรมร้อยละ ๘๐

## ๒.๕ค่าเป้าหมาย

๑.ประชาชนมีรายได้เพิ่มขึ้น

๒.มีน้ำอุปโภค บริโภคเพียงพอทั่วถึง

๓.บริการด้านโครงสร้างพื้นฐานได้มาตรฐาน

๔.ประชาชนมีความรู้วัฒนธรรมประเพณีคงอยู่ ชุมชนเข้มแข็ง

๕.เป็นท้องถิ่นต้นแบบในการบริหารจัดการตามหลักธรรมาภิบาล

๖.บริการสาธารณสุขครอบคลุมพื้นที่

๗.ทรัพยากรธรรมชาติสิ่งแวดล้อมแหล่งท่องเที่ยวได้รับการดูแลรักษา

## ๒.๖กลยุทธ์

๑.ประชาชนสามารถพึ่งตนเองได้

๒.น้ำอุปโภค บริโภคครอบคลุมทั่วครัวเรือน

๓.พัฒนาโครงสร้างพื้นฐานอย่างมีมาตรฐาน

๔.ประชาชนมีความรู้ รักษาประเพณีอันดีงาม สร้างความเข้มแข็งในชุมชน

๕.พัฒนาศักยภาพองค์กรและบุคลากร

๖.สร้างการมีส่วนร่วมในบริการสาธารณสุข

๗.ร่วมอนุรักษ์ทรัพยากรธรรมชาติสิ่งแวดล้อมแหล่งท่องเที่ยวโดยภาคประชาชน

## ๒.๗จุดยืนทางยุทธศาสตร์

-มีเป้าหมายเพื่อตอบสนองความต้องการของประชาชนในพื้นที่

-พัฒนาโครงสร้างพื้นฐานทางคมนาคมขนส่ง ให้รองรับการค้า การลงทุน การเกษตรและพัฒนาคุณภาพ

ชีวิต

-การบริหารจัดการเพิ่มมูลค่าพืชเศรษฐกิจยางพาราและปาล์มน้ำมัน

## ๒.๘ความเชื่อมโยงของยุทธศาสตร์ในภาพรวม

### ๓.การวิเคราะห์เพื่อพัฒนาท้องถิ่น

#### ๓.๑การวิเคราะห์กรอบการจัดทำยุทธศาสตร์ขององค์กรปกครองส่วนท้องถิ่น

ผลการวิเคราะห์ศักยภาพเพื่อประเมินสภาพการณ์การพัฒนาในปัจจุบันและสถานการณ์ที่มีผลต่อการพัฒนา ด้วยเทคนิค SWOT Analysis (จุดแข็ง จุดอ่อน โอกาส และอุปสรรค)

ด้าน	จุดแข็ง/โอกาส	จุดอ่อน/อุปสรรค
คมนาคม	<b>จุดแข็ง</b> -มีถนนหลายสาย มีการคมนาคมสะดวกต่อการเดินทางและขนส่ง การติดต่อสื่อสาร ระหว่างองค์กรปกครองส่วนท้องถิ่นหน่วยงานอื่น ทั้งภาครัฐและเอกชน	<b>จุดอ่อน</b> -การพัฒนาด้านโครงสร้างพื้นฐานไม่ครอบคลุมในพื้นที่ เนื่องจากงบประมาณมีจำกัด -ถนนไม่ได้มาตรฐาน ดูแลไม่ทั่วถึง
	<b>โอกาส</b> -เนื่องจากมีพื้นที่อยู่ใกล้อำเภอพระแสงสะดวกต่อการติดต่อประสานงานต่างๆหรือหน่วยงานอื่นในอำเภอพระแสง	<b>อุปสรรค</b> -นโยบายภาครัฐและการช่วยเหลือไม่ต่อเนื่อง



ด้าน	จุดแข็ง/โอกาส	จุดอ่อน/อุปสรรค
แหล่งน้ำ	จุดแข็ง -มีแหล่งน้ำธรรมชาติ	จุดอ่อน -ในฤดูแล้งน้ำไม่เพียงพอ -ขาดแหล่งน้ำดิบในการผลิตน้ำประปา -การช่วยเหลือผู้ประสบภัยแล้งยังไม่เต็มที่เท่าที่ควร -ไม่มีการบริหารจัดการทรัพยากรธรรมชาติ
	โอกาส -มีแหล่งทรัพยากรธรรมชาติเป็นทุน -หน่วยงานจากภาครัฐและเอกชน	อุปสรรค -กฎ ระเบียบ ข้อบังคับ ต่างๆไม่เป็นไปในแนวทางเดียวกันกับองค์กรปกครองส่วนท้องถิ่น
สังคม	จุดแข็ง -ประชาชนมีความสามัคคี -การให้ความร่วมมือของประชาชน -ประชาชนมีความห่วงใยในประเพณีและวัฒนธรรมของท้องถิ่น	จุดอ่อน -ประชาชนขาดความรู้ -การประชาสัมพันธ์ข้อมูลข่าวสารไม่ทั่วถึง -ขาดการรวมกลุ่ม -การอุดหนุนหรือทุนแก่ผู้สูงอายุ ผู้พิการ หรือผู้ด้อยโอกาสไม่ทั่วถึงและเพียงพอ
	โอกาส -การช่วยเหลือจากภาครัฐมีมาก	อุปสรรค -กฎ ระเบียบ ข้อบังคับ ของทางราชการมีความซับซ้อน
เศรษฐกิจ	จุดแข็ง -การเกษตรเป็นฐานหลักที่สามารถรองรับวิกฤติเศรษฐกิจได้ -เป็นแหล่งผลิตพืชเศรษฐกิจที่ทำรายได้ที่สำคัญ ได้แก่ ยางพารา ปาล์มน้ำมัน และไม้ผล	จุดอ่อน -ราคาผลผลิตตกต่ำ -ต้นทุนการผลิตสูง -ไม่มีตลาดรองรับการผลิต
	โอกาส -พื้นที่เหมาะแก่การตั้งโรงงานผลิตพืชผลทางการเกษตร	อุปสรรค -การดูแล ควบคุม จากหน่วยงานอื่นไม่ทั่วถึง
การบริหารจัดการ	จุดแข็ง -มีส่วนร่วมภาคประชาชน -เปิดโอกาสให้ประชาชนแสดงความคิดเห็นและเสนอแนะ พร้อมเสนอปัญหาความต้องการ	จุดอ่อน -งบประมาณไม่เพียงพอกับความต้องการ
	โอกาส -ความร่วมมือจากหน่วยงานอื่น -การประสานงานกับภาคเอกชน	อุปสรรค -กฎ ระเบียบ ข้อบังคับ ของทางราชการ

ด้าน	จุดแข็ง/โอกาส	จุดอ่อน/อุปสรรค
ด้าน ทรัพยากรธรรมชาติ และสิ่งแวดล้อม	<u>จุดแข็ง</u> -ทรัพยากรธรรมชาติมีอยู่มาก	<u>จุดอ่อน</u> -ไม่มีข้อบังคับของตำบล -ไม่มีการฟื้นฟู
	<u>โอกาส</u> -พัฒนาเป็นสถานที่ท่องเที่ยวของหมู่บ้าน/ตำบล หรือระดับอำเภอ -การประสานงานกับภาคเอกชน	<u>อุปสรรค</u> -กฎ ระเบียบ ข้อบังคับของทางราชการ

### ๓.๒ การประเมินสถานการณ์สภาพแวดล้อมภายนอกที่เกี่ยวข้อง

#### วิเคราะห์ปัจจัยภายนอกองค์กร

โอกาส (Opportunity)	อุปสรรค (Threat)
<p><b>๑. ด้านการเมืองการปกครอง</b></p> <p>๑.๑ แนวโน้มการกระจายอำนาจ/ข้อเสนอการปฏิรูปโครงสร้างอำนาจหน้าที่ ทำให้บทบาทการบริหารราชการส่วนท้องถิ่นเพิ่มขึ้น</p> <p>๑.๒ รัฐบาลให้ความสำคัญกับการพัฒนาพื้นที่ และการบริหารราชการแบบบูรณาการ</p>	<p><b>๑. ด้านการเมืองการปกครอง</b></p> <p>๑.๑ การเปลี่ยนแปลงทางการเมือง และการแทรกแซงทางการเมือง การเมืองขาดเสถียรภาพ ส่งผลต่อการดำเนินนโยบายที่ขาดความต่อเนื่อง</p> <p>๑.๒ พื้นที่ทับซ้อนระหว่างส่วนภูมิภาคและส่วนท้องถิ่นซึ่งอาจส่งผลกระทบต่อการทำงานได้</p>
<p><b>๒. ด้านเศรษฐกิจ</b></p> <p>๒.๑ การขยายตลาดทางการค้าการลงทุนทั้งภาคเกษตรและอุตสาหกรรมครัวเรือน</p> <p>๒.๒ แนวทางการพัฒนาประเทศที่ยึดหลักปรัชญาเศรษฐกิจพอเพียง</p>	<p><b>๒. ด้านเศรษฐกิจ</b></p> <p>๒.๑ ความขัดแย้งทางการเมืองส่งผลให้การพัฒนาไม่ต่อเนื่อง</p> <p>๒.๒ ค่าครองชีพที่สูงขึ้น ความผันผวนของราคาสินค้าอุปโภค บริโภค แพงและสูงขึ้นอย่างต่อเนื่อง</p> <p>๒.๓ ราคาพืชผลการเกษตรไม่คงที่ ขึ้นอยู่กับกลไกราคาของตลาด</p> <p>๒.๔ เกษตรกรยังนิยมใช้สารเคมีในการเพิ่มผลผลิตทางการเกษตร</p> <p>๒.๕ กลุ่มอาชีพขาดความเข้มแข็ง</p> <p>๒.๖ ประชาชนยังมีระบบความคิดหรือการประกอบอาชีพแบบเดิม เช่น การปลูกพืชเชิงเดี่ยว</p> <p>๒.๗ เกิดภัยพิบัติ เช่น อุทกภัย ภาวะภัยแล้ง ทำให้เกิดความเสียหายต่อผลผลิตทางด้านเกษตรกรรม</p>
<p><b>๓. ด้านสังคม วัฒนธรรม</b></p> <p>๓.๑ มีสถานศึกษาทุกระดับในพื้นที่ และมีศูนย์การเรียนรู้นอกระบบ ซึ่งมีความพร้อม มีศักยภาพในการจัดการศึกษาอย่างทั่วถึง</p> <p>๓.๒ มีโรงพยาบาลส่งเสริมสุขภาพ ๒ แห่งตั้งอยู่ครอบคลุมพื้นที่อย่างเพียงพอ</p> <p>๓.๓ การขยายตัวเป็นชุมชนเมือง</p> <p>๓.๔ รัฐบาลกำหนดให้การแก้ไขและป้องกันปัญหายาเสพติดเป็นวาระแห่งชาติ</p>	<p><b>๓. ด้านสังคม วัฒนธรรม</b></p> <p>๓.๑ ปัญหาการแพร่ระบาดของยาเสพติดในพื้นที่</p> <p>๓.๒ ประชากรแฝงทำให้การจัดสรรงบประมาณจากรัฐบาลไม่สอดคล้องกับจำนวนประชากรที่มีอยู่จริง เปิดบังการใช้ทรัพยากรของท้องถิ่น</p> <p>๓.๓ การตอบรับกระแสบริโภคนิยมและวัฒนธรรมตะวันตกของประชาชน</p> <p>๓.๔ ปัญหา ยาเสพติด แหล่งอบายมุข เป็นการมอมเมาเยาวชนก่อให้เกิดปัญหาสังคม</p>

โอกาส (Opportunity)	อุปสรรค (Threat)
<p><b>๔.นโยบายของรัฐบาล</b></p> <p>๔.๑การลดความเหลื่อมล้ำของสังคม และการสร้างโอกาสการเข้าถึงบริการภาครัฐ</p> <p>๔.๒การเพิ่มศักยภาพทางเศรษฐกิจ</p> <ul style="list-style-type: none"> <li>-กระตุ้นการลงทุน</li> <li>-การดูแลเกษตรกรให้มีรายได้ที่เหมาะสม เช่นลดต้นทุนการผลิต การช่วยเหลือปัจจัยการผลิต การช่วยเหลือเกษตรกรรายย่อย</li> </ul> <p>๔.๓การส่งเสริมการบริหารราชการแผ่นดินที่มีธรรมาภิบาลและการป้องกันปราบปรามการทุจริตและประพฤติมิชอบในภาครัฐ</p>	<p><b>๔.นโยบายของรัฐบาล</b></p> <p>๔.๑นโยบายบางนโยบายไม่สามารถดำเนินการได้จริง</p> <p>๔.๒ขาดความร่วมมือจากหน่วยงานหลายฝ่ายในการดำเนินการให้เป็นไปตามนโยบาย</p>
<p><b>๕.ทรัพยากรธรรมชาติและสิ่งแวดล้อม</b></p> <p>๕.๑มีแหล่งน้ำธรรมชาติสามารถใช้ประโยชน์ในการเกษตร</p> <p>๕.๒มีแหล่งท่องเที่ยวในพื้นที่</p>	<p><b>๕.ทรัพยากรธรรมชาติและสิ่งแวดล้อม</b></p> <p>๕.๑กฎหมายและระเบียบต่างๆ เรื่องการควบคุมมลพิษ ปัญหามลพิษทางน้ำทางอากาศ</p> <p>๕.๒ระบบรีไซเคิล</p> <p>๕.๓ระบบการกำจัดขยะ</p> <p>๕.๔ขาดจิตสำนึกในการรับผิดชอบร่วมกันในการอนุรักษ์ทรัพยากรธรรมชาติและสิ่งแวดล้อม</p>
<p><b>๖.เทคโนโลยีสารสนเทศ</b></p> <p>๖.๑เทคโนโลยีที่ทันสมัยทำให้การปฏิบัติงานและการเชื่อมโยงข้อมูลกับหน่วยงานต่างๆ และให้บริการข้อมูลมีประสิทธิภาพมากขึ้น</p> <p>๖.๒การสืบค้นข้อมูลจากแหล่งข้อมูลภายนอกสะดวกรวดเร็วขึ้น ทันท่วงทีเหตุการณ์และเวลา</p>	<p><b>๖.เทคโนโลยีสารสนเทศ</b></p> <p>๖.๑ขาดบุคลากรที่มีความสามารถทางด้าน ICT</p> <p>๖.๒ระบบฐานข้อมูลที่มีอยู่ ยังไม่ได้นำมาบริหารจัดการและใช้ประโยชน์อย่างมีประสิทธิภาพ</p>

๓.๓ความเชื่อมโยงยุทธศาสตร์การพัฒนาจังหวัดกับยุทธศาสตร์การพัฒนาขององค์กรปกครองส่วนท้องถิ่น  
 โครงสร้างเชื่อมโยงแผนยุทธศาสตร์การพัฒนาขององค์การบริหารส่วนตำบลสินปูน พ.ศ.๒๕๖๑-๒๕๖๔

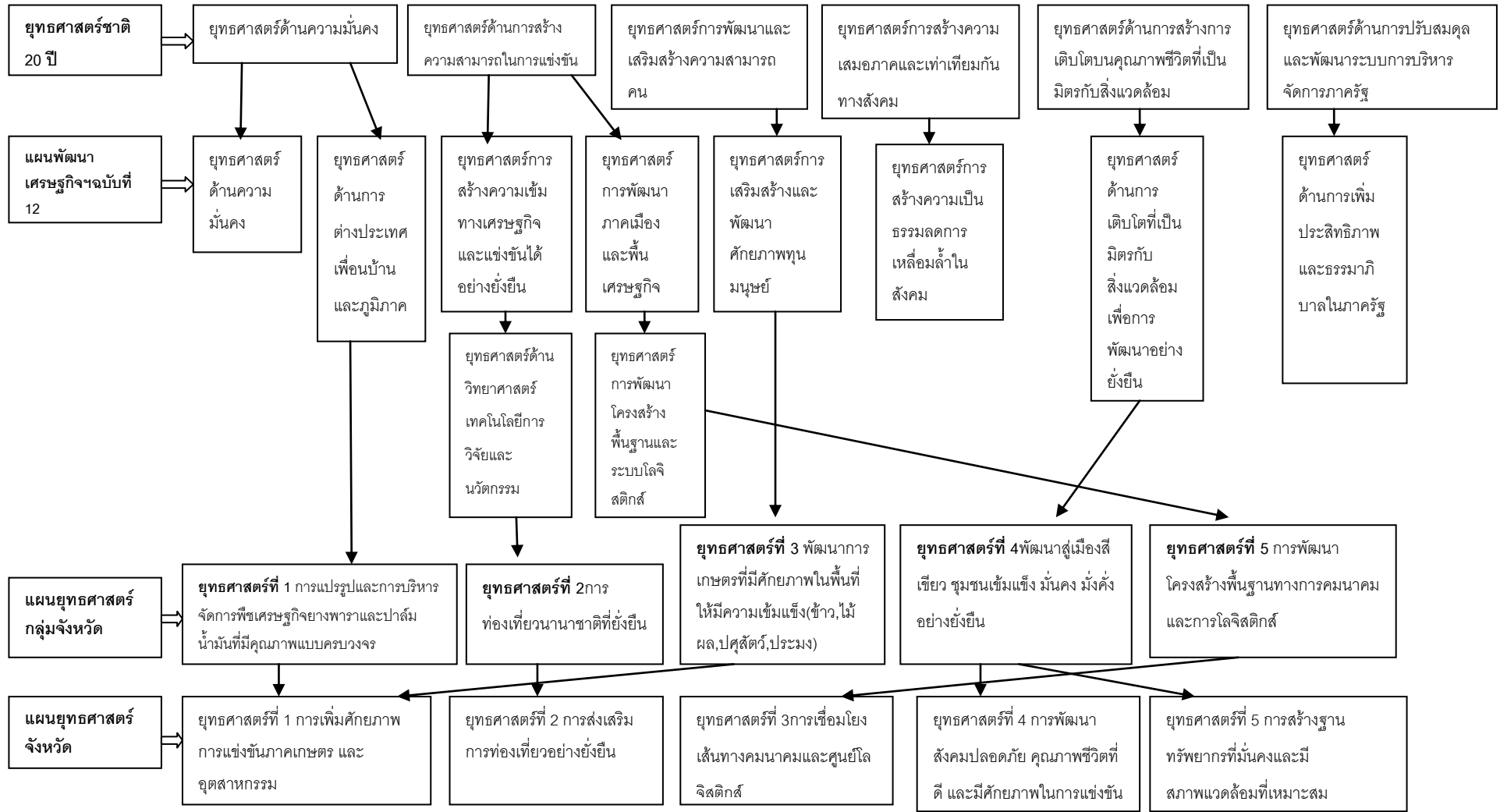

ยุทธศาสตร์การ  
พัฒนาของ อปท.  
ในเขตจังหวัด

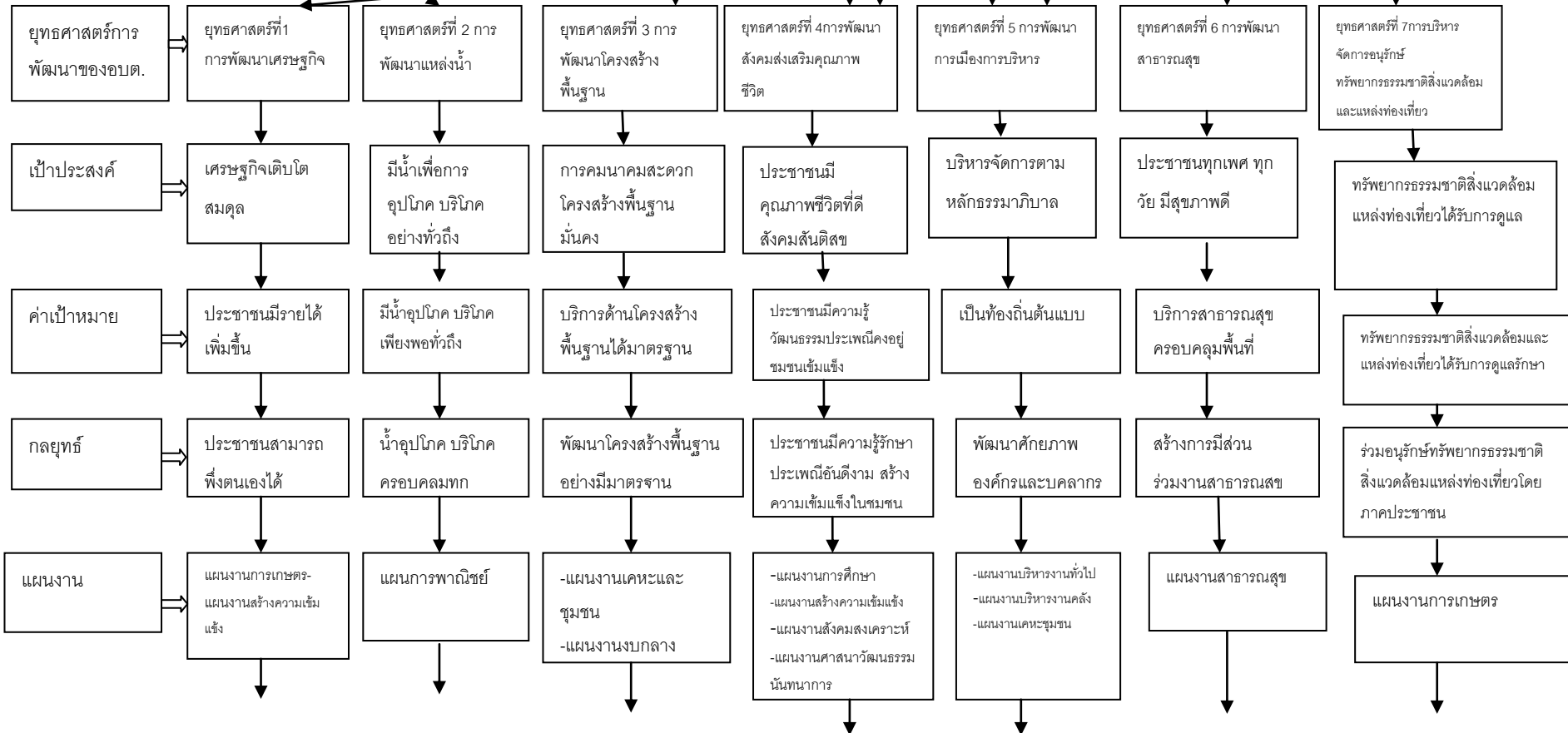
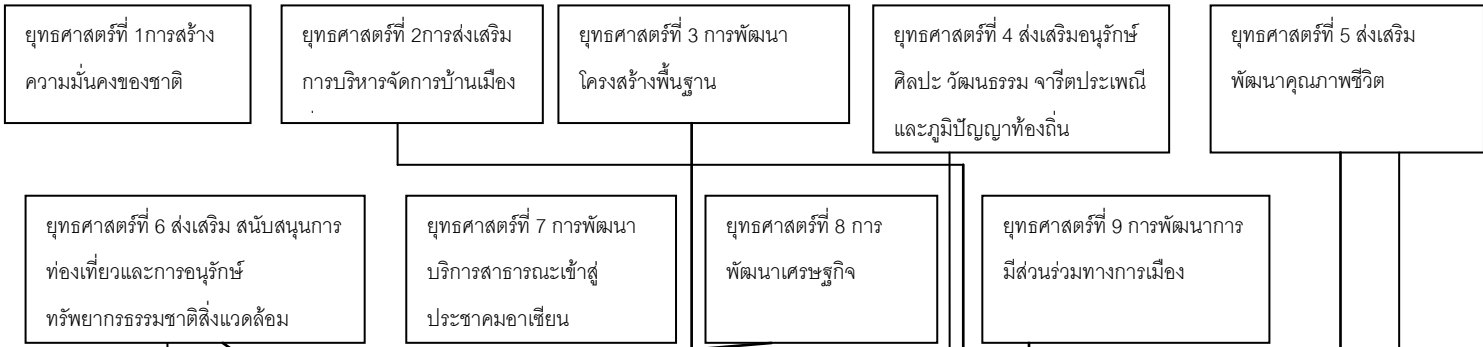

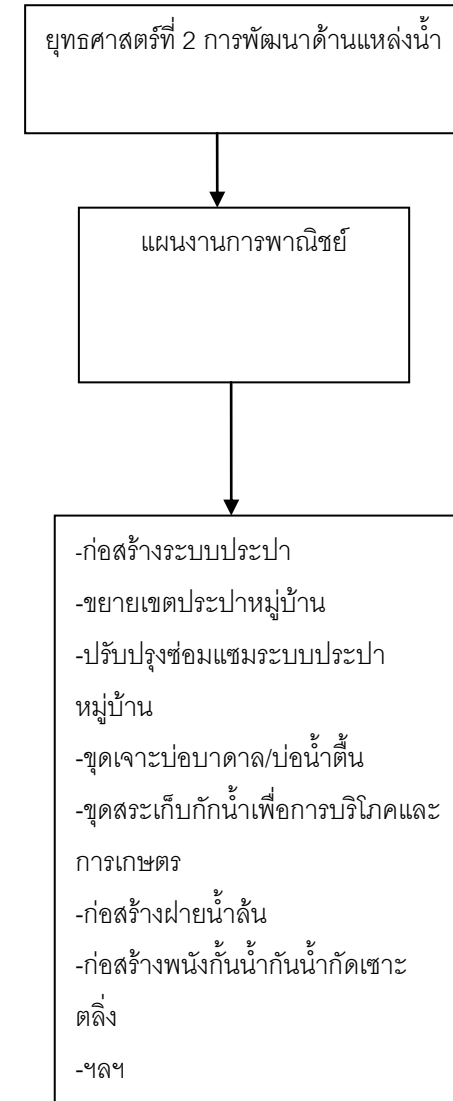
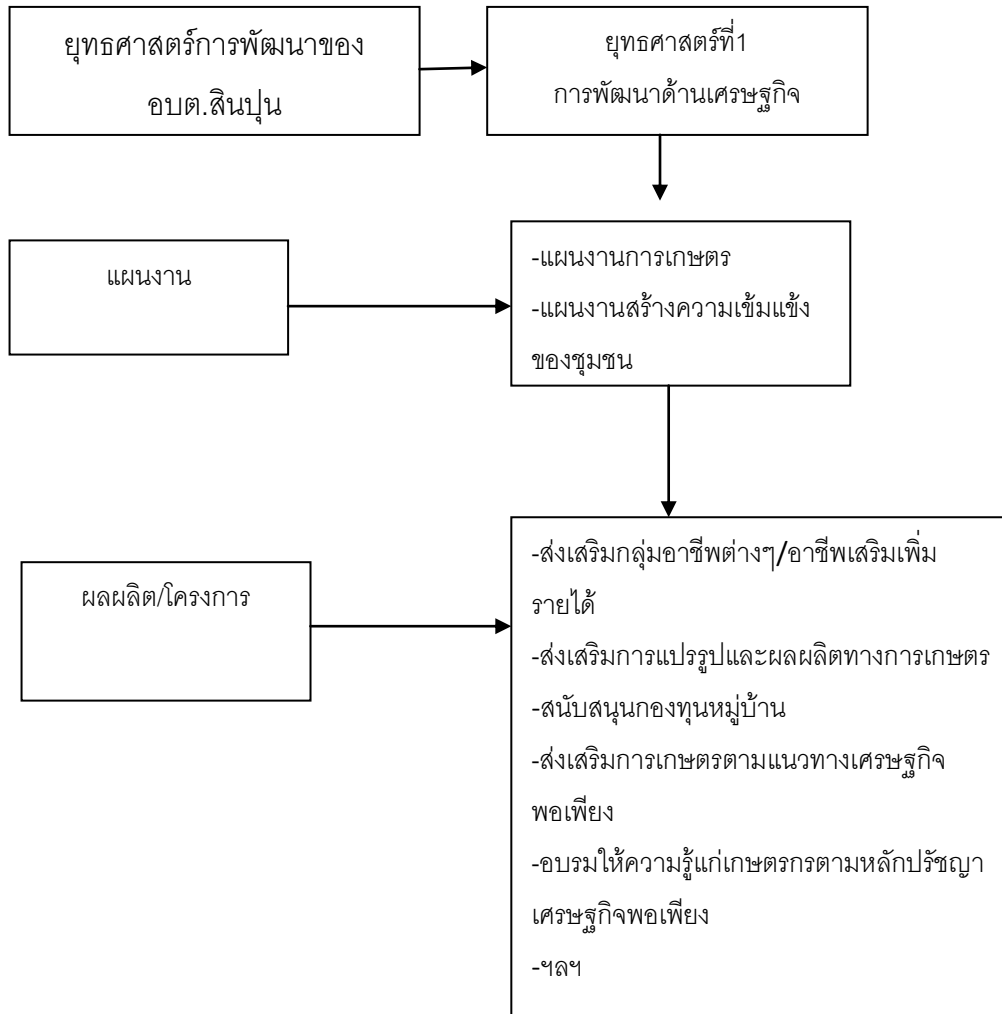

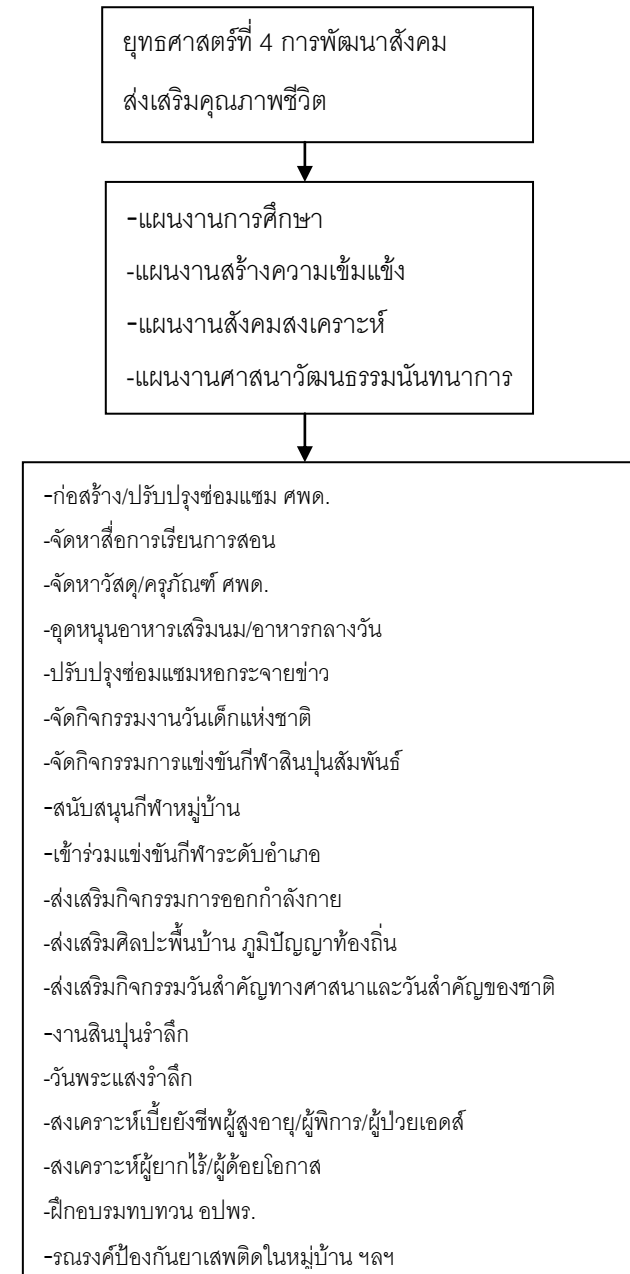
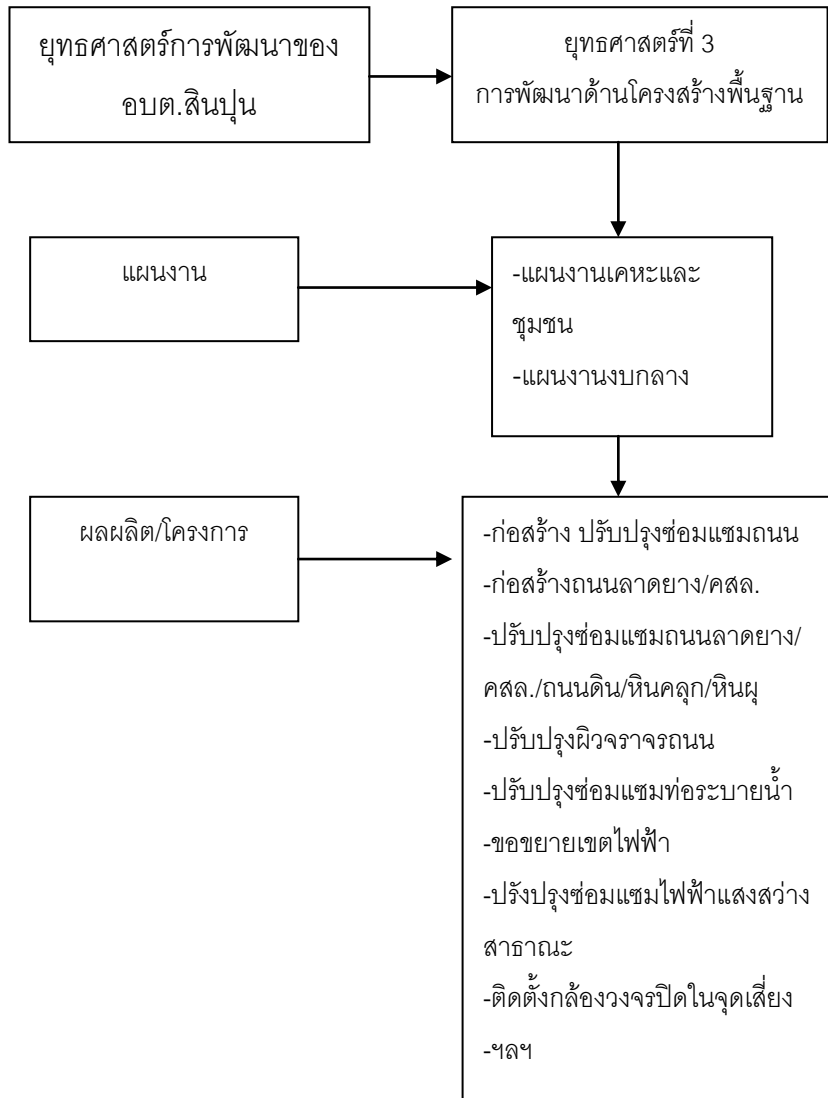



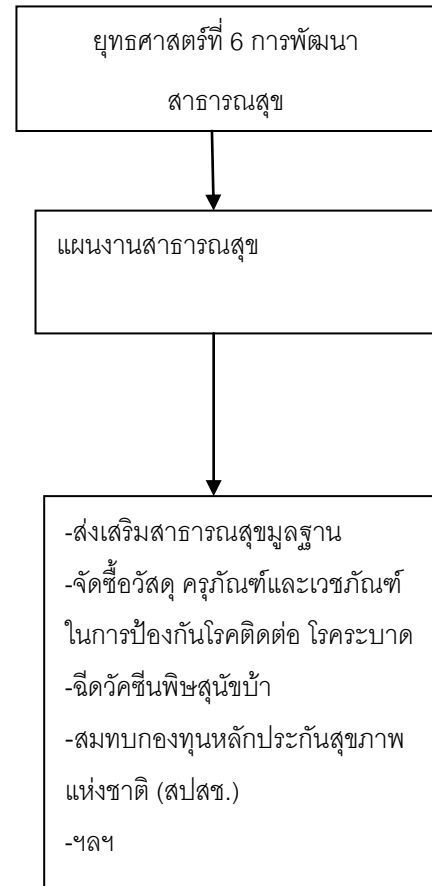
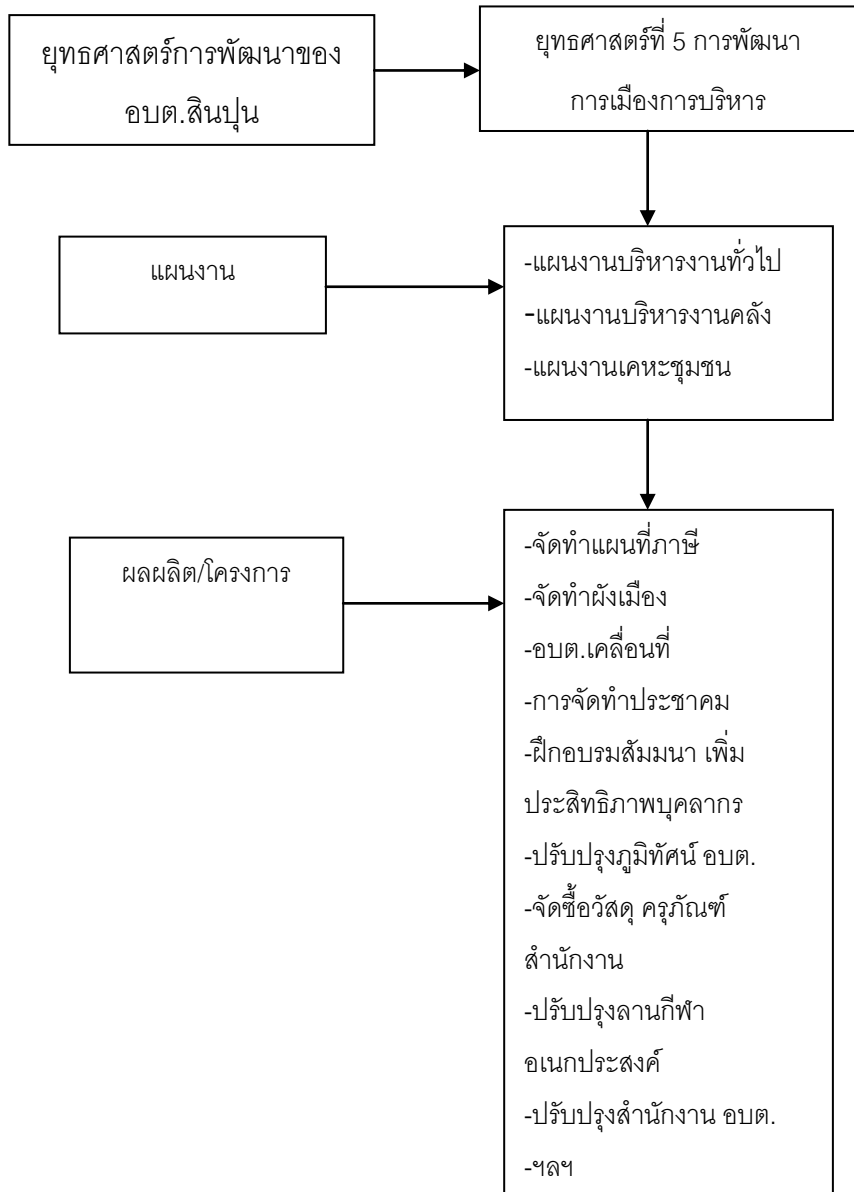

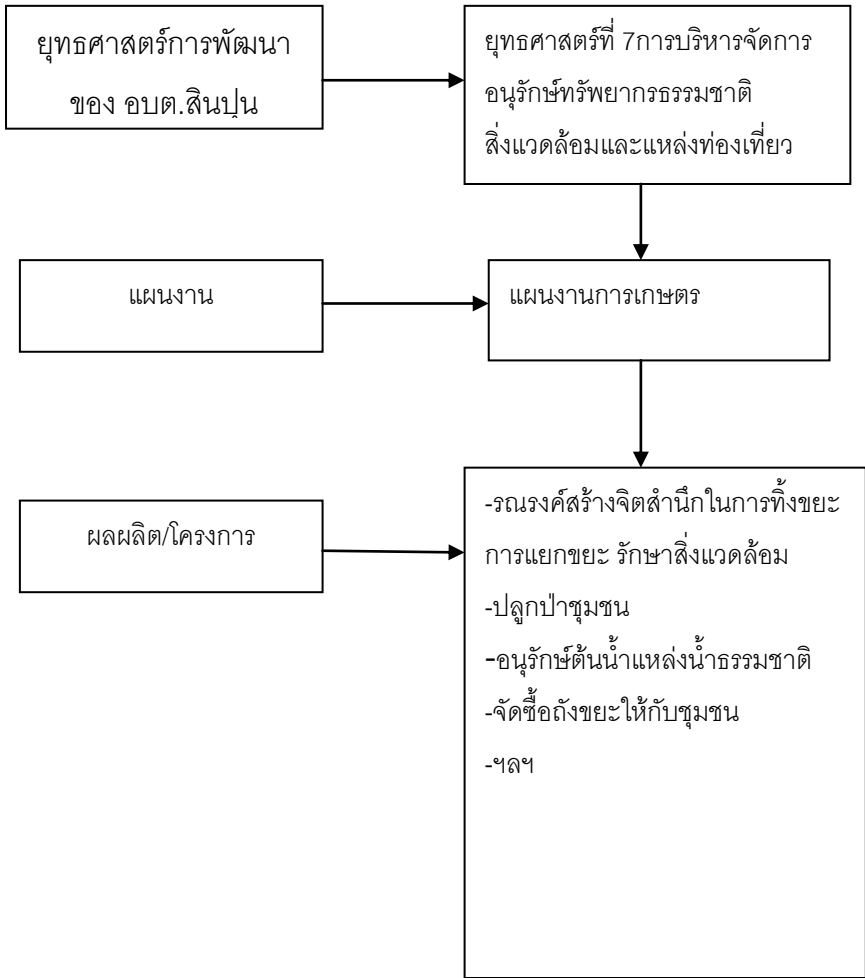

๓.๔แผนผังยุทธศาสตร์ (strategic map)

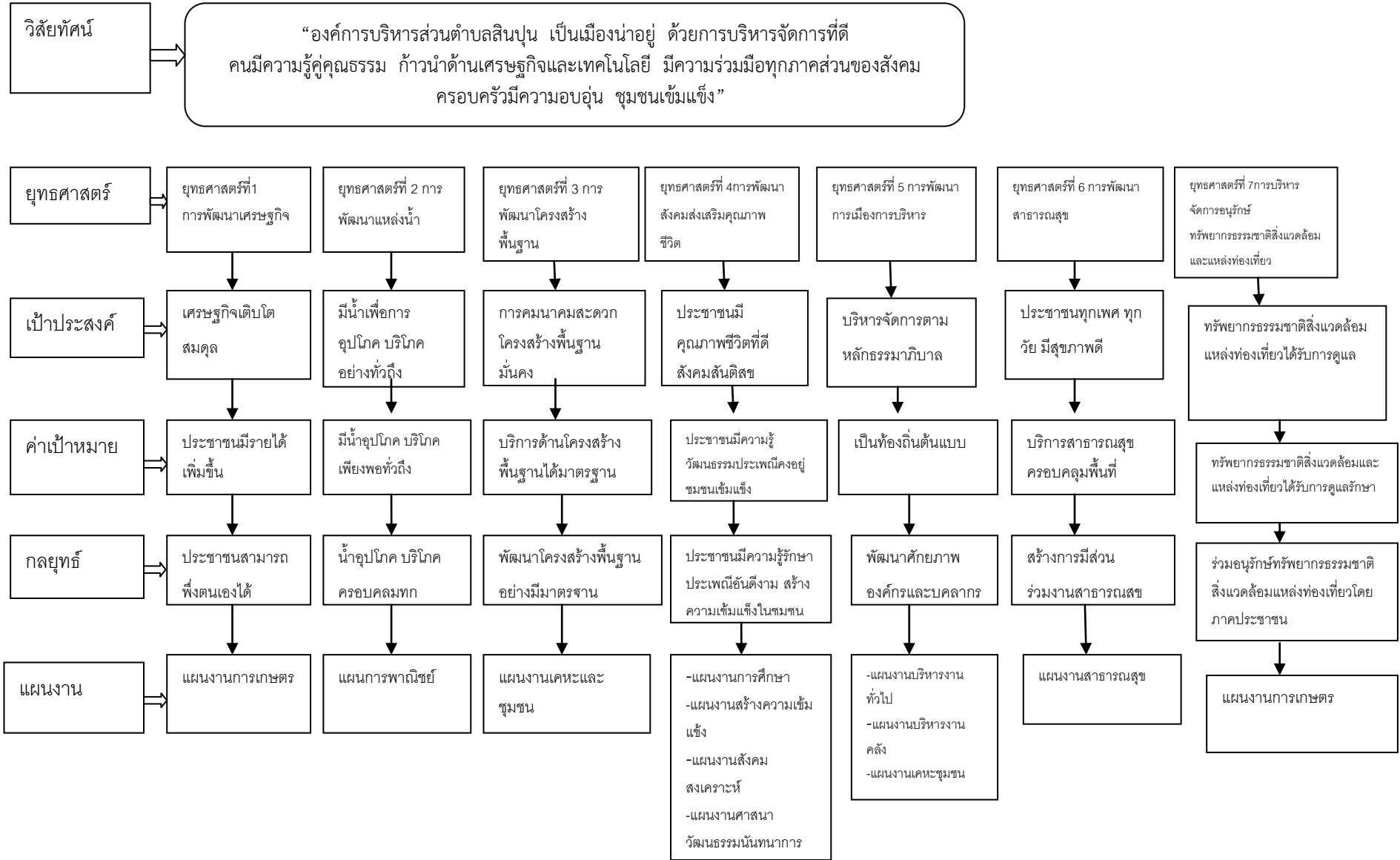

## ๓.๕ รายละเอียดยุทธศาสตร์

ความเชื่อมโยงกับยุทธศาสตร์จังหวัด	ยุทธศาสตร์ อปท. ในเขตจังหวัด	ยุทธศาสตร์ อปท.	เป้าประสงค์	ตัวชี้วัด/ผลผลิต/โครงการ	ค่าเป้าหมาย				ความก้าวหน้าของเป้าหมาย	กลยุทธ์	ผลผลิต/โครงการ	หน่วยงานรับผิดชอบหลัก	หน่วยสนับสนุน
					๒๕๖๑	๒๕๖๒	๒๕๖๓	๒๕๖๔					
การเพิ่มศักยภาพการแข่งขันภาคเกษตรและอุตสาหกรรมเกษตร	การพัฒนาเศรษฐกิจ	การพัฒนาเศรษฐกิจ	เศรษฐกิจเติบโตสมดุล	ประชาชนมีรายได้ มีคุณภาพชีวิตที่ดีขึ้น	๒	๒	๒	๒	สามารถดำเนินการได้เพิ่มขึ้นปีละ ๒ โครงการ	ส่งเสริมกลุ่มอาชีพขยายตลาดประชาชนสามารถพึ่งพาตนเองได้	ส่งเสริมสนับสนุนการเกษตร/ส่งเสริมอาชีพและกลุ่มต่างๆ	สำนักปลัด	สำนักงานปลัด
พัฒนาสังคมปลอดภัยคุณภาพชีวิตที่ดี และมีศักยภาพในการแข่งขัน	พัฒนาเศรษฐกิจ	การพัฒนาด้านแหล่งน้ำ	มีน้ำเพื่อการอุปโภคบริโภคทั่วถึง	มีน้ำอุปโภคบริโภคเพียงพอทั่วถึง	๑	๑	๑	๑	สามารถดำเนินการได้เพิ่มขึ้นปีละ ๑ โครงการ	น้ำอุปโภคบริโภคครอบคลุมทุกครัวเรือน	พัฒนาแหล่งน้ำเพื่อการอุปโภคบริโภคและแหล่งน้ำเพื่อการเกษตร	กองช่าง	กองช่าง

## ๓.๕รายละเอียดยุทธศาสตร์

ความเชื่อมโยงกับยุทธศาสตร์จังหวัด	ยุทธศาสตร์ อปท. ในเขตจังหวัด	ยุทธศาสตร์ อปท.	เป้าประสงค์	ตัวชี้วัด/ผลผลิต/โครงการ	ค่าเป้าหมาย				ความก้าวหน้าของเป้าหมาย	กลยุทธ์	ผลผลิต/โครงการ	หน่วยงานรับผิดชอบหลัก	หน่วยสนับสนุน
					๒๕๖๑	๒๕๖๒	๒๕๖๓	๒๕๖๔					
การเชื่อมเส้นทางคมนาคมและศูนย์โลจิสติกส์	พัฒนาโครงสร้างพื้นฐาน	การพัฒนาด้านโครงสร้างพื้นฐาน	การคมนาคม โครงสร้างพื้นฐานมั่นคง	โครงสร้างพื้นฐานได้มาตรฐาน	๒	๒	๒	๒	สามารถดำเนินการได้เพิ่มขึ้นปีละ ๒ โครงการ	พัฒนาโครงสร้างพื้นฐานอย่างมีมาตรฐาน	พัฒนาเส้นทางคมนาคมระบบไฟฟ้า สาธารณะ และพัฒนาระบบจราจร	กองช่าง	กองช่าง
การพัฒนาสังคมปลอดภัย คุณภาพชีวิตที่ดีและมีศักยภาพในการแข่งขัน	ส่งเสริมพัฒนาคุณภาพชีวิต/ส่งเสริมอนุรักษ์ศาสนา ศิลปะ วัฒนธรรม จารีต ประเพณีและภูมิปัญญาท้องถิ่น	การพัฒนาสังคมและส่งเสริมคุณภาพชีวิต	ประชาชนมีคุณภาพชีวิตที่ดี สันติสุข	ประชาชนมีความรู้ วัฒนธรรม ประเพณี ภูมิปัญญา ท้องถิ่น ได้รับการอนุรักษ์ ชุมชนเข้มแข็ง พึ่งพา	๒	๒	๒	๒	สามารถดำเนินการได้เพิ่มขึ้นปีละ ๒ โครงการ	ประชาชนมีส่วนร่วม สืบทอด ประเพณี ภูมิปัญญา ท้องถิ่น และร่วมกิจกรรม ในชุมชน	พัฒนาด้านการศึกษา ศาสนา วัฒนธรรม ประเพณี ภูมิปัญญา ท้องถิ่น ส่งเสริมกีฬา จัดระเบียบสังคมชุมชน สงเคราะห์ สวัสดิการชุมชน	สำนักปลัด	สำนักปลัด

				ตนเองได้									
--	--	--	--	----------	--	--	--	--	--	--	--	--	--

๓.๕รายละเอียดยุทธศาสตร์

ความเชื่อมโยงกับยุทธศาสตร์จังหวัด	ยุทธศาสตร์ อปท. ในเขตจังหวัด	ยุทธศาสตร์ อปท.	เป้าประสงค์	ตัวชี้วัด/ ผลผลิต/ โครงการ	ค่าเป้าหมาย				ความก้าวหน้าของเป้าหมาย	กลยุทธ์	ผลผลิต/ โครงการ	หน่วยงานรับผิดชอบหลัก	หน่วยสนับสนุน
					๒๕๖๑	๒๕๖๒	๒๕๖๓	๒๕๖๔					
การพัฒนาสังคมปลอดภัยคุณภาพชีวิตที่ดีและมีศักยภาพในการแข่งขัน	ส่งเสริมการบริหารจัดการบ้านเมืองที่ดี/ส่งเสริมการมีส่วนร่วมทางการเมือง	การพัฒนาการเมืองการบริหาร	บริหารจัดการตามหลักธรรมาภิบาล	สร้างการมีส่วนร่วมบริหารจัดการองค์กรตามหลักธรรมาภิบาล	๒	๒	๒	๒	สามารถดำเนินการได้เพิ่มขึ้นปีละ ๒ โครงการ	พัฒนาศักยภาพองค์กรและบุคลากร	ประชาชนมีส่วนร่วมในการบริหารจัดการองค์กร	สำนักปลัด	กองคลัง/ กองช่าง
การพัฒนาสังคมปลอดภัยคุณภาพชีวิตที่ดีและมีศักยภาพในการแข่งขัน	ส่งเสริมพัฒนาคุณภาพชีวิต	การพัฒนาสาธารณสุข	ประชาชนทุกเพศ ทุกวัย มีสุขภาพดี	ดูแลสุขภาพอนามัย และควบคุมป้องกันโรคติดต่อ ระบาดต่างๆ	๒	๒	๒	๒	สามารถดำเนินการได้เพิ่มขึ้นปีละ ๒ โครงการ	สร้างการมีส่วนร่วมในการบริการสาธารณสุข	ส่งเสริมด้านสุขภาพอนามัย ควบคุมป้องกันโรคติดต่อ และโรค	สำนักปลัด	สำนักปลัด

											ระบาคใน ชุมชน		
--	--	--	--	--	--	--	--	--	--	--	------------------	--	--

๓.๕ รายละเอียดยุทธศาสตร์

ความ เชื่อมโยงกับ ยุทธศาสตร์ จังหวัด	ยุทธศาสตร์ อปท.ใน เขต จังหวัด	ยุทธศาสตร์ อปท.	เป้าประสงค์	ตัวชี้วัด/ ผลผลิต/ โครงการ	ค่าเป้าหมาย				ความก้าวหน้า ของ เป้าหมาย	กลยุทธ์	ผลผลิต/ โครงการ	หน่วยงาน รับผิดชอบ หลัก	หน่วย สนับสนุน
					๒๕๖๑	๒๕๖๒	๒๕๖๓	๒๕๖๔					
การสร้าง ฐาน ทรัพยากรที่ มั่นคงและมี สภาพแวดล้อม ที่เหมาะสม	ส่งเสริม สนับสนุน การ ท่องเที่ยว และการ อนุรักษ์ ทรัพยากร ธรรมชาติและ สิ่ง แวดล้อม	การบริหาร จัดการ อนุรักษ์ ทรัพยากร ธรรมชาติและ สิ่งแวดล้อม และแหล่ง ท่องเที่ยว	ทรัพยากร ธรรมชาติ สิ่งแวดล้อม และ แหล่ง ท่องเที่ยว ได้รับการ ดูแล	ดูแล บำรุงรักษา ทรัพยากร ธรรมชาติและ สิ่งแวดล้อม และ แหล่ง ท่องเที่ยว	๒	๒	๒	๒	สามารถ ดำเนินการได้ เพิ่มขึ้นปีละ ๒ โครงการ	อนุรักษ์ ทรัพยากร ธรรมชาติและ สิ่งแวดล้อม และ แหล่ง ท่องเที่ยว โดยภาค ประชาชน	ดูแลรักษา ทรัพยากร ป่าไม้ แหล่งน้ำ สภาพแวดล้อม ใน ชุมชน	สำนักปลัด	สำนักปลัด





**ส่วนที่ ๔**  
**การนำแผนพัฒนาท้องถิ่นสู่ปฏิบัติการปฏิบัติ**

**๑. ยุทธศาสตร์การพัฒนาและแผนงาน**

ที่	ยุทธศาสตร์	ด้าน	แผนงาน	หน่วยงาน รับผิดชอบหลัก	หน่วยงาน สนับสนุน
๑	ยุทธศาสตร์การพัฒนาเศรษฐกิจ	-บริการชุมชนและสังคม	สร้างความเข้มแข็งของชุมชน	สำนักปลัด	เกษตรอำเภอ/ กศน./พัฒนา ชุมชนอำเภอ
๒	ยุทธศาสตร์การพัฒนาแหล่งน้ำ	-การเศรษฐกิจ	การพาณิชย์	กองช่าง	กรมทรัพยากร น้ำ/อบจ./กรม ชลประทาน/ กรมส่งเสริมฯ
๓	ยุทธศาสตร์การพัฒนาโครงสร้างพื้นฐาน	-บริการชุมชนและสังคม	เคหะและชุมชน	กองช่าง	กรมส่งเสริมฯ/ กรม ชลประทาน/ อบจ.
๔	ยุทธศาสตร์การพัฒนาสังคมส่งเสริมคุณภาพชีวิต	-บริการชุมชนและสังคม -บริหารงานทั่วไป	-การศึกษา -สังคมสงเคราะห์ -การศาสนาวัฒนธรรม และนันทนาการ -การรักษาความสงบ ภายใน	สำนักปลัด	ร.พ.สต. / สาธารณสุข อำเภอ/พัฒนา สังคม/อบจ.
๕	ยุทธศาสตร์พัฒนาการเมืองการบริหาร	-บริหารงานทั่วไป	-งานบริหารงานทั่วไป	สำนักปลัด	อบจ.
๖	ยุทธศาสตร์พัฒนาสาธารณสุข	-บริการชุมชนและสังคม	-สาธารณสุข	สำนักปลัด	ร.พ.สต. / สาธารณสุข อำเภอ/พัฒนา สังคม/อบจ.
๗	ยุทธศาสตร์พัฒนาการบริหารจัดการอนุรักษ์ทรัพยากรธรรมชาติสิ่งแวดล้อมและแหล่งท่องเที่ยว	-การเศรษฐกิจ -บริการชุมชนและสังคม	-การเกษตร	สำนักปลัด	ป่าไม้จังหวัด/ เกษตรอำเภอ/ กทท.

## ๒.บัญชีโครงการพัฒนาท้องถิ่น

รายละเอียดโครงการพัฒนา  
แผนพัฒนาท้องถิ่นสี่ปี (พ.ศ.๒๕๖๑-๒๕๖๔)  
องค์การบริหารส่วนตำบลสินปุน

ก.ยุทธศาสตร์จังหวัด ยุทธศาสตร์ที่ ๑การเพิ่มศักยภาพการแข่งขันภาคเกษตร และอุตสาหกรรมเกษตร  
ข.ยุทธศาสตร์การพัฒนาขององค์การปกครองส่วนท้องถิ่นในเขตจังหวัด ยุทธศาสตร์ที่ ๘ พัฒนาเศรษฐกิจ  
๑.ยุทธศาสตร์การพัฒนาเศรษฐกิจ

## ๑.๑แผนงาน การเกษตร

ที่	โครงการ	วัตถุประสงค์	เป้าหมาย (ผลผลิตโครงการ)	งบประมาณและที่ผ่านมา				ตัวชี้วัด (KPI)	ผลที่คาดว่าจะ ได้รับ	หน่วยงาน รับผิดชอบหลัก
				๒๕๖๑	๒๕๖๒	๒๕๖๓	๒๕๖๔			
๑	โครงการส่งเสริมเศรษฐกิจพอเพียง	เพื่อให้ประชาชนมีความรู้ตามแนวทางเศรษฐกิจพอเพียง	ประชาชนในตำบลสินปุน	๕๐,๐๐๐				ประชาชนมีความรู้ตามแนวทางเศรษฐกิจพอเพียง	ประชาชนดำเนินชีวิตตามแนวทางเศรษฐกิจพอเพียง	สำนักปลัด/ สนง.เกษตรอำเภอ
๒	โครงการส่งเสริมการปลูกพืชสมุนไพร	เพื่อให้ประชาชนมีสมุนไพรในการรักษาตนเองและลดค่าใช้จ่ายด้านสุขภาพ	ประชาชนในตำบลสินปุน	๕๐,๐๐๐				มีพืชสมุนไพรในครัวเรือน	ประชาชนมีคุณภาพชีวิตที่ดี ค่าใช้จ่ายด้านสุขภาพลดลง	สำนักปลัด/ สนง.เกษตรอำเภอ
๓	โครงการประกวดหมู่บ้านเศรษฐกิจพอเพียง	เพื่อให้ประชาชนในตำบลดำเนินชีวิตตามหลักเศรษฐกิจพอเพียง	ประชาชนในตำบลสินปุน	๕๐,๐๐๐				ครัวเรือนต้นแบบดำเนินชีวิตตามหลักเศรษฐกิจพอเพียง	ครัวเรือนในตำบลดำเนินชีวิตตามหลักเศรษฐกิจพอเพียง	สำนักปลัด/ สนง.เกษตรอำเภอ
๕	โครงการก่อสร้างโรงเรือนจัดทำปุ๋ยหมัก/ปุ๋ยอินทรีย์/ปุ๋ยอินทรีย์อัดเม็ด	ลดภาระค่าใช้จ่ายของเกษตรกร ลดต้นทุนการผลิต	หมู่ที่ ๑,๒,๓,๕	๓๐๐,๐๐๐				โรงผสมปุ๋ยในหมู่บ้าน	ต้นทุนการผลิตของเกษตรกรลดลง	สำนักปลัด/ สนง.เกษตรอำเภอ

## ๑. ยุทธศาสตร์การพัฒนาเศรษฐกิจ

## ๑.๑ แผนงาน การเกษตร

ที่	โครงการ	วัตถุประสงค์	เป้าหมาย (ผลผลิตโครงการ)	งบประมาณและที่ผ่านมา				ตัวชี้วัด (KPI)	ผลที่คาดว่าจะ จะได้รับ	หน่วยงาน รับผิดชอบหลัก
				๒๕๖๑	๒๕๖๒	๒๕๖๓	๒๕๖๔			
๖	โครงการสนับสนุนปุ๋ยชีวภาพ ปุ๋ยเคมี ราคาถูก	เพื่อลดภาระค่าใช้จ่าย ลดต้นทุนการผลิต	เกษตรกรในตำบล	๑๐๐,๐๐๐				๑๐ หมู่บ้าน	ต้นทุนการผลิตของเกษตรกรลดลง	สำนักปลัด/สนง.เกษตรอำเภอ
๗	โครงการส่งเสริมการทำปุ๋ยหมัก/น้ำหมักชีวภาพ กลุ่มเกษตรกร	เพื่อให้เกษตรกรมีความรู้ในการทำปุ๋ยหมัก/น้ำหมักชีวภาพ	กลุ่มเกษตรกร หมู่ที่ ๑-๑๐		๕๐,๐๐๐			เกษตรกรมีความรู้ในการทำปุ๋ยหมัก/น้ำหมักชีวภาพเพิ่มขึ้น	เพิ่มผลผลิตและลดปริมาณการใช้ปุ๋ยเคมี	สำนักปลัด/สนง.เกษตรอำเภอ
๘	โครงการฝึกอบรมการพัฒนาหมอดินอาสาและเกษตรกร(หมอดิน)	เพื่อให้เกษตรกรมีความรู้เกี่ยวกับการดูแลดินให้เหมาะสมสำหรับการปลูกพืช	กลุ่มเกษตรกร หมู่ที่ ๑-๑๐		๕๐,๐๐๐			เกษตรกรมีความรู้ในการดูแลดิน	เกษตรกรปลูกพืชตามความเหมาะสมของดินและสภาพพื้นที่ ผลผลิตเพิ่มขึ้น ลดต้นทุนการผลิต	สำนักปลัด/สนง.เกษตรอำเภอ
๙	โครงการศึกษาดูงานเกษตรกรและเรียนรู้หมู่บ้านต้นแบบของกลุ่มเกษตรกรในตำบล	เพื่อให้เกษตรกรได้มีความรู้และทักษะในการทำการเกษตรเพิ่มขึ้น	กลุ่มเกษตรกร หมู่ที่ ๑-๑๐				๕๐,๐๐๐	เกษตรกรมีความรู้ในการทำการเกษตรตามแนวเศรษฐกิจพอเพียง	ประชาชนมีความรู้ตามแนวทางเศรษฐกิจพอเพียงเพิ่มขึ้น	อบต./พัฒนาชุมชน/กศน.
๑๐	โครงการฝึกอบรมศึกษาดูงานในการดำเนินงานตามแนวทางเศรษฐกิจพอเพียงของกลุ่มเกษตรกร	เพื่อให้ประชาชนมีความรู้ในเรื่องเกษตรตามแนวทางเศรษฐกิจพอเพียง	ประชาชน ๑๐๐ คน หมู่ที่ ๑-๑๐	๑๐๐,๐๐๐				เกษตรกรมีความรู้ในการทำการเกษตรเพิ่มขึ้น	เกษตรกรมีความรู้และทักษะในการทำการเกษตร	อบต./พัฒนาชุมชน
๑๑	โครงการก่อสร้างศูนย์เรียนรู้เศรษฐกิจพอเพียงในตำบล	เพื่อเป็นศูนย์กลางการเรียนรู้เศรษฐกิจพอเพียง	ภายในตำบล	๓๐๐,๐๐๐				ศูนย์การเรียนรู้เศรษฐกิจพอเพียงในตำบล	ศูนย์กลางแห่งการเรียนรู้ในตำบล	สำนักปลัด/กศน.

## ๑. ยุทธศาสตร์การพัฒนาเศรษฐกิจ

## ๑.๑ แผนงาน การเกษตร

ที่	โครงการ	วัตถุประสงค์	เป้าหมาย (ผลผลิตโครงการ)	งบประมาณและที่ผ่านมา				ตัวชี้วัด (KPI)	ผลที่คาดว่าจะ ได้รับ	หน่วยงาน รับผิดชอบหลัก
				๒๕๖๑	๒๕๖๒	๒๕๖๓	๒๕๖๔			
๑๒	โครงการรณรงค์ปลูก พืชผักปลอดสารพิษ	เพื่อส่งเสริมเกษตรกรใน การปลูกพืชผักปลอด สารพิษในครัวเรือน	กลุ่มเกษตรกร หมู่ที่ ๑-๑๐	๓๐,๐๐๐				ประชาชนได้ รับประทาน พืชผักปลอด สารพิษ	ประชาชนมี สุขภาพดี ลด รายจ่ายใน ครัวเรือน	สำนักปลัด/ สนง.เกษตร อำเภอ
๑๓	โครงการส่งเสริมปลูกพืช แซมในสวนยางพารา และสวนปาล์มน้ำมัน	เพื่อเพิ่มรายได้แก่ เกษตรกร	กลุ่มเกษตรกร หมู่ที่ ๑-๑๐	๓๐,๐๐๐				เกษตรกรมี รายได้เพิ่มขึ้น	เกษตรกรมี รายได้เสริม มี คุณภาพชีวิตที่ดี	สำนักปลัด/ สนง.เกษตร อำเภอ
๑๔	โครงการรณรงค์การใช้ ปุ๋ยอินทรีย์	เพื่อส่งเสริมเกษตรกรใน การใช้ปุ๋ยอินทรีย์	กลุ่มเกษตรกร หมู่ที่ ๑-๑๐		๒๐,๐๐๐			สภาพดินในการ ทำการเกษตรดี ขึ้น	ผลผลิตของ เกษตรกรมี คุณภาพ	สำนักปลัด/ สนง.เกษตร อำเภอ
๑๕	โครงการส่งเสริมตลาด นัดภายในหมู่บ้าน (รร. บ้านเมรัย)	เพื่อส่งเสริมผลิตและ กระตุ้นเศรษฐกิจใน ชุมชน	หมู่ที่ ๕ (รร.บ้าน เมรัย)		๒๐,๐๐๐			ผลผลิตของ เกษตรกรมีตลาด รองรับ สร้าง รายได้	ประชาชนมี คุณภาพชีวิตดี ขึ้น มีรายได้ เสริม	สำนักปลัด/ สนง.เกษตร อำเภอ
๑๖	โครงการส่งเสริม สนับสนุนการทำ การเกษตรแบบดั้งเดิม	เพื่อส่งเสริมให้ ประชาชนทำการเกษตร แบบดั้งเดิม	หมู่ที่ ๕			๓๐,๐๐๐		วิถีชีวิต การเกษตรแบบ ดั้งเดิมยังคงอยู่	เกษตรกรหัน มาทำ การเกษตร แบบดั้งเดิมมาก ขึ้น	สำนักปลัด/ สนง.เกษตร อำเภอ
๑๗	โครงการตรวจวัดค่า PH ของดิน	เพื่อให้เกษตรกรทราบ ถึงคุณภาพของดินและ การดูแลปรับปรุงดิน	หมู่ที่ ๑-๑๐				๒๐,๐๐๐	มีการตรวจสอบ คุณภาพของดิน	ผลผลิต การเกษตรดี ขึ้น	สำนักปลัด/ สนง.เกษตร อำเภอ

## ๑. ยุทธศาสตร์การพัฒนาเศรษฐกิจ

### ๑.๑ แผนงาน สร้างความเข้มแข็งของชุมชน

ที่	โครงการ	วัตถุประสงค์	เป้าหมาย (ผลผลิตโครงการ)	งบประมาณและที่ผ่านมา				ตัวชี้วัด (KPI)	ผลที่คาดว่าจะได้รับ	หน่วยงาน รับผิดชอบหลัก
				๒๕๖๑	๒๕๖๒	๒๕๖๓	๒๕๖๔			
๑	โครงการก่อสร้างและจัดตั้งตลาดชุมชน ในตำบล	เพื่อส่งเสริมและกระตุ้นเศรษฐกิจในชุมชน	ในตำบล	๕๐,๐๐๐				มีตลาดค้าขายสินค้าในชุมชน	ประชาชนในชุมมิตลาดรองรับผลผลิตสร้างรายได้	สำนักปลัด/ สนง.เกษตร อำเภอ
๒	โครงการส่งเสริมสนับสนุนกลุ่มเลี้ยงสัตว์ในตำบล	เพื่อส่งเสริมสนับสนุนกลุ่มเลี้ยงสัตว์	กลุ่มเลี้ยงสัตว์ในตำบล	๓๐,๐๐๐				กลุ่มเลี้ยงสัตว์มีความเข้มแข็ง มีความรู้ในการเลี้ยงสัตว์	กลุ่มเลี้ยงสัตว์มีความรู้ในการเลี้ยงสัตว์เพิ่มขึ้น	สำนักปลัด/ สนง.เกษตร อำเภอ
๓	โครงการอบรมอาชีพเสริมเพิ่มรายได้แก่	เพื่อเพิ่มทักษะและสร้างงานสร้างรายได้	เกษตรกร/ ประชาชน หมู่ที่ ๑-๑๐	๕๐,๐๐๐				เกษตรกร/ ประชาชนมีอาชีพเสริมรายได้	เกษตรกร/ ประชาชนมีทักษะ/มีงานทำ	สำนักปลัด/ สนง.เกษตร อำเภอ
๔	โครงการฝึกอบรมพัฒนาความรู้ด้านอาชีพ/ด้านการเกษตรแก่กลุ่มเกษตรกร/กลุ่มสตรี/เยาวชน/ผู้สูงอายุ/ผู้พิการและประชาชนในตำบล	เพื่อเพิ่มความรู้และทักษะในการทำ การเกษตร	เกษตรกร/กลุ่มสตรี/เยาวชน/ ผู้สูงอายุ/ผู้พิการ ประชาชน หมู่ที่ ๑-๑๐	๓๐,๐๐๐				กลุ่มเกษตรกรมีความรู้ด้านอาชีพ/ด้านการเกษตร	เกษตรกร/ ประชาชนได้ทักษะและ ความรู้ เกี่ยวกับ การเกษตร	สำนักปลัด/ กศน.
๕	โครงการส่งเสริมสนับสนุน จัดตั้งกองทุน/กลุ่มอาชีพต่างๆ	เพื่อช่วยเหลือเกษตรกรในภาวะราคาผลผลิตตกต่ำและส่งเสริมอาชีพ	กองทุน/กลุ่มอาชีพต่างๆในตำบล	๓๐,๐๐๐				กองทุน/กลุ่มอาชีพต่างๆเข้มแข็งขึ้น	รองรับและช่วยเหลือราคาผลผลิตทางการเกษตรของเกษตรกร	สำนักปลัด/ สนง.เกษตร อำเภอ

## ๑. ยุทธศาสตร์การพัฒนาเศรษฐกิจ

## ๑.๑ แผนงาน สร้างความเข้มแข็งของชุมชน

ที่	โครงการ	วัตถุประสงค์	เป้าหมาย (ผลผลิตโครงการ)	งบประมาณและที่ผ่านมา				ตัวชี้วัด (KPI)	ผลที่คาดว่าจะได้รับ	หน่วยงาน รับผิดชอบหลัก
				๒๕๖๑	๒๕๖๒	๒๕๖๓	๒๕๖๔			
๖	โครงการส่งเสริมและสนับสนุนเงินเศรษฐกิจชุมชนให้กับกลุ่มออมทรัพย์และกลุ่มเกษตรกรภายในตำบล	เพื่อเป็นเงินกองทุนหมุนเวียนให้กับกลุ่มออมทรัพย์และกลุ่มเกษตรกรภายในตำบล	กลุ่มออมทรัพย์และกลุ่มเกษตรกรภายในตำบล	๕๐,๐๐๐				กลุ่มอาชีพมีแหล่งเงินทุนกลุ่มเข้มแข็งขึ้น	กลุ่มอาชีพมีแหล่งเงินทุน	สำนักปลัด/ สนง.เกษตร อำเภอ
๗	โครงการส่งเสริมการจัดตั้งสหกรณ์และการตลาดเพื่อการผลิต	เพื่อการรวมกลุ่มต่อราคาผลผลิตทางการเกษตรและเป็นแหล่งเงินทุน	เกษตรกรในตำบลสินปุน	๕๐,๐๐๐				สหกรณ์ในตำบล จำนวน ๑ แห่ง	เกษตรกรมีแหล่งเงินทุนลดปัญหาพ่อค้าคนกลาง	สำนักปลัด/ สนง.เกษตร อำเภอ
๘	โครงการจัดทำบัญชีครัวเรือน	เพื่อส่งเสริมการจัดทำบัญชีครัวเรือน	หมู่ที่ ๑-๑๐		๒๐,๐๐๐			โครงการจัดทำบัญชีครัวเรือน	เพื่อส่งเสริมการจัดทำบัญชีครัวเรือน	สำนักปลัด/ สนง.เกษตร อำเภอ/ พัฒนาชุมชน
๙	โครงการก่อสร้างโรงผลิตอาหารสัตว์	เพื่อให้มีโรงผลิตอาหารสัตว์ในหมู่บ้าน หมู่ที่ ๕	หมู่ที่ ๕	๓๐๐,๐๐๐				โรงผลิตอาหารสัตว์ในหมู่บ้าน	เกษตรกรลดค่าใช้จ่าย	สำนักปลัด/ สนง.เกษตร อำเภอ
๑๐	โครงการส่งเสริมการแปรรูปผลิตภัณฑ์ต่างๆของกลุ่มเกษตรกร	เพื่อส่งเสริมการแปรรูปผลิตภัณฑ์ต่างๆของกลุ่มในตำบล	ผลิตภัณฑ์กลุ่มต่างๆในตำบล	๕๐,๐๐๐				มีผลิตภัณฑ์ต่างๆในตำบล	ผลิตภัณฑ์ต่างๆในกลุ่มได้รับการส่งเสริม	สำนักปลัด/ สนง.เกษตร อำเภอ/กศน.

ก.ยุทธศาสตร์จังหวัด ยุทธศาสตร์ที่ ๔ การพัฒนาสังคมปลอดภัย คุณภาพชีวิตที่ดี และมีศักยภาพในการแข่งขัน

ข.ยุทธศาสตร์การพัฒนาขององค์กรปกครองส่วนท้องถิ่นในเขตจังหวัด ยุทธศาสตร์ที่ ๘ พัฒนาเศรษฐกิจ

๒.ยุทธศาสตร์การพัฒนาแหล่งน้ำ

๒.๑แผนงาน การเกษตร

ที่	โครงการ	วัตถุประสงค์	เป้าหมาย (ผลผลิตโครงการ)	งบประมาณและที่ผ่านมา				ตัวชี้วัด (KPI)	ผลที่คาดว่าจะได้รับ	หน่วยงาน รับผิดชอบหลัก
				๒๕๖๑	๒๕๖๒	๒๕๖๓	๒๕๖๔			
๑	โครงการก่อสร้างฝายน้ำล้น หมู่ที่ ๒,๔,๖,๗,๘,๙	เพื่อเป็นแหล่งเก็บกักน้ำสำหรับการเกษตรและป้องกันบรรเทาปัญหาอุทกภัยในช่วงฤดูน้ำหลาก	หมู่ที่ ๒,๔,๖,๗,๘,๙	๘๐๐,๐๐๐				ฝายน้ำล้นหมู่ที่ ๒,๔,๖,๗,๘	มีแหล่งเก็บกักน้ำสำหรับการเกษตรแก้ปัญหาหน้าท่วม	กองช่าง/ อบจ./ ชลประทาน/ ทรัพยากรน้ำ
๒	โครงการขุดลอกหน้าฝาย ห้วยหนอง คลอง บึงและแหล่งน้ำสาธารณะในตำบล	เพื่อให้มีแหล่งน้ำไว้ใช้เพื่อการเกษตร/แก้ปัญหาภัยแล้ง	ภายในตำบล	๕๐๐,๐๐๐				มีแหล่งน้ำเพื่อการเกษตร/แก้ปัญหาภัยแล้ง	ประชาชนมีน้ำใช้เพื่อการเกษตร/แก้ปัญหาภัยแล้ง	กองช่าง/ อบจ./ ชลประทาน/ ทรัพยากรน้ำ
๓	โครงการขุดลอกแหล่งน้ำตามแนวพระราชดำริและปรับปรุงภูมิทัศน์ (บริเวณโรงสูบน้ำ ม.๑และม.๒)	เพื่อเก็บกักน้ำและใช้เป็นแหล่งน้ำดิบในการผลิตน้ำประปา	หมู่ที่ ๑,๒	๑,๐๐๐,๐๐๐	๑,๐๐๐,๐๐๐			แหล่งน้ำดิบผลิตน้ำประปาและเก็บกักน้ำ	สามารถเก็บกักน้ำและผลิตน้ำประปา	กองช่าง/ ชลประทาน/ ทรัพยากรน้ำ
๔	โครงการขยายคูส่งน้ำระบบชลประทาน หมู่ที่ ๑	เพื่อให้มีแหล่งน้ำเพื่อการเกษตร	ขนาดกว้าง ๒ ม. ยาว ๓,๐๐๐ ม.	๑,๐๐๐,๐๐๐	๖๐๐,๐๐๐			คูส่งน้ำชลประทานยาว ๓,๐๐๐ ม.	ระบบส่งน้ำชลประทานมีประสิทธิภาพ	ส่วนโยธา/ ชลประทาน

## ๒.ยุทธศาสตร์การพัฒนาแหล่งน้ำ

### ๒.๑แผนงาน การเกษตร

ที่	โครงการ	วัตถุประสงค์	เป้าหมาย (ผลผลิตโครงการ)	งบประมาณและที่ผ่านมา				ตัวชี้วัด (KPI)	ผลที่คาดว่าจะได้รับ	หน่วยงาน รับผิดชอบหลัก
				๒๕๖๑	๒๕๖๒	๒๕๖๓	๒๕๖๔			
๕	โครงการขุดลอก สระน้ำหมู่บ้าน/ สระน้ำสาธารณะ ภายในตำบล	เพื่อการเกษตรและ แก้ปัญหาภัยแล้ง	ภายในตำบล สินปุน	๒,๐๐๐,๐๐๐				สระน้ำเก็บกัก น้ำการเกษตร/ แก้ปัญหาภัย แล้ง	ประชาชนมีน้ำ ใช้เพื่อ การเกษตร แก้ปัญหาภัย แล้ง	กองช่าง/ ทรัพยากรน้ำ
๖	โครงการเรียงหิน ป้องกันตลิ่งพัง -หมู่ที่ ๑ ต.สินปุน ถึง หมู่ที่ ๑ ต.อโพน -บริเวณหน้าวัดกัน หลา	เพื่อกันน้ำเซาะตลิ่ง คลองและถนน	-ม.๑ ต.สินปุน - ม. ๑ ต.อโพน ระยะทาง ๓๐๐ เมตร ๒ ด้าน ๖๐๐ เมตร -บริเวณหน้าวัดกัน หลา ระยะ๖๐๐ เมตร(๑ ด้าน)				๑๒,๐๐๐,๐๐๐	ผนังป้องกัน ตลิ่งพัง	น้ำไม่กัดเซาะ ตลิ่งและถนน	กองช่าง/ อบจ./ ชลประทาน
๗	โครงการขุดเจาะ บ่อบาดาลเพื่อ การเกษตร	เพื่อให้มีแหล่งน้ำ ในการทำ การเกษตร	หมู่ที่ ๑-๑๐	๒๐๐,๐๐๐				มีแหล่งน้ำเพื่อ การเกษตร	เกษตรกรมีน้ำ ทำการเกษตร เพียงพอ	กองช่าง/ ทรัพยากรน้ำ
๘	โครงการก่อสร้าง ฝายชะลอน้ำ	เพื่อเป็นแหล่งเก็บกัก น้ำและเป็นแหล่งน้ำ เพื่อการเกษตร แก้ปัญหาภัยแล้ง	-คลองกันหลาหมู่ ที่ ๔ -คลองหินปูน - ม.๙			๕๐๐,๐๐๐		ฝายชะลอน้ำ ๑ แห่ง	แหล่งเก็บกักน้ำ เพื่อการเกษตร แก้ปัญหาภัย แล้งบรรเทา ปัญหาอุทกภัย	กองช่าง/อบจ./ ชลประทาน/ กรมทรัพยากร น้ำ
๙	โครงการกระจายน้ำ ให้เกษตรกรด้วย ระบบท่อส่งน้ำจาก แหล่งน้ำธรรมชาติ/ สระน้ำหมู่บ้านสู่ แปลงเกษตร	เพื่อให้เกษตรกรมี แหล่งน้ำทำ การเกษตร	หมู่ที่ ๑-๑๐	๓๐๐,๐๐๐				ระบบท่อส่งน้ำ ในหมู่บ้าน	เกษตรกรมี แหล่งน้ำในการ ทำการเกษตร อย่างเพียงพอ	กองช่าง/กรม ทรัพยากรน้ำ



## ๒. ยุทธศาสตร์การพัฒนาแหล่งน้ำ

### ๒.๑ แผนงาน การเกษตร

ที่	โครงการ	วัตถุประสงค์	เป้าหมาย (ผลผลิตโครงการ)	งบประมาณและที่ผ่านมา				ตัวชี้วัด (KPI)	ผลที่คาดว่าจะได้รับ	หน่วยงาน รับผิดชอบหลัก
				๒๕๖๑	๒๕๖๒	๒๕๖๓	๒๕๖๔			
๑๐	โครงการขุดสระน้ำ เพื่อการเกษตร ให้แก่เกษตรกร	เพื่อให้เกษตรกรมี แหล่งน้ำเพื่อทำ การเกษตร	หมู่ที่ ๑-๑๐	๓๐๐,๐๐๐				มีแหล่งน้ำทำ การเกษตร	เกษตรกรมี แหล่งน้ำทำ การเกษตร เพียงพอ	กองช่าง
๑๑	โครงการก่อสร้าง ประตูระบายน้ำฝาย น้ำล้น(ฝายตาเขี่ยน)	เพื่อควบคุมการ ระบายน้ำ	หมู่ที่ ๗ (ฝายตาเขี่ยน)	๓๐๐,๐๐๐				ประตูระบายน้ำ ที่มีมาตรฐาน	ประตูฝายที่ ใช้ควบคุม ปริมาณน้ำ	กองช่าง/กรม ทรัพยากรน้ำ
๑๒	โครงการต่อเติมสัน ฝายน้ำล้นและขุด แก้มลิง	เพื่อให้มีแหล่งน้ำ เพื่อการเกษตร ป้องกันน้ำท่วม	-สันฝาย ๓๐x๑.๕ ม. -แก้มลิง พื้นที่ ๕ ไร่ หมู่ที่ ๗			๓,๐๐๐,๐๐๐	๒,๐๐๐,๐๐๐	ฝายน้ำล้นและ แก้มลิง หมู่ที่ ๗	ประชาชนมี แหล่งน้ำ เพียงพอ	กองช่าง/ ชลประทาน

## ๒. ยุทธศาสตร์การพัฒนาแหล่งน้ำ

### ๒.๑ แผนงาน การพาณิชย์

ที่	โครงการ	วัตถุประสงค์	เป้าหมาย (ผลผลิตโครงการ)	งบประมาณและที่ผ่านมา				ตัวชี้วัด (KPI)	ผลที่คาดว่าจะได้รับ	หน่วยงาน รับผิดชอบหลัก
				๒๕๖๑	๒๕๖๒	๒๕๖๓	๒๕๖๔			
๑	โครงการปรับปรุงคุณภาพน้ำประปาดื่มได้	เพื่อให้มีน้ำประปาสามารถบริโภคได้	หมู่บ้านที่ ๒,๗,๘,๑๐	๓๐๐,๐๐๐				น้ำประปามีคุณภาพ	ประชาชนมีน้ำประปาที่สะอาดดื่มได้	กองช่าง/ กป.ส่วน ภูมิภาค
๒	โครงการวางท่อระบายน้ำและซ่อมแซมท่อระบายน้ำภายในตำบล	เพื่อระบายน้ำท่วมในฤดูฝน	วางท่อระบายน้ำ ซ่อมแซมท่อระบายน้ำภายในตำบล	๒๐๐,๐๐๐				ท่อระบายน้ำระบายน้ำได้ดี	น้ำไม่ท่วมในฤดูฝน	กองช่าง/ ชลประทาน
๓	โครงการซ่อมแซมท่อส่งน้ำชลประทานจากโรงสูบน้ำพลังงานไฟฟ้าไปถึงทุ่งนาเสื่ออูม	เพื่อให้การส่งน้ำมีประสิทธิภาพ	ท่อส่งน้ำ หมู่ที่ ๑	๑๐๐,๐๐๐				ท่อส่งน้ำใช้งานได้ดีขึ้น	มีระบบส่งน้ำที่มีประสิทธิภาพ	กองช่าง
๔	โครงการก่อสร้างระบบประปาหมู่บ้าน (ถังแชมเปญ)	เพื่อให้ประชาชนมีน้ำประปาอย่างเพียงพอ	-หมู่บ้านที่ ๖ -หมู่บ้านที่ ๑๐	๗๐๐,๐๐๐				ประปาถังแชมเปญ หมู่ที่ ๖,๑๐	ประชาชนมีแหล่งน้ำใช้อย่างเพียงพอ	กองช่าง
๕	โครงการติดตั้งเครื่องสูบน้ำจากสระน้ำหมู่บ้านเข้าหอถังประปา	เพื่อให้ประชาชนมีน้ำประปาอย่างเพียงพอ	หมู่บ้านที่ ๖	๕๐,๐๐๐				เครื่องสูบน้ำสำหรับระบบประปา	ประชาชนมีน้ำประปาอย่างเพียงพอ	กองช่าง

## ๒. ยุทธศาสตร์การพัฒนาแหล่งน้ำ

### ๒.๑ แผนงาน การพาณิชย์

ที่	โครงการ	วัตถุประสงค์	เป้าหมาย (ผลผลิตโครงการ)	งบประมาณและที่ผ่านมา				ตัวชี้วัด (KPI)	ผลที่คาดว่าจะได้รับ	หน่วยงาน รับผิดชอบหลัก
				๒๕๖๑	๒๕๖๒	๒๕๖๓	๒๕๖๔			
๖	โครงการก่อสร้างระบบประปาขนาดใหญ่ -ริมแม่น้ำตาปี -ห้วยแม่ชี -ควนนิยม ม.๘	เพื่อให้ประชาชนมีน้ำประปาอย่างเพียงพอ	ประชาชนขนาดใหญ่ หมู่ที่ ๒,๗,๘			๓๐,๐๐๐,๐๐๐		ประชาชนขนาดใหญ่ ๓ แห่ง	ประชาชนมีแหล่งน้ำใช้อย่าเพียงพอ	กองช่าง/ อบจ./กรม ทรัพยากรน้ำ
๗	โครงการจัดซื้อภาชนะเก็บกักน้ำระดับครัวเรือน	เพื่อให้ประชาชนมีภาชนะเก็บกักน้ำสำรองน้ำไว้ในฤดูแล้ง	ถังน้ำขนาด ๑,๐๐๐ ลิตร จำนวน ๑๐๐ ใบ	๓๐๐,๐๐๐				ภาชนะเก็บกักน้ำ ขนาด ๑,๐๐๐ ลิตร	ประชาชนมีภาชนะเก็บกักน้ำ	กองช่าง
๘	โครงการติดตั้งหอถังสูงระบบประปาพร้อมถังรองสุมเหล็ก	เพื่อให้ประชาชนมีน้ำประปาอย่างเพียงพอ	หมู่ที่ ๘ (ศพด.ควนนิยม)	๓๐๐,๐๐๐				ระบบผลิตน้ำประปาเพียงพอ	มีน้ำประปาอุปโภคบริโภคเพียงพอ	กองช่าง
๙	โครงการขุดเจาะบ่อบาดาลพร้อมก่อสร้างระบบประปา	เพื่อให้ประชาชนมีน้ำประปาอย่างเพียงพอ	หมู่ที่ ๓,๖,๗,๘,๙,๑๐	๕๐๐,๐๐๐				ประปา จำนวน ๖ แห่ง	มีน้ำอุปโภคบริโภคเพียงพอ	กองช่าง
๑๐	โครงการก่อสร้างระบบส่งน้ำดิบเพื่อผลิตน้ำประปา	เพื่อให้การผลิตน้ำประปาเพียงพอ	หมู่ที่ ๑,๒	๑๐,๐๐๐,๐๐๐				ระบบส่งน้ำผลิตน้ำประปามีคุณภาพ	น้ำประปาเพียงพอในการอุปโภคบริโภค	กองช่าง/ อบจ.

## ๒.ยุทธศาสตร์การพัฒนาแหล่งน้ำ

### ๒.๑แผนงาน การพาณิชย์

ที่	โครงการ	วัตถุประสงค์	เป้าหมาย (ผลผลิตโครงการ)	งบประมาณและที่ผ่านมา				ตัวชี้วัด (KPI)	ผลที่คาดว่าจะได้รับ	หน่วยงาน รับผิดชอบหลัก
				๒๕๖๑	๒๕๖๒	๒๕๖๓	๒๕๖๔			
๑๑	โครงการติดตั้งเครื่องกรองน้ำในระดับครัวเรือน	เพื่อให้ประชาชนมีน้ำสะอาดบริโภค	ครัวเรือนในตำบล	๒๐๐,๐๐๐				เครื่องกรองน้ำในครัวเรือน	ประชาชนได้ดื่มน้ำสะอาด	กองช่าง
๑๒	โครงการก่อสร้างโรงผลิตน้ำดื่มพร้อมอุปกรณ์	เพื่อผลิตน้ำดื่มในหมู่บ้าน	หมู่ที่ ๔	๓๐๐,๐๐๐				โรงผลิตน้ำดื่มอย่างน้อย ๑ โรง	ประชาชนมีน้ำดื่มในหมู่บ้าน	กองช่าง
๑๓	โครงการปรับปรุงซ่อมแซมบ่อบาดาล/ล้างบ่อน้ำตื้น หมู่ที่ ๑-๑๐	เพื่อเก็บกักน้ำและมีน้ำสะอาดไว้ใช้ในฤดูฝน	หมู่ที่ ๑-๑๐	๔๐,๐๐๐				บ่อน้ำตื้นสามารถเก็บกักน้ำไว้ใช้ในฤดูแล้งได้	มีบ่อเก็บกักน้ำและมีน้ำสะอาดไว้ใช้ในฤดูแล้ง	กองช่าง
๑๔	โครงการซ่อมแซม/ปรับปรุงระบบประปาภายในหมู่บ้าน	เพื่อซ่อมแซมระบบที่ชำรุดเสียหายให้สามารถใช้งานได้	ระบบประปาที่ชำรุดเสียหายในตำบล	๓๐๐,๐๐๐				ระบบประปาที่มีมาตรฐาน	ประชาชนมีน้ำใช้อย่างเพียงพอ	กองช่าง
๑๕	โครงการขยายเขตประปาหมู่บ้าน	เพื่อให้ครัวเรือนที่ไม่มีน้ำอุปโภค-บริโภค ได้มีน้ำอย่างเพียงพอ	ครัวเรือนที่ไม่มีประปาใช้ในตำบล	๒๐๐,๐๐๐				ครัวเรือนมีน้ำประปาใช้เพิ่มขึ้น	ราษฎรมีน้ำบริโภคอุปโภคอย่างเพียงพอและทั่วถึง	กองช่าง
๑๖	โครงการเชื่อมต่อการประปาส่วนส่วนภูมิภาคสู่ระดับตำบล	เพื่อให้ประชาชนมีน้ำอุปโภค บริโภคอย่างเพียงพอ	ประชาชนผู้ใช้น้ำ หมู่ที่ ๑-๑๐		๓๐๐,๐๐๐			ระบบน้ำประปาเพียงพอ	ประชาชนมีน้ำอุปโภคบริโภคอย่างเพียงพอ	กองช่าง/ กปป.ส่วนภูมิภาค

## ๒. ยุทธศาสตร์การพัฒนาแหล่งน้ำ

### ๒.๑ แผนงาน การพาณิชย์

ที่	โครงการ	วัตถุประสงค์	เป้าหมาย (ผลผลิตโครงการ)	งบประมาณและที่ผ่านมา				ตัวชี้วัด (KPI)	ผลที่คาดว่าจะได้รับ	หน่วยงาน รับผิดชอบหลัก
				๒๕๖๑	๒๕๖๒	๒๕๖๓	๒๕๖๔			
๑๗	โครงการติดตั้งเครื่องทำน้ำดื่มประจำหมู่บ้าน	เพื่อให้ประชาชนมีน้ำดื่มสะอาดเพียงพอ	หมู่ที่ ๑-๑๐		๓๐๐,๐๐๐			เครื่องทำน้ำดื่มประจำหมู่บ้าน	ประชาชนมีน้ำดื่มสะอาดเพียงพอ	กองช่าง
๑๘	โครงการซ่อมแซมเครื่องทำน้ำดื่มประจำหมู่บ้าน	เพื่อซ่อมแซมเครื่องทำน้ำดื่มที่ชำรุด	หมู่ที่ ๑-๑๐		๑๐๐,๐๐๐			เครื่องทำน้ำดื่มมีมาตรฐาน	เครื่องทำน้ำดื่มสามารถผลิตน้ำดื่มได้เป็นปกติเพียงพอ	กองช่าง
๑๙	โครงการก่อสร้างถังเก็บน้ำประปาประจำหมู่บ้าน	เพื่อเก็บน้ำประปาไว้ใช้ภายในหมู่บ้าน	๑๐ ถึง หมู่ที่ ๑-๑๐	๕๐๐,๐๐๐				ถังเก็บน้ำประปาประจำหมู่บ้าน	มีถังเก็บน้ำประปาไว้ใช้ภายในหมู่บ้าน	กองช่าง

## ๒. ยุทธศาสตร์การพัฒนาแหล่งน้ำ

### ๒.๑ แผนงาน สาธารณสุข

ที่	โครงการ	วัตถุประสงค์	เป้าหมาย (ผลผลิตโครงการ)	งบประมาณและที่ผ่านมา				ตัวชี้วัด (KPI)	ผลที่คาดว่าจะได้รับ	หน่วยงาน รับผิดชอบหลัก
				๒๕๖๑	๒๕๖๒	๒๕๖๓	๒๕๖๔			
๑	โครงการตรวจสอบ คุณภาพน้ำประปา หมู่บ้าน	เพื่อให้น้ำประปาใน หมู่บ้านมีคุณภาพ	หมู่ที่ ๑-๑๐	๕๐,๐๐๐				น้ำประปาใน หมู่บ้านมี คุณภาพ	ประชาชนมี น้ำประปา อุปโภคที่มี คุณภาพ	สำนักปลัด/ สาธารณสุข
๒	โครงการอบรมการ ใช้น้ำอย่างรู้คุณค่า สร้างประโยชน์ลด มลภาวะ	เพื่อกระตุ้นให้ ประชาชนมีการ ประหยัดน้ำประปา	หมู่ที่ ๑-๑๐	๓๐,๐๐๐				ผู้เข้าร่วมอบรม ตระหนักถึง ความสำคัญใน การใช้ น้ำประปา	ประชาชน ตระหนักถึง การใช้ น้ำประปา	สำนักปลัด
๓	โครงการรักษา คุณภาพน้ำใน แม่น้ำ/คลอง/ห้วย/ หนอง/บึงในตำบล	เพื่อรักษาคุณภาพ น้ำแม่น้ำ/คลอง/ ห้วย/หนอง/บึงใน ตำบล	หมู่ที่ ๑-๑๐		๕๐,๐๐๐			คุณภาพน้ำใน แม่น้ำลำคลองดี ขึ้น	คุณภาพน้ำใน แม่น้ำลำคลอง ได้รับการดูแล	สำนักปลัด

ก.ยุทธศาสตร์จังหวัด ยุทธศาสตร์ที่ ๓ การเชื่อมโยงเส้นทางคมนาคมและศูนย์โลจิสติกส์

ข.ยุทธศาสตร์การพัฒนาขององค์กรปกครองส่วนท้องถิ่นในเขตจังหวัด ยุทธศาสตร์ที่ ๓ พัฒนาโครงสร้างพื้นฐาน

๓.ยุทธศาสตร์การพัฒนาโครงสร้างพื้นฐาน

๓.๑แผนงาน เคหะและชุมชน

ที่	โครงการ	วัตถุประสงค์	เป้าหมาย (ผลผลิตโครงการ)	งบประมาณและที่ผ่านมา				ตัวชี้วัด (KPI)	ผลที่คาดว่าจะ ได้รับ	หน่วยงาน รับผิดชอบหลัก
				๒๕๖๑	๒๕๖๒	๒๕๖๓	๒๕๖๔			
๑	โครงการก่อสร้าง ถนนลาดยางแอส ฟัลท์ติกคอนกรีต สายบ้านไผ่ปูน-แม่ น้ำตาปี หมู่ที่ ๑	ราษฎรมีเส้นทางใช้ สะดวก	กว้าง ๖ เมตร ยาว ๑,๒๐๐ เมตร	๔,๕๐๐,๐๐๐				ถนนลาดยาง ๑,๒๐๐ เมตร	ราษฎรใช้ถนน สะดวก,ลด อุบัติเหตุ	กองช่าง
๒	โครงการก่อสร้างถนน คอนกรีตเสริมเหล็ก สายบ้านควนกลาง- บ้านไผ่ปูน หมู่ที่ ๑	ราษฎรมีเส้นทางใช้ สะดวก	กว้าง ๖ เมตร ยาว ๕๐๐ เมตร	๒,๕๐๐,๐๐๐				ถนนลาดยาง ๕๐๐ เมตร	ราษฎรใช้ถนน สะดวก,ลด อุบัติเหตุ	กองช่าง
๓	โครงการก่อสร้าง ถนนคอนกรีตเสริม เหล็กสายบ้านคลอง เสื่ออุม-แม่น้ำตาปี หมู่ที่ ๑	ราษฎรมีเส้นทางใช้ สะดวก	กว้าง ๖ เมตร ยาว ๓๓๐ เมตร	๒,๐๐๐,๐๐๐				ถนน คสล. ยาว ๓๓๐ เมตร	ราษฎรใช้ถนน สะดวก,ลด อุบัติเหตุ	กองช่าง
๔	โครงการก่อสร้าง ถนนลาดยางแอส ฟัลท์ติกคอนกรีต ซอยทุ่งนาเสื่ออุม- ท่าตันไทร	ราษฎรมีเส้นทางใช้ สะดวก	กว้าง ๖ เมตร ยาว ๒,๒๕๐ เมตร		๖,๕๐๐,๐๐๐			ถนน ลาดยาง ยาว ๒,๒๕๐ เมตร	ราษฎรใช้ถนน สะดวก,ลด อุบัติเหตุ	กองช่าง

### ๓.ยุทธศาสตร์การพัฒนาโครงสร้างพื้นฐาน

#### ๓.๑แผนงาน เคหะและชุมชน

ที่	โครงการ	วัตถุประสงค์	เป้าหมาย (ผลผลิตโครงการ)	งบประมาณและที่ผ่านมา				ตัวชี้วัด (KPI)	ผลที่คาดว่าจะได้รับ	หน่วยงาน รับผิดชอบหลัก
				๒๕๖๑	๒๕๖๒	๒๕๖๓	๒๕๖๔			
๕	โครงการก่อสร้างถนนคอนกรีตบ้านต้น สะท้อน-แม่น้ำตาปี หมู่ที่ ๑	ราษฎรมีเส้นทางใช้สะดวก	กว้าง ๖ เมตร ยาว ๑,๒๐๐ เมตร		๔,๘๐๐,๐๐๐			ถนน คสล. ยาว ๑,๒๐๐ เมตร	ราษฎรใช้ถนน สะดวก,ลดอุบัติเหตุ	กองช่าง
๖	โครงการก่อสร้างถนนคอนกรีตเสริมเหล็ก ซอยบ้านเสื่ออูม-ถนนสายสุขาภิบาลย่านดินแดง	ราษฎรมีเส้นทางใช้สะดวก	กว้าง ๖ เมตร ยาว ๑,๘๐๐ เมตร		๘,๐๐๐,๐๐๐			ถนน คสล. ยาว ๑,๘๐๐ เมตร	ราษฎรใช้ถนน สะดวก,ลดอุบัติเหตุ	กองช่าง
๗	โครงการก่อสร้างถนนคอนกรีตเสริมเหล็กทางเข้า/ทางออก รร.บ้านโคกมะม่วง หมู่ที่ ๑	ราษฎรมีเส้นทางใช้สะดวก	กว้าง ๔ เมตร ยาว ๔๐๐ เมตร			๗๐๐,๐๐๐		ถนน คสล. ยาว ๔๐๐ เมตร	ราษฎรใช้ถนน สะดวก,ลดอุบัติเหตุ	กองช่าง
๘	โครงการก่อสร้างถนนคอนกรีตสายไล่ไก่-เขตถนนคอนกรีตสายบ้านกันทลา หมู่ที่ ๒	ราษฎรมีเส้นทางใช้สะดวก	กว้าง ๖ เมตร ยาว ๑,๑๐๐ เมตร		๔,๖๐๐,๐๐๐			ถนน คสล. ยาว ๑,๑๐๐ เมตร	ราษฎรใช้ถนน สะดวก,ลดอุบัติเหตุ	กองช่าง
๙	โครงการก่อสร้างถนนคอนกรีตซอยประปาหมู่บ้าน หมู่ที่ ๑	ราษฎรมีเส้นทางใช้สะดวก	กว้าง ๖ เมตร ยาว ๔๐๐ เมตร		๒,๐๐๐,๐๐๐			ถนน คสล. ยาว ๔๐๐ เมตร	ราษฎรใช้ถนน สะดวก,ลดอุบัติเหตุ	กองช่าง



### ๓. ยุทธศาสตร์การพัฒนาโครงสร้างพื้นฐาน

#### ๓.๑ แผนงาน เคหะและชุมชน

ที่	โครงการ	วัตถุประสงค์	เป้าหมาย (ผลผลิตโครงการ)	งบประมาณและที่ผ่านมา				ตัวชี้วัด (KPI)	ผลที่คาดว่าจะได้รับ	หน่วยงาน รับผิดชอบหลัก
				๒๕๖๑	๒๕๖๒	๒๕๖๓	๒๕๖๔			
๑๐ **	โครงการก่อสร้างถนน บุกเบิกสายโยธา-บ้าน นายโสภา ตลิ่งพันซ์ หมู่ที่ ๑	ราษฎรมีเส้นทางใช้ สะดวก	กว้าง ๔ เมตร ยาว ๑,๒๐๐ เมตร			๗๐๐,๐๐๐		ถนน บุกเบิก. ยาว ๑,๒๐๐ เมตร	ราษฎรใช้ถนน สะดวก,ลด อุบัติเหตุ	กองช่าง
๑๑	โครงการก่อสร้างเนิน ลูกระนาดถนนหน้า โรงเรียนบ้านโคก มะม่วง หมู่ที่ ๑	เพื่อความปลอดภัย บนท้องถนน	กว้าง ๔ เมตร ยาว ๗๕ เมตร		๑๐๐,๐๐๐			เพิ่มความ ปลอดภัยบน ท้องถนน	ราษฎรใช้ถนน อย่าง ปลอดภัย,ลด อุบัติเหตุ	กองช่าง
๑๒	โครงการก่อสร้างถนน คอนกรีตเสริมเหล็ก สายบ้านนายสะอั้น- บ้านนางสุจิตรา หมู่ที่ ๒	ราษฎรมีเส้นทางใช้ สะดวก	กว้าง ๔ เมตร ยาว ๒๐๐ เมตร	๕๐๐,๐๐๐				ถนน คสล. ยาว ๒๐๐ เมตร	ราษฎรใช้ถนน สะดวก,ลด อุบัติเหตุ	กองช่าง
๑๓	โครงการก่อสร้างถนน คอนกรีตเสริมเหล็ก สายรอบวัดกันหลา หมู่ ที่ ๒	ราษฎรมีเส้นทางใช้ สะดวก	กว้าง ๔ เมตร ยาว ๔๐๐ เมตร	๖๐๐,๐๐๐				ถนน คสล. ยาว ๔๐๐ เมตร	ราษฎรใช้ถนน สะดวก,ลด อุบัติเหตุ	กองช่าง
๑๔	โครงการก่อสร้างถนน คอนกรีตเสริมเหล็ก บ้านนางมาลี-วัดกัน หลา หมู่ที่ ๒	ราษฎรมีเส้นทางใช้ สะดวก	กว้าง ๔ เมตร ยาว ๘๐๐ เมตร	๑,๒๐๐,๐๐๐				ถนน คสล. ยาว ๔๐๐ เมตร	ราษฎรใช้ถนน สะดวก,ลด อุบัติเหตุ	กองช่าง
๑๕	โครงการก่อสร้างถนน คอนกรีตเสริมเหล็ก หน้าบ้านนางนาม- บ้านนางวิมล หมู่ที่ ๒	ราษฎรมีเส้นทางใช้ สะดวก	กว้าง ๔ เมตร ยาว ๗๕๐ เมตร		๑,๑๐๐,๐๐๐			ถนน คสล. ยาว ๗๕๐ เมตร	ราษฎรใช้ถนน สะดวก,ลด อุบัติเหตุ	กองช่าง

### ๓. ยุทธศาสตร์การพัฒนาโครงสร้างพื้นฐาน

#### ๓.๑ แผนงาน เคหะและชุมชน

ที่	โครงการ	วัตถุประสงค์	เป้าหมาย (ผลผลิตโครงการ)	งบประมาณและที่ผ่านมา				ตัวชี้วัด (KPI)	ผลที่คาดว่าจะได้รับ	หน่วยงาน รับผิดชอบหลัก
				๒๕๖๑	๒๕๖๒	๒๕๖๓	๒๕๖๔			
๑๖	โครงการก่อสร้างถนนคอนกรีตเสริมเหล็กสายสามแยกวัดกันหลา หมู่ที่ ๒	ราษฎรมีเส้นทางใช้สะดวก	กว้าง ๔ เมตร ยาว ๔๐๐ เมตร		๖๐๐,๐๐๐			ถนน คสล. ยาว ๔๐๐ เมตร	ราษฎรใช้ถนนสะดวก,ลดอุบัติเหตุ	กองช่าง
๑๗**	โครงการก่อสร้างถนนคอนกรีตสายควนมหาลา หมู่ที่ ๒	ราษฎรมีเส้นทางใช้สะดวก	กว้าง ๔ เมตร ยาว ๑๕๐ เมตร		๓๐๐,๐๐๐			ถนน คสล. ยาว ๑๕๐ เมตร	ราษฎรใช้ถนนสะดวก,ลดอุบัติเหตุ	กองช่าง
๑๘	โครงการก่อสร้างถนนลาดยางสายบ้านบางไผ่-บ้านทุ่งมหาชัย หมู่ที่ ๓	ราษฎรมีเส้นทางใช้สะดวก	กว้าง ๖ เมตร ยาว ๒,๒๐๐ เมตร	๘,๕๐๐,๐๐๐				ถนน ลาดยาง. ยาว ๒,๒๐๐ เมตร	ราษฎรใช้ถนนสะดวก,ลดอุบัติเหตุ	กองช่าง/อบจ.
๑๙	โครงการก่อสร้างถนนลาดยางแอสฟัลท์ติกคอนกรีตสายบ้านทุ่งมหาชัย ม. ๔-ถนนสายทุ่งใหญ่พระแสง	ราษฎรมีเส้นทางใช้สะดวก	กว้าง ๖ เมตร ยาว ๒,๐๐๐ เมตร	๘,๐๐๐,๐๐๐				ถนน ลาดยาง. ยาว ๒,๐๐๐ เมตร	ราษฎรใช้ถนนสะดวก,ลดอุบัติเหตุ	กองช่าง

### ๓. ยุทธศาสตร์การพัฒนาโครงสร้างพื้นฐาน

#### ๓.๑ แผนงาน เคหะและชุมชน

ที่	โครงการ	วัตถุประสงค์	เป้าหมาย (ผลผลิตโครงการ)	งบประมาณและที่ผ่านมา				ตัวชี้วัด (KPI)	ผลที่คาดว่าจะได้รับ	หน่วยงาน รับผิดชอบหลัก
				๒๕๖๑	๒๕๖๒	๒๕๖๓	๒๕๖๔			
๒๐	โครงการก่อสร้างถนนคอนกรีตเสริมเหล็กซอยเมืองแก้ว (ซอยบ้านนายค้วน) หมู่ที่ ๓	ราษฎรมีเส้นทางใช้สะดวก	กว้าง ๔ เมตร ยาว ๑,๕๐๐ เมตร	๘,๐๐๐,๐๐๐				ถนน คสล. ยาว ๑,๕๐๐ เมตร	ราษฎรใช้ถนนสะดวก, ลดอุบัติเหตุ	กองช่าง
๒๑	โครงการก่อสร้างถนนคอนกรีตเสริมเหล็กซอยมียาชาว่า หมู่ที่ ๓	ราษฎรมีเส้นทางใช้สะดวก	กว้าง ๔ เมตร ยาว ๑,๒๐๐ เมตร		๖,๕๐๐,๐๐๐			ถนน คสล. ยาว ๑,๒๐๐ เมตร	ราษฎรใช้ถนนสะดวก, ลดอุบัติเหตุ	กองช่าง
๒๒	โครงการก่อสร้างถนนคอนกรีตเสริมเหล็กซอยเพชรสวัสดิ์ (ซอยบ้านนายภิญโญ) หมู่ที่ ๓	ราษฎรมีเส้นทางใช้สะดวก	กว้าง ๔ เมตร ยาว ๑,๕๐๐ เมตร		๔,๐๐๐,๐๐๐	๔,๐๐๐,๐๐๐		ถนน คสล. ยาว ๑,๕๐๐ เมตร	ราษฎรใช้ถนนสะดวก, ลดอุบัติเหตุ	กองช่าง
๒๓	โครงการก่อสร้างถนนคอนกรีตเสริมเหล็กซอยพูลพจน์ (ซอยบ้านนางเจียม) หมู่ที่ ๓	ราษฎรมีเส้นทางใช้สะดวก	กว้าง ๔ เมตร ยาว ๕๐๐ เมตร			๗๐๐,๐๐๐		ถนน คสล. ยาว ๕๐๐ เมตร	ราษฎรใช้ถนนสะดวก, ลดอุบัติเหตุ	กองช่าง
๒๔ **	โครงการก่อสร้างถนนคอนกรีตเสริมเหล็กซอยคล้ายทองคำ(ซอยบ้านนายลอบ) หมู่ที่ ๓	ราษฎรมีเส้นทางใช้สะดวก	กว้าง ๔ เมตร ยาว ๗๐๐ เมตร			๕๐๐,๐๐๐	๕๐๐,๐๐๐	ถนน คสล. ยาว ๗๐๐ เมตร	ราษฎรใช้ถนนสะดวก, ลดอุบัติเหตุ	กองช่าง

### ๓. ยุทธศาสตร์การพัฒนาโครงสร้างพื้นฐาน

#### ๓.๑ แผนงาน เคหะและชุมชน

ที่	โครงการ	วัตถุประสงค์	เป้าหมาย (ผลผลิตโครงการ)	งบประมาณและที่ผ่านมา				ตัวชี้วัด (KPI)	ผลที่คาดว่าจะได้รับ	หน่วยงาน รับผิดชอบหลัก
				๒๕๖๑	๒๕๖๒	๒๕๖๓	๒๕๖๔			
๒๕	โครงการก่อสร้าง ถนนลาดยางซอย ปาล์มทองคำ(สาย บ้านนายเชื้อ) หมู่ที่ ๔	ราษฎรมีเส้นทางใช้ สะดวก	กว้าง ๖ เมตร ยาว ๑,๘๐๐ เมตร	๗,๐๐๐,๐๐๐				ถนนลาดยาง ยาว ๑,๘๐๐ เมตร	ราษฎรใช้ ถนนสะดวก ,ลดอุบัติเหตุ	กองช่าง
๒๖	โครงการก่อสร้าง ถนนลาดยางแอส ฟัลท์ติกคอนกรีตสาย บ้านนายจรูญ ถิ่น สะท้อน หมู่ที่ ๔	ราษฎรมีเส้นทางใช้ สะดวก	กว้าง ๔ เมตร ยาว ๓๐๐ เมตร	๑,๐๐๐,๐๐๐				ถนนลาดยาง ยาว ๓๐๐ เมตร	ราษฎรใช้ ถนนสะดวก ,ลดอุบัติเหตุ	กองช่าง
๒๗	โครงการก่อสร้าง ถนนลาดยางแอส ฟัลท์ติกคอนกรีต ซอยสามพี่น้อง หมู่ ที่ ๔	ราษฎรมีเส้นทางใช้ สะดวก	กว้าง ๖ เมตร ยาว ๔๐๐ เมตร	๑,๕๐๐,๐๐๐				ถนนลาดยาง ยาว ๔๐๐ เมตร	ราษฎรใช้ ถนนสะดวก ,ลดอุบัติเหตุ	กองช่าง
๒๘	โครงการก่อสร้าง ถนนลาดยางสาย สามแยกบ้านควน มหาชัย-บ้านนาย ประชา(ซอยเทพ ทองรีสอร์ท)หมู่ที่ ๔	ราษฎรมีเส้นทางใช้ สะดวก	กว้าง ๖ เมตร ยาว ๑,๘๐๐ เมตร		๗,๐๐๐,๐๐๐			ถนนลาดยาง ยาว ๑,๘๐๐ เมตร	ราษฎรใช้ ถนนสะดวก ,ลดอุบัติเหตุ	กองช่าง

### ๓. ยุทธศาสตร์การพัฒนาโครงสร้างพื้นฐาน

#### ๓.๑ แผนงาน เคหะและชุมชน

ที่	โครงการ	วัตถุประสงค์	เป้าหมาย (ผลผลิตโครงการ)	งบประมาณและที่ผ่านมา				ตัวชี้วัด (KPI)	ผลที่คาดว่าจะได้รับ	หน่วยงาน รับผิดชอบหลัก
				๒๕๖๑	๒๕๖๒	๒๕๖๓	๒๕๖๔			
๒๙ **	โครงการบุกเบิก ถนนสายบ้านนาย วิโรจน์ ถิ่นสะท้อน -สระน้ำบางตึง ม.๔	ราษฎรมีเส้นทางใช้ สะดวก	กว้าง ๔ เมตร ยาว ๙๐๐ เมตร		๕๐๐,๐๐๐			ถนนบุกเบิก ยาว ๙๐๐ เมตร	ราษฎรใช้ ถนนสะดวก ,ลดอุบัติเหตุ	กองช่าง
๓๐	โครงการก่อสร้าง ถนนคอนกรีตเสริม เหล็กสายหน้าวัด เมรัย-บ้านนางวัน (ต่อเนื่อง) หมู่ที่ ๕	ราษฎรมีเส้นทางใช้ สะดวก	กว้าง ๔ เมตร ยาว ๒๐๐ เมตร	๕๐๐,๐๐๐				ถนน คสล. ยาว ๒๐๐ เมตร	ราษฎรใช้ ถนนสะดวก ,ลดอุบัติเหตุ	กองช่าง
๓๑	โครงการก่อสร้าง ถนนลาดยางแอส ฟัลท์ติกคอนกรีต สายหน้าวัดเมธา วนาราม ม.๕-สาย เมรัย โตรม	ราษฎรมีเส้นทางใช้ สะดวก	กว้าง ๔ เมตร ยาว ๕๐๐ เมตร	๒,๐๐๐,๐๐๐				ถนน ลาดยาง. ยาว ๕๐๐ เมตร	ราษฎรใช้ ถนนสะดวก ,ลดอุบัติเหตุ	กองช่าง
๓๒	โครงการก่อสร้าง ถนนลาดยางสาย บ้านไม้งาม-ถนน โยธา หมู่ที่ ๕	ราษฎรมีเส้นทางใช้ สะดวก	กว้าง ๖ เมตร ยาว ๒,๒๐๐ เมตร	๘,๐๐๐,๐๐๐				ถนน ลาดยาง. ยาว ๒,๒๐๐ เมตร	ราษฎรใช้ ถนนสะดวก ,ลดอุบัติเหตุ	กองช่าง

### ๓. ยุทธศาสตร์การพัฒนาโครงสร้างพื้นฐาน

#### ๓.๑ แผนงาน เคหะและชุมชน

ที่	โครงการ	วัตถุประสงค์	เป้าหมาย (ผลผลิตโครงการ)	งบประมาณและที่ผ่านมา				ตัวชี้วัด (KPI)	ผลที่คาดว่าจะได้รับ	หน่วยงาน รับผิดชอบหลัก
				๒๕๖๑	๒๕๖๒	๒๕๖๓	๒๕๖๔			
๓๓	โครงการก่อสร้างถนนลาดยางแอสฟัลท์ติกคอนกรีตหน้า ศพด.เมรัย-หวนเมรัย หมู่ที่ ๕	ราษฎรมีเส้นทางใช้สะดวก	กว้าง ๔ เมตร ยาว ๓๕๐ เมตร		๘๐๐,๐๐๐			ถนนลาดยาง ยาว ๓๕๐ เมตร	ราษฎรใช้ถนนสะดวก,ลดอุบัติเหตุ	กองช่าง
๓๔ **	โครงการก่อสร้างถนนคอนกรีตเสริมเหล็กสายบ้านนายธรรมณู-บ้านนายสมภักดิ์ หมู่ที่ ๕	ราษฎรมีเส้นทางใช้สะดวก	กว้าง ๔ เมตร ยาว ๔๕๐ เมตร		๗๐๐,๐๐๐			ถนนลาดยาง ยาว ๓๕๐ เมตร	ราษฎรใช้ถนนสะดวก,ลดอุบัติเหตุ	กองช่าง
๓๕	โครงการก่อสร้างถนนลาดยางสายปลายคลอง-บ้านนางล้วน หมู่ที่ ๖	ราษฎรมีเส้นทางใช้สะดวก	กว้าง ๖ เมตร ยาว ๑,๑๕๐ เมตร	๔,๓๐๐,๐๐๐				ถนนลาดยาง ยาว ๑,๑๕๐ เมตร	ราษฎรใช้ถนนสะดวก,ลดอุบัติเหตุ	กองช่าง
๓๖	โครงการบุกเบิกถนนห้วยทรายขาว-ปลายคลอง หมู่ที่ ๖	ราษฎรมีเส้นทางใช้สะดวก	กว้าง ๖ เมตร ยาว ๑,๕๐๐ เมตร	๕๐๐,๐๐๐				ถนนบุกเบิก ยาว ๑,๕๐๐ เมตร	ราษฎรใช้ถนนสะดวก,ลดอุบัติเหตุ	กองช่าง

### ๓. ยุทธศาสตร์การพัฒนาโครงสร้างพื้นฐาน

#### ๓.๑ แผนงาน เคหะและชุมชน

ที่	โครงการ	วัตถุประสงค์	เป้าหมาย (ผลผลิตโครงการ)	งบประมาณและที่ผ่านมา				ตัวชี้วัด (KPI)	ผลที่คาดว่าจะได้รับ	หน่วยงาน รับผิดชอบหลัก
				๒๕๖๑	๒๕๖๒	๒๕๖๓	๒๕๖๔			
๓๗	โครงการก่อสร้างถนนลาดยางแบบแอสฟัลท์ติกคอนกรีตสายบ้านนายเพชร-ห้วยทรายขาว หมู่ที่ ๖	ราษฎรมีเส้นทางใช้สะดวก	กว้าง ๖ เมตร ยาว ๖๕๐ เมตร	๒,๐๐๐,๐๐๐				ถนนลาดยาง ยาว ๖๕๐ เมตร	ราษฎรใช้ถนนสะดวก, ลดอุบัติเหตุ	กองช่าง
๓๘	โครงการบุกเบิกถนนสายแยกทุ่งนาบันเทิง-สวนนายเพชร หมู่ที่ ๖	ราษฎรมีเส้นทางใช้สะดวก	กว้าง ๖ เมตร ยาว ๑,๑๐๐ เมตร		๔๐๐,๐๐๐			ถนนบุกเบิก ยาว ๑,๑๐๐ เมตร	ราษฎรใช้ถนนสะดวก, ลดอุบัติเหตุ	กองช่าง
๓๙	โครงการบุกเบิกถนนสายนางวันดี ม.๖-คลองกันหลา	ราษฎรมีเส้นทางใช้สะดวก	กว้าง ๖ เมตร ยาว ๑,๕๐๐ เมตร		๕๐๐,๐๐๐			ถนนบุกเบิก ยาว ๑,๕๐๐ เมตร	ราษฎรใช้ถนนสะดวก, ลดอุบัติเหตุ	กองช่าง
๔๐	โครงการก่อสร้างถนนคอนกรีตเสริมเหล็กสายบ้านนายผ่อง-คลองหินปูน (โคกมะเดื่อ) ม.๖	ราษฎรมีเส้นทางใช้สะดวก	กว้าง ๔ เมตร ยาว ๙๐๐ เมตร			๓,๐๐๐,๐๐๐		ถนน คสล. ยาว ๙๐๐ เมตร	ราษฎรใช้ถนนสะดวก, ลดอุบัติเหตุ	กองช่าง

### ๓. ยุทธศาสตร์การพัฒนาโครงสร้างพื้นฐาน

#### ๓.๑ แผนงาน เคหะและชุมชน

ที่	โครงการ	วัตถุประสงค์	เป้าหมาย (ผลผลิตโครงการ)	งบประมาณและที่ผ่านมา				ตัวชี้วัด (KPI)	ผลที่คาดว่าจะได้รับ	หน่วยงาน รับผิดชอบหลัก
				๒๕๖๑	๒๕๖๒	๒๕๖๓	๒๕๖๔			
๔๑	โครงการก่อสร้างถนนคอนกรีตเสริมเหล็กสายบ้านนายน้ำว-หมู่ที่ ๔ บ้านควนมหาชัย	ราษฎรมีเส้นทางใช้สะดวก	กว้าง ๔ เมตร ยาว ๑,๕๐๐ เมตร				๔,๕๐๐,๐๐๐	ถนน คสล. ยาว ๑,๕๐๐ เมตร	ราษฎรใช้ ถนนสะดวก ,ลดอุบัติเหตุ	กองช่าง
๔๒	โครงการขยายถนน สายเมรัย-โตรม	ราษฎรมีเส้นทางใช้สะดวก	ขยายช่องทางสายเมรัย-โตรม ม.๖,๘				๓,๐๐๐,๐๐๐	ถนนที่มีมาตรฐาน	ราษฎรใช้ ถนนสะดวก ,ลดอุบัติเหตุ	กองช่าง/ทางหลวงชนบท
๔๓	โครงการขยายถนนสายพระแสง-ทุ่งใหญ่	ราษฎรมีเส้นทางใช้สะดวก	ขยายช่องทางสายเมรัย-โตรม ม.๖,๘				๓,๐๐๐,๐๐๐	ถนนที่มีมาตรฐาน	ราษฎรใช้ ถนนสะดวก ,ลดอุบัติเหตุ	กองช่าง/ทางหลวงชนบท/แขวงการทาง
๔๔ **	โครงการก่อสร้างถนนบุกเบิกรอบอ่างเก็บน้ำห้วยทรายขาว หมู่ที่ ๖	มีเส้นทางใช้สะดวก	กว้าง ๖ เมตร ยาว ๖๐๐ เมตร			๒๐๐,๐๐๐		ถนนบุกเบิก ยาว ๖๐๐ เมตร	ราษฎรใช้ ถนนสะดวก ,ลดอุบัติเหตุ	กองช่าง
๔๕	โครงการก่อสร้างถนนคอนกรีตเสริมเหล็กซอยหลังเขา (ต่อเนื่อง) หมู่ที่ ๗	ราษฎรมีเส้นทางใช้สะดวก	กว้าง ๖ เมตร ยาว ๓,๐๐๐ เมตร	๑๓,๐๐๐,๐๐๐				ถนน คสล. ยาว ๓,๐๐๐ เมตร	ราษฎรใช้ ถนนสะดวก ,ลดอุบัติเหตุ	กองช่าง



### ๓. ยุทธศาสตร์การพัฒนาโครงสร้างพื้นฐาน

#### ๓.๑ แผนงาน เคหะและชุมชน

ที่	โครงการ	วัตถุประสงค์	เป้าหมาย (ผลผลิตโครงการ)	งบประมาณและที่ผ่านมา				ตัวชี้วัด (KPI)	ผลที่คาดว่าจะได้รับ	หน่วยงาน รับผิดชอบหลัก
				๒๕๖๑	๒๕๖๒	๒๕๖๓	๒๕๖๔			
๔๖	โครงการก่อสร้างถนนคอนกรีตเสริมเหล็กสายสำนักสงฆ์อุทิศประดิษฐาราม ม.๙ – บ้านคลองเพ็ง ม.๗ ต.ไทรทอง อ.ชัยบุรี	มีเส้นทางใช้ สะดวก	กว้าง ๖ เมตร ยาว ๒,๐๐๐ เมตร	๔,๗๐๐,๐๐๐				ถนน คสล. ยาว ๒,๐๐๐ เมตร	ราษฎรใช้ ถนนสะดวก ,ลดอุบัติเหตุ	กองช่าง
๔๗	โครงการบุกเบิกถนนซอยนายหัวชอบ ม.๗-หมู่ที่ ๑๑ ต.ไทรซิ่ง	มีเส้นทางใช้ สะดวก	กว้าง ๖ เมตร ยาว ๔๐๐ เมตร		๓๐๐,๐๐๐			ถนน บุกเบิก. ยาว ๔๐๐ เมตร	ราษฎรใช้ ถนนสะดวก ,ลดอุบัติเหตุ	กองช่าง
๔๘	โครงการก่อสร้างถนนคอนกรีตทางเข้าป่าชุมชนห้วยแม่ชี ม.๗	มีเส้นทางใช้ สะดวก	กว้าง ๔ เมตร ยาว ๑๐๐ เมตร		๕๐๐,๐๐๐			ถนน คสล. ยาว ๑๐๐ เมตร	ราษฎรใช้ ถนนสะดวก ,ลดอุบัติเหตุ	กองช่าง
๔๙ **	โครงการก่อสร้างถนนลาดยางแอสฟัลท์ติกคอนกรีตสายโยธา-คลองหินदान หมู่ที่ ๗	มีเส้นทางใช้ สะดวก	กว้าง ๖ เมตร ยาว ๑๐,๕๐๐ เมตร				๑๔,๐๐๐,๐๐๐	ถนน ลาดยาง. ยาว ๑๐,๕๐๐ เมตร	ราษฎรใช้ ถนนสะดวก ,ลดอุบัติเหตุ	กองช่าง/อบจ./ ทางหลวง ชนบท/กรม ส่งเสริมฯ
๕๐	โครงการขยายผิวจราจร คสล.สายหน้าศพด.ควนนิยม ม.๘-ถนนพระแสง-ทุ่งใหญ่	มีเส้นทางใช้ สะดวก	กว้าง ๒ เมตร ยาว ๑๒๐ เมตร	๒๐๐,๐๐๐				ถนน คสล.ได้ มาตรฐาน ยาว ๑๒๐ เมตร	ราษฎรใช้ ถนนสะดวก ,ลดอุบัติเหตุ	กองช่าง

### ๓. ยุทธศาสตร์การพัฒนาโครงสร้างพื้นฐาน

#### ๓.๑ แผนงาน เคหะและชุมชน

ที่	โครงการ	วัตถุประสงค์	เป้าหมาย (ผลผลิตโครงการ)	งบประมาณและที่ผ่านมา				ตัวชี้วัด (KPI)	ผลที่คาดว่าจะได้รับ	หน่วยงาน รับผิดชอบหลัก
				๒๕๖๑	๒๕๖๒	๒๕๖๓	๒๕๖๔			
๕๑	โครงการก่อสร้างถนนคอนกรีตเสริมเหล็กภายในโรงเรียนบ้านควนนิคม หมู่ที่ ๘	มีเส้นทางใช้สะดวก	กว้าง ๔ เมตร ยาว ๗๐๐ เมตร			๑,๑๐๐,๐๐๐		ถนน คสล. ยาว ๗๐๐ เมตร	ราษฎรใช้ ถนนสะดวก ,ลดอุบัติเหตุ	กองช่าง
๕๒ **	โครงการก่อสร้างถนนคอนกรีตเสริมเหล็กภายในวัดควนนิคม หมู่ที่ ๘	มีเส้นทางใช้สะดวก	กว้าง ๔ เมตร ยาว ๑,๐๐๐ เมตร			๓,๒๐๐,๐๐๐		ถนน คสล. ยาว ๑,๐๐๐ เมตร	ราษฎรใช้ ถนนสะดวก ,ลดอุบัติเหตุ	กองช่าง
๕๓	โครงการก่อสร้างถนนลาดยางซอยท่าขุน ม.๙ ต.สินปุน-ม.๗ ต.ไพรทอง อ.ชัยบุรี	มีเส้นทางใช้สะดวก	กว้าง ๔ เมตร ยาว ๑,๖๐๐ เมตร	๔,๗๐๐,๐๐๐				ถนน ลาดยาง. ได้มาตรฐาน ยาว ๑,๖๐๐ เมตร	ราษฎรใช้ ถนนสะดวก ,ลดอุบัติเหตุ	กองช่าง
๕๔	โครงการก่อสร้างถนนคอนกรีตเสริมเหล็กซอยประสานมิตร ม.๙ ต.สินปุน -ม.๑๑ ต.ไพรซิ่ง	มีเส้นทางใช้สะดวก	กว้าง ๔ เมตร ยาว ๑,๔๐๐ เมตร	๔,๓๐๐,๐๐๐				ถนน คสล.ได้มาตรฐาน ยาว ๑,๔๐๐ เมตร	ราษฎรใช้ ถนนสะดวก ,ลดอุบัติเหตุ	กองช่าง

### ๓. ยุทธศาสตร์การพัฒนาโครงสร้างพื้นฐาน

#### ๓.๑ แผนงาน เคหะและชุมชน

ที่	โครงการ	วัตถุประสงค์	เป้าหมาย (ผลผลิตโครงการ)	งบประมาณและที่ผ่านมา				ตัวชี้วัด (KPI)	ผลที่คาดว่าจะได้รับ	หน่วยงาน รับผิดชอบหลัก
				๒๕๖๑	๒๕๖๒	๒๕๖๓	๒๕๖๔			
๕๕	โครงการก่อสร้างถนนคอนกรีตเสริมเหล็กซอยสังข์ทอง ม.๙ ต.สินปุน -ม.๑๑ ต.ไพรซิ่ง	มีเส้นทางใช้สะดวก	กว้าง ๔ เมตร ยาว ๑,๔๐๐ เมตร	๔,๓๐๐,๐๐๐				ถนน คสล. ยาว ๑,๕๐๐ เมตร	ราษฎรใช้ถนนสะดวก,ลดอุบัติเหตุ	กองช่าง
๕๖	โครงการก่อสร้างถนนคอนกรีตเสริมเหล็กซอยติดใจ ม.๙-หมู่ ๗ ต.สินปุน	มีเส้นทางใช้สะดวก	กว้าง ๔ เมตร ยาว ๘๐๐ เมตร		๓,๒๐๐,๐๐๐			ถนน คสล. ยาว ๘๐๐ เมตร	ราษฎรใช้ถนนสะดวก,ลดอุบัติเหตุ	กองช่าง
๕๗	โครงการบุกเบิกถนนซอยท่านขุน ม.๙ - ม.๗ คลองน้ำเย็น	มีเส้นทางใช้สะดวก	กว้าง ๖ เมตร ยาว ๓,๐๐๐ เมตร			๑,๐๐๐,๐๐๐		ถนน บุกเบิก. ยาว ๓,๐๐๐ เมตร	ราษฎรใช้ถนนสะดวก,ลดอุบัติเหตุ	กองช่าง
๕๘	โครงการบุกเบิกถนนสายบ้านนายไมตรี-บ้านนายอำนาจ หมู่ที่ ๙	มีเส้นทางใช้สะดวก	กว้าง ๔ เมตร ยาว ๑,๕๐๐ เมตร			๕๐๐,๐๐๐		ถนน บุกเบิก. ยาว ๑,๕๐๐ เมตร	ราษฎรใช้ถนนสะดวก,ลดอุบัติเหตุ	กองช่าง
๕๙	โครงการบุกเบิกถนนสายวังโตน ม.๙- ม.๕ ต.ไพรทอง อ.ชัยบุรี	มีเส้นทางใช้สะดวก	กว้าง ๔ เมตร ยาว ๑,๐๐๐ เมตร			๓๐๐,๐๐๐		ถนน บุกเบิก. ยาว ๑,๐๐๐ เมตร	ราษฎรใช้ถนนสะดวก,ลดอุบัติเหตุ	กองช่าง

### ๓. ยุทธศาสตร์การพัฒนาโครงสร้างพื้นฐาน

#### ๓.๑ แผนงาน เคหะและชุมชน

ที่	โครงการ	วัตถุประสงค์	เป้าหมาย (ผลผลิตโครงการ)	งบประมาณและที่ผ่านมา				ตัวชี้วัด (KPI)	ผลที่คาดว่าจะได้รับ	หน่วยงาน รับผิดชอบหลัก
				๒๕๖๑	๒๕๖๒	๒๕๖๓	๒๕๖๔			
๖๐ **	โครงการบุกเบิก ถนน ม.๗ ต.สิน ปุน-ม.๗ ต.ไทร ทอง อ.ชัยบุรี	มีเส้นทางใช้ สะดวก	กว้าง ๔ เมตร ยาว ๒,๘๐๐ เมตร				๙๐๐,๐๐๐	ถนน บุกเบิก ยาว ๒,๘๐๐ เมตร	ราษฎรใช้ ถนนสะดวก ,ลดอุบัติเหตุ	กองช่าง
๖๑	โครงการก่อสร้าง ถนนลาดยางสาย ซอยประปา หมู่ที่ ๑๐(ต่อเนื่อง สฎ.ถ. ๑๓๓)	มีเส้นทางใช้ สะดวก	กว้าง ๔ เมตร ยาว ๔๐๐ เมตร	๙๐๐,๐๐๐				ถนน ลาดยาง ยาว ๔๐๐ เมตร	ราษฎรใช้ ถนนสะดวก ,ลดอุบัติเหตุ	กองช่าง
๖๒	โครงการบุกเบิก ถนนสายโคกอนัน หมู่ที่ ๑๐	มีเส้นทางใช้ สะดวก	กว้าง ๖ เมตร ยาว ๑,๕๐๐ เมตร	๘๐๐,๐๐๐				ถนน ลาดยาง ยาว ๑,๕๐๐ เมตร	ราษฎรใช้ ถนนสะดวก ,ลดอุบัติเหตุ	กองช่าง
๖๓	โครงการก่อสร้าง ถนนคอนกรีตเสริม เหล็กซอยทุ่งนา บ้านเทิง หมู่ที่ ๑๐	มีเส้นทางใช้ สะดวก	กว้าง ๖ เมตร ยาว ๑,๑๐๐ เมตร	๔,๕๐๐,๐๐๐				ถนนคสล. ยาว ๑,๑๐๐ เมตร	ราษฎรใช้ ถนนสะดวก ,ลดอุบัติเหตุ	กองช่าง
๖๔	โครงการก่อสร้าง ถนนลาดยางแบบ แอสฟัลต์ติกคอน กรีตสายสามแยกโคก สะท้อน-สามแยก ประปา หมู่ที่ ๑๐	มีเส้นทางใช้ สะดวก	กว้าง ๔ เมตร ยาว ๑,๕๐๐ เมตร		๓,๓๐๐,๐๐๐			ถนน ลาดยาง ยาว ๑,๕๐๐ เมตร	ราษฎรใช้ ถนนสะดวก ,ลดอุบัติเหตุ	กองช่าง

### ๓.ยุทธศาสตร์การพัฒนาโครงสร้างพื้นฐาน

#### ๓.๑แผนงาน เคหะและชุมชน

ที่	โครงการ	วัตถุประสงค์	เป้าหมาย (ผลผลิตโครงการ)	งบประมาณและที่ผ่านมา				ตัวชี้วัด (KPI)	ผลที่คาดว่าจะได้รับ	หน่วยงาน รับผิดชอบหลัก
				๒๕๖๑	๒๕๖๒	๒๕๖๓	๒๕๖๔			
๖๕	โครงการเรียงหิน บริเวณไหล่ทาง ถนนสายตำบล บริเวณน้ำกักเซาะ หมู่ที่ ๑๐	ป้องกันน้ำกัดเซาะ บริเวณไหล่ทาง	กว้าง ๖ เมตร ยาว ๒๐๐ เมตร		๖๐๐,๐๐๐			ถนนมีความ คงทนถาวร	ถนนมีความ มั่นคง แข็งแรง	กองช่าง
๖๖	โครงการก่อสร้าง ถนนลาดยางสาย โคกสะท้อน หมู่ที่ ๑๐-บ้านไ้ม้งาม	มีเส้นทางใช้ สะดวก	กว้าง ๖ เมตร ยาว ๓,๐๐๐ เมตร			๑,๑๐๐,๐๐๐		ถนน ลาดยาง ยาว ๓,๐๐๐ เมตร	ราษฎรใช้ ถนนสะดวก ,ลดอุบัติเหตุ	กองช่าง
๖๗	โครงการก่อสร้าง ถนนบุกเบิกถนน สายบ้านนาย สมหมาย-บ้านโคก สะท้อน หมู่ที่ ๑๐	มีเส้นทางใช้ สะดวก	กว้าง ๖ เมตร ยาว ๕๐๐ เมตร			๓๐๐,๐๐๐		ถนน ลาดยาง ยาว ๕๐๐ เมตร	ราษฎรใช้ ถนนสะดวก ,ลดอุบัติเหตุ	กองช่าง
๖๘	โครงการขยาย สะพานคลอง หินปูน เขต ม. ๑๐-ม.๑ ต.สิน เจริญ	เพื่อระบายน้ำและ ราษฎรใช้ถนน สะดวกขึ้น	กว้าง ๔ เมตร ยาว ๑๐ เมตร				๓,๐๐๐,๐๐๐	การระบายน้ำ ได้สะดวก	ราษฎรใช้ เส้นทาง สะดวก	กองช่าง

### ๓.ยุทธศาสตร์การพัฒนาโครงสร้างพื้นฐาน

#### ๓.๑แผนงาน เคหะและชุมชน

ที่	โครงการ	วัตถุประสงค์	เป้าหมาย (ผลผลิตโครงการ)	งบประมาณและที่ผ่านมา				ตัวชี้วัด (KPI)	ผลที่คาดว่าจะได้รับ	หน่วยงาน รับผิดชอบหลัก
				๒๕๖๑	๒๕๖๒	๒๕๖๓	๒๕๖๔			
๖๙	โครงการวางท่อระบายน้ำและซ่อมแซมท่อระบายน้ำในหมู่บ้าน หมู่ที่ ๑-๑๐	เพื่อการระบายน้ำและป้องกันน้ำท่วมในหมู่บ้าน	หมู่ที่ ๑-๑๐	๕๐๐,๐๐๐				ท่อระบายน้ำในหมู่บ้าน	ระบายน้ำและน้ำไม่ท่วมขัง	กองช่าง
๗๐	โครงการปรับปรุงซ่อมแซมถนนหินคลุก/หินผุภายในตำบล หมู่ที่ ๑-๑๐	ราษฎรใช้เส้นทางสะดวก ลดอุบัติเหตุ	ถนนที่ชำรุดเสียหาย หมู่ที่ ๑-๑๐	๑,๕๐๐,๐๐๐				ถนนมีความคงทนถาวร	ราษฎรใช้ถนนสะดวกลดอุบัติเหตุ	กองช่าง
๗๑	โครงการปรับปรุงซ่อมแซมถนนลาดยางภายในตำบล หมู่ที่ ๑-๑๐	ราษฎรใช้เส้นทางสะดวก ลดอุบัติเหตุ	ถนนที่ชำรุดเสียหาย หมู่ที่ ๑-๑๐	๑,๕๐๐,๐๐๐				ถนนมีความคงทนถาวร	ราษฎรใช้ถนนสะดวกลดอุบัติเหตุ	กองช่าง
๗๒	โครงการจัดซื้อวัสดุหินผุ/หินคลุก/ท่อระบายน้ำ	เพื่อซ่อมแซมถนนและท่อระบายน้ำที่ชำรุดเสียหาย	ถนนและท่อระบายน้ำที่ชำรุดเสียหาย หมู่ที่ ๑-๑๐	๑,๕๐๐,๐๐๐				วัสดุหินผุ/หินคลุก/ท่อระบายน้ำ	ราษฎรใช้ถนนสะดวกลดอุบัติเหตุ	กองช่าง
๗๓	โครงการก่อสร้างท่อเหลี่ยม(ทางเข้าสระน้ำหมู่บ้าน หมู่ที่ ๒)	เพื่อระบายน้ำและป้องกันผิวจรजरชำรุด	ท่อเหลี่ยม ๑.๕๐x๖ ม. จำนวน ๑ ช่อง			๓๐๐,๐๐๐		ท่อระบายน้ำในหมู่บ้าน	ระบายน้ำและน้ำไม่ท่วมขัง	กองช่าง

### ๓. ยุทธศาสตร์การพัฒนาโครงสร้างพื้นฐาน

#### ๓.๑ แผนงาน เคหะและชุมชน

ที่	โครงการ	วัตถุประสงค์	เป้าหมาย (ผลผลิตโครงการ)	งบประมาณและที่ผ่านมา				ตัวชี้วัด (KPI)	ผลที่คาดว่าจะ ได้รับ	หน่วยงาน รับผิดชอบหลัก
				๒๕๖๑	๒๕๖๒	๒๕๖๓	๒๕๖๔			
๗๔	โครงการวางท่อ ลอดข้ามถนนพระ แสง-ทุ่งใหญ่ หมู่ที่ ๔	เพื่อระบายน้ำและน้ำ ไม่ท่วมขัง	ท่อลอด จำนวน ๓ จุด -ชอยสามพี่น้อง -ชอยเทพทอง รีสอร์ท -ชอยปาล์ม ทองคำ			๒๐๐,๐๐๐		ท่อระบายน้ำ ในหมู่บ้าน	ระบายน้ำ และน้ำไม่ ท่วมขัง	กองช่าง/ แขวงการ ทาง
๗๕	โครงการก่อสร้าง ท่อเหลี่ยมถนนสาย โยธาถึงแม่น้ำตาปี หมู่ที่ ๕	เพื่อระบายน้ำและ ป้องกันผิวจราจร ชำรุด	ขนาด ๑.๕๐x๖ เมตร			๗๐๐,๐๐๐		ท่อเหลี่ยมที่มี มาตรฐาน ระบายน้ำได้ดี	ผิวจราจร ชำรุด เสียหาย น้อยลง	กองช่าง/ทาง หลวงชนบท
๗๖	โครงการก่อสร้างคู ระบายน้ำและ ยกระดับถนนถนน สายปลายคลอง หมู่ ที่ ๖	เพื่อระบายน้ำและ ป้องกันน้ำท่วมขัง	ขนาด ๑.๕๐x๖ เมตร พร้อม ยกระดับถนน	๘๐๐,๐๐๐				ท่อเหลี่ยมที่มี มาตรฐาน ระบายน้ำได้ดี	ระบายน้ำ และน้ำไม่ ท่วมขัง	กองช่าง/ แขวงการ ทาง
๗๗	โครงการก่อสร้าง ท่อเหลี่ยม จำนวน ๕ จุด หมู่ที่ ๗	เพื่อระบายน้ำและ ป้องกันน้ำท่วมขัง	-บ้านนายสันติ- บ้านนายดี -ชอย อบต.ธง -ชอยหัวซอบ		๗๐๐,๐๐๐			ท่อระบายน้ำ ในหมู่บ้าน	ระบายน้ำ และน้ำไม่ ท่วมขัง	กองช่าง

### ๓. ยุทธศาสตร์การพัฒนาโครงสร้างพื้นฐาน

#### ๓.๑ แผนงาน เคหะและชุมชน

ที่	โครงการ	วัตถุประสงค์	เป้าหมาย (ผลผลิตโครงการ)	งบประมาณและที่ผ่านมา				ตัวชี้วัด (KPI)	ผลที่คาดว่าจะได้รับ	หน่วยงาน รับผิดชอบหลัก
				๒๕๖๑	๒๕๖๒	๒๕๖๓	๒๕๖๔			
๗๘	โครงการก่อสร้างสะพานทางเข้าป่าห้วยแม่ชี หมู่ที่ ๗	เพื่อระบายน้ำและป้องกันน้ำท่วมขัง	กว้าง ๖x๑๐ เมตร				๕,๐๐๐,๐๐๐	การระบายน้ำสะดวกขึ้น	ราษฎรใช้ถนนสะดวกลดอุบัติเหตุ	กองช่าง/ แขวงกา รทาง
๗๙	โครงการติดตั้งหอกระจายข่าวประจำหมู่บ้าน	เพื่อประชาสัมพันธ์ข้อมูลข่าวสารแก่ประชาชน	หมู่ที่ ๑-๑๐	๖๐๐,๐๐๐				หอกระจายข่าวประจำหมู่บ้าน	ประชาชนรับทราบข้อมูลข่าวสาร	สำนักปลัด
๘๐	โครงการขยายเขตไฟฟ้าภายในตำบล	ราษฎรมีไฟฟ้าใช้ทุกครัวเรือน	หมู่ที่ ๑-๑๐	๒๐๐,๐๐๐				ไฟฟ้าเพียงพอทุกครัวเรือน	ประชาชนมีไฟฟ้าใช้เพิ่มขึ้น	กองช่าง/การไฟฟ้า
๘๑	โครงการติดตั้งไฟฟ้าส่องสว่างสาธารณะตามถนน/อ่างเก็บน้ำ/สระน้ำ/สนามกีฬาหมู่บ้าน หมู่ที่ ๑-๑๐	เพื่อให้มีไฟฟ้าส่องสว่างมีความสะดวกปลอดภัย	หมู่ที่ ๑-๑๐	๒๐๐,๐๐๐				ไฟฟ้าส่องสว่างที่สาธารณะ	มีไฟฟ้าส่องสว่างมีความสะดวกปลอดภัย	กองช่าง
๘๒	โครงการปรับปรุงระบบไฟฟ้าภายในตำบล	เพื่อให้ประชาชนมีไฟฟ้าใช้อย่างทั่วถึง	หมู่ที่ ๑-๑๐	๕๐,๐๐๐				ไฟฟ้าเพียงพอทุกครัวเรือน	ประชาชนมีไฟฟ้าใช้ทั่วถึงทุกครัวเรือน	กองช่าง/การไฟฟ้า



### ๓. ยุทธศาสตร์การพัฒนาโครงสร้างพื้นฐาน

#### ๓.๑ แผนงาน เคหะและชุมชน

ที่	โครงการ	วัตถุประสงค์	เป้าหมาย (ผลผลิตโครงการ)	งบประมาณและที่ผ่านมา				ตัวชี้วัด (KPI)	ผลที่คาดว่าจะได้รับ	หน่วยงาน รับผิดชอบหลัก
				๒๕๖๑	๒๕๖๒	๒๕๖๓	๒๕๖๔			
๘๓	โครงการปรับปรุงซ่อมแซมหอกระจายข่าวและเสียงตามสายพร้อมขยายเขตภายในตำบล	เพื่อปรับปรุงซ่อมแซมหอกระจายข่าวภายในตำบล	หมู่ที่ ๑-๑๐	๒๐๐,๐๐๐				หอกระจายข่าวและเสียงตามสายใช้งานได้	หอกระจายข่าวและเสียงตามสายใช้งานได้ดีขึ้น	สำนักปลัด
๘๔	โครงการขยายกำลังไฟฟ้า ๓ เฟส	เพื่อขยายกำลังไฟฟ้าให้เพียงพอ	-วัดกันหลา -วัดเมธาวนาราม -หมู่ที่๗ -วัดควนนิยมราช รังสฤษดิ์ -รร.บ้านควนนิยม -รพ.สต.บ้านกันหลา -รพ.สต.บ้านควนมหาชัย	๓๐๐,๐๐๐				กำลังไฟฟ้าเพียงพอ	มีไฟฟ้าใช้อย่างทั่วถึง	กองช่าง/การไฟฟ้า
๘๕	โครงการรื้อถอนสายไฟใต้ดินที่ชำรุด	เพื่อความปลอดภัยในชีวิตและทรัพย์สิน	หมู่ที่ ๑-๑๐		๒๐๐,๐๐๐			เกิดความปลอดภัยในพื้นที่	ประชาชนมีความปลอดภัย	กองช่าง/การไฟฟ้า
๘๖	โครงการซ่อมแซมไฟฟ้าแสงสว่างสาธารณะภายในตำบล	เพื่อความสะอาดในการสัญจรไปมา ลดปัญหาอาชญากรรม	หมู่ที่ ๑-๑๐	๒๐๐,๐๐๐				ไฟส่องสว่างภายในตำบล	ราษฎรใช้เส้นทางสะดวก ลดอุบัติเหตุ	กองช่าง

### ๓. ยุทธศาสตร์การพัฒนาโครงสร้างพื้นฐาน

#### ๓.๑ แผนงาน เคหะและชุมชน

ที่	โครงการ	วัตถุประสงค์	เป้าหมาย (ผลผลิตโครงการ)	งบประมาณและที่ผ่านมา				ตัวชี้วัด (KPI)	ผลที่คาดว่าจะได้รับ	หน่วยงาน รับผิดชอบหลัก
				๒๕๖๑	๒๕๖๒	๒๕๖๓	๒๕๖๔			
๘๗	โครงการติดตั้งศูนย์อินเทอร์เน็ตชุมชน (WIFI)	เพื่อการเข้าถึงข้อมูลข่าวสาร	หมู่บ้าน ๑-๑๐		๕๐,๐๐๐			ประชาชนรับรู้ข้อมูลข่าวสารรวดเร็ว	ประชาชนเข้าถึงข้อมูลข่าวสารรวดเร็วขึ้น	กองช่าง
๘๘	โครงการติดตั้งกล้อง CCTV ภายในตำบล (กล้องวงจรปิด)	เพื่อป้องกันเหตุร้ายต่างๆ ในชุมชน	จุดเสี่ยงภายในตำบล	๑๐๐,๐๐๐				ลดเหตุร้ายในชุมชน	ปัญหาอาชญากรรม ลักขโมย ลดลง	กองช่าง
๘๙	โครงการติดตั้งสัญญาณไฟกะพริบสัญญาณไฟจราจร (ไฟเขียว-แดง) และทางโค้งอันตรายภายในตำบล	เพื่อป้องกันอุบัติเหตุบริเวณชุมชนต่างๆ ในตำบล	จุดเสี่ยงภายในตำบล	๒๐๐,๐๐๐				สัญญาณไฟกะพริบสัญญาณไฟจราจร (ไฟเขียว-แดง) จุดอันตราย	ลดอุบัติเหตุเพิ่มความปลอดภัย	กองช่าง
๙๐	โครงการติดตั้งป้ายจราจรในชุมชน	แจ้งเตือนการจราจรลดอุบัติเหตุ	หมู่บ้าน ๑-๑๐	๑๐๐,๐๐๐				ลดอุบัติเหตุ	เพิ่มความปลอดภัยบนท้องถนน	กองช่าง

ก.ยุทธศาสตร์จังหวัด ยุทธศาสตร์ที่ ๔ การพัฒนาสังคมปลอดภัย คุณภาพชีวิตที่ดี และมีศักยภาพในการแข่งขัน

ข.ยุทธศาสตร์การพัฒนาขององค์กรปกครองส่วนท้องถิ่นในเขตจังหวัด ยุทธศาสตร์ที่ ๔ ส่งเสริม อนุรักษ์ ศาสนา ศิลปะ วัฒนธรรม จารีตประเพณี และภูมิปัญญาท้องถิ่น ยุทธศาสตร์ที่ ๕ ส่งเสริมพัฒนาคุณภาพชีวิต

๔.ยุทธศาสตร์การพัฒนาสังคมส่งเสริมคุณภาพชีวิต

๔.๑แผนงาน การศึกษา

ที่	โครงการ	วัตถุประสงค์	เป้าหมาย (ผลผลิตโครงการ)	งบประมาณและที่ผ่านมา				ตัวชี้วัด (KPI)	ผลที่คาดว่าจะได้รับ	หน่วยงาน รับผิดชอบหลัก
				๒๕๖๑	๒๕๖๒	๒๕๖๓	๒๕๖๔			
๑	โครงการต่อเติมปรับปรุงโรงอาหาร ศพด.บ้านโคกมะม่วง	เพื่อพัฒนา ศพด.ให้พร้อมในการเรียนการสอน	ศพด.โคกมะม่วง	๑๐๐,๐๐๐				โรงอาหาร ศพด.เพียงพอเป็นระเบียบ	มีโรงอาหารเพียงพอเป็นระเบียบ สะอาด	สำนักปลัด
๒	โครงการพัฒนาศักยภาพและเพิ่มประสิทธิภาพกระบวนการเรียนการสอน คณิตศาสตร์	เพื่อพัฒนาศักยภาพและกระบวนการเรียนการสอนในโรงเรียน	รร.บ้านโคกมะม่วง	๑๕๐,๐๐๐				กระบวนการเรียนการสอนมีประสิทธิภาพ	นักเรียนมีทักษะคณิตศาสตร์เพิ่มขึ้น	สำนักปลัด
๓	โครงการปรับปรุง/ต่อเติมอาคารเรียนใน ศพด.	เพื่อปรับปรุงอาคารเรียนให้มีความพร้อมในการเรียนการสอน	ศพด. ๔ แห่ง	๓๐๐,๐๐๐				อาคารเรียนมีสภาพมั่นคงแข็งแรง	อาคารเรียนมีสภาพมั่นคงแข็งแรง มีความพร้อมในการเรียนการสอน	สำนักปลัด
๔	โครงการก่อสร้างหลังคาระหว่างประตูรั้วถึงอาคารเรียนเชื่อมต่อโรงอาหาร	เพื่อให้สภาพอาคารเรียนมีความเหมาะสม	ศพด.โคกมะม่วง	๒๐๐,๐๐๐				อาคารเรียนใน ศพด.มีความเหมาะสม	เด็กปฐมวัยมีอาคารเรียนที่มีความพร้อมและสะดวกขึ้น	สำนักปลัด

#### ๔.ยุทธศาสตร์การพัฒนาสังคมส่งเสริมคุณภาพชีวิต

##### ๔.๑แผนงาน การศึกษา

ที่	โครงการ	วัตถุประสงค์	เป้าหมาย (ผลผลิตโครงการ)	งบประมาณและที่ผ่านมา				ตัวชี้วัด (KPI)	ผลที่คาดว่าจะได้รับ	หน่วยงาน รับผิดชอบหลัก
				๒๕๖๑	๒๕๖๒	๒๕๖๓	๒๕๖๔			
๕	โครงการปรับปรุง ภูมิทัศน์ ศพด.	เพื่อเป็นแหล่ง เรียนรู้สำหรับเด็ก ปฐมวัย	ศพด.๔ แห่ง	๑๕๐,๐๐๐				ภูมิทัศน์ในศพด. เหมาะสมกับ การเรียนการ สอน	มีแหล่งเรียนรู้ และเหมาะสม กับการเรียน การสอน	สำนักปลัด
๖	โครงการก่อสร้าง สระว่ายน้ำสำหรับ นักเรียน	เพื่อให้เด็กนักเรียน ได้มีสระน้ำสำหรับ การฝึกว่ายน้ำ	ศพด.๓ แห่ง	๖๐๐,๐๐๐				สระน้ำใน ศพด.	เด็กนักเรียนมี ทักษะการว่ายน้ำ	สำนักปลัด
๗	โครงการลงทุนหลังคา เครื่องเล่นสนามใน ศพด.	เพื่อดูแล รักษา เครื่องเล่นสนามใน ศพด.ให้สามารถใช้ งานได้นาน	ศพด.๔ แห่ง		๑๕๐,๐๐๐			เครื่องเล่นสนาม ในศพด.มีอายุ การใช้งานได้ นาน	เด็กปฐมวัยมี เครื่องเล่น สนามที่ เหมาะสม ปลอดภัย	สำนักปลัด
๘	โครงการอาหารเช้า ใน ศพด.	เด็กปฐมวัยได้รับ อาหารเช้าที่ เหมาะสม	ศพด.๔ แห่ง	๓๐,๐๐๐	๓๐,๐๐๐	๓๐,๐๐๐	๓๐,๐๐๐	เด็กปฐมวัยมี พัฒนาการ สมวัย	เด็กปฐมวัยมี สุขภาพ แข็งแรงมี พัฒนาสมวัย	สำนักปลัด
๙	โครงการก่อสร้างโรง อาหารใน ศพด.	เพื่อให้มีโรงอาหาร ที่เพียงพอ	ศพด.๔ แห่ง	๓๐๐,๐๐๐				โรงอาหารใน ศพด.เพียงพอ	มีโรงอาหาร เพียงพอ สำหรับเด็ก ปฐมวัย	สำนักปลัด
๑๐	โครงการก่อสร้าง ศาลาที่พักสำหรับ ผู้ปกครอง	เพื่อให้มีที่พัก สำหรับผู้ปกครอง	ศพด. ๔ แห่ง	๓๕๐,๐๐๐				ที่พักสำหรับ ผู้ปกครอง	มีศาลาที่พัก สำหรับ ผู้ปกครองรอ รับนักเรียน	สำนักปลัด

#### ๔.ยุทธศาสตร์การพัฒนาสังคมส่งเสริมคุณภาพชีวิต

##### ๔.๑แผนงาน การศึกษา

ที่	โครงการ	วัตถุประสงค์	เป้าหมาย (ผลผลิตโครงการ)	งบประมาณและที่ผ่านมา				ตัวชี้วัด (KPI)	ผลที่คาดว่าจะได้รับ	หน่วยงาน รับผิดชอบหลัก
				๒๕๖๑	๒๕๖๒	๒๕๖๓	๒๕๖๔			
๑๑	โครงการก่อสร้างห้องเครื่องเล่นในร่มพร้อมเครื่องเล่น	เพื่อให้มีห้องสำหรับเครื่องเล่นนักเรียน	ศพด.๔ แห่ง		๖๐๐,๐๐๐			มีเครื่องเล่นที่เหมาะสมเพื่อเพิ่มพัฒนาการเด็ก	เด็กมีพัฒนาการสมวัย	สำนักปลัด
๑๒	โครงการพัฒนาศักยภาพทางด้านดนตรี	เพื่อพัฒนาศักยภาพทางด้านดนตรีนักเรียน	รร.บ้านโคกมะม่วง		๑๕๐,๐๐๐			ทักษะด้านดนตรีได้รับการพัฒนา	ทักษะด้านดนตรีมีศักยภาพเพิ่มขึ้น	สำนักปลัด
๑๓	โครงการปรับปรุงห้องน้ำและเครื่องสุขภัณฑ์ใน ศพด.	เพื่อให้มีห้องน้ำและสุขภัณฑ์ที่เหมาะสมสำหรับเด็กปฐมวัย	ศพด.		๑๐๐,๐๐๐			ห้องน้ำและสุขภัณฑ์เหมาะสมสำหรับเด็กปฐมวัย	มีห้องน้ำและสุขภัณฑ์ที่เหมาะสมสำหรับเด็กปฐมวัย	สำนักปลัด
๑๔	โครงการปรับปรุงห้องเรียนภายในศพด.	เพื่อให้ห้องเรียนมีความพร้อมสำหรับการเรียนการสอน	ศพด.๔ แห่ง	๑๐๐,๐๐๐				ห้องเรียนที่พร้อมในการเรียนการสอน	ห้องเรียนในศพด.มีความพร้อมในการเรียนการสอน	สำนักปลัด
๑๕	โครงการจัดซื้อวัสดุสื่อการศึกษาสำหรับเด็กปฐมวัย	เพื่อให้มีวัสดุ สื่อการเรียนการสอนที่เหมาะสมสำหรับเด็กปฐมวัย	ศพด.๔ แห่ง	๑๒๐,๐๐๐	๑๒๐,๐๐๐	๑๒๐,๐๐๐	๑๒๐,๐๐๐	วัสดุ สื่อการเรียนการสอนใน ศพด.	มีวัสดุ สื่อการเรียนการสอนที่เหมาะสมสำหรับเด็กปฐมวัย	สำนักปลัด

#### ๔.ยุทธศาสตร์การพัฒนาสังคมส่งเสริมคุณภาพชีวิต

##### ๔.๑แผนงาน การศึกษา

ที่	โครงการ	วัตถุประสงค์	เป้าหมาย (ผลผลิตโครงการ)	งบประมาณและที่ผ่านมา				ตัวชี้วัด (KPI)	ผลที่คาดว่าจะได้รับ	หน่วยงาน รับผิดชอบหลัก
				๒๕๖๑	๒๕๖๒	๒๕๖๓	๒๕๖๔			
๑๖	โครงการติดตั้ง เครื่องปรับอากาศใน ศพด.	เพื่อลดสภาพอากาศ ภายในห้องเรียนให้มี อุณหภูมิลดลง	๓ เครื่อง ศพด. ๓ แห่ง		๓๕,๐๐๐			สภาพอากาศ ห้องเรียนมี ความเหมาะสม	สภาพอากาศ มีความ เหมาะสม สำหรับการ เรียนการสอน	สำนักปลัด
๑๗	โครงการจัดทำ ห้องเรียนอัจฉริยะ และพัฒนาหลักสูตร การเรียนการสอน	เพื่อส่งเสริมห้องเรียน อัจฉริยะในศพด.และมี หลักสูตรในการจัดการ เรียนการสอน	ห้องเรียนอัจฉริยะ ในศพด.ทุกแห่ง และมีหลักสูตรที่ ตรงกับความต้องการของ ท้องถิ่น	๓๐,๐๐๐	๓๐,๐๐๐	๓๐,๐๐๐	๓๐,๐๐๐	ศพด.มีความ พร้อมในการ เรียนการสอน	ศพด.มีความ พร้อมในการ จัดการเรียนการ สอนและมี หลักสูตรตรงกับ ความต้องการ ของท้องถิ่น	สำนักปลัด
๑๘	โครงการอบรม ผู้ปกครองในการจัด การศึกษาและการ เลี้ยงดูบุตร	เพื่อส่งเสริมให้ ผู้ปกครองมีความรู้ใน การพัฒนาของบุตร อย่างมีประสิทธิภาพ	ผู้ปกครองจำนวน ๒๐๐ คน และ นักเรียนใน ศพด. ๔ แห่ง	๔๐,๐๐๐				ผู้ปกครองมี ความรู้ในการ เลี้ยงดูบุตร		
๑๙	โครงการฝึกอบรม ครู ผดด.และ บุคลากรทางการ ศึกษา	เพื่อให้ครู/ผดด. และบุคลากร ทางการศึกษาได้รับ การพัฒนาความรู้	ครู/ผดด.และ บุคลากรทางการ ศึกษาทั้ง ๔ แห่ง	๓๐,๐๐๐				ครู/ผดด.และ บุคลากรทางการ ศึกษาได้รับการ พัฒนาความรู้	เพื่อให้ครู/ผดด. และบุคลากร ทางการศึกษา ได้รับการพัฒนา ความรู้เพิ่มขึ้น	สำนักปลัด

#### ๔.ยุทธศาสตร์การพัฒนาสังคมส่งเสริมคุณภาพชีวิต

##### ๔.๑แผนงาน การศึกษา

ที่	โครงการ	วัตถุประสงค์	เป้าหมาย (ผลผลิตโครงการ)	งบประมาณและที่ผ่านมา				ตัวชี้วัด (KPI)	ผลที่คาดว่าจะได้รับ	หน่วยงาน รับผิดชอบหลัก
				๒๕๖๑	๒๕๖๒	๒๕๖๓	๒๕๖๔			
๒๑	โครงการศึกษาแหล่งเรียนรู้ของเด็กปฐมวัย	เพื่อให้เด็กปฐมวัยได้เรียนรู้นอกสถานที่	๑ครั้ง/ปี ศพด. ๔ แห่ง	๓๐,๐๐๐	๓๐,๐๐๐	๓๐,๐๐๐	๓๐,๐๐๐	เด็กปฐมวัยได้เรียนรู้นอกสถานที่	เด็กปฐมวัยเกิดการเรียนรู้นอกสถานที่	สำนักปลัด
๒๒	โครงการจัดงานวันมอบวุฒิบัตรการศึกษาของ ศพด. และรายงานผลการจัดการศึกษา	เพื่อจัดกิจกรรมมอบวุฒิบัตรแก่เด็กปฐมวัยและรายงานผลการจัดการศึกษา	๑ครั้ง/ปี ศพด. ๔ แห่ง	๕๐,๐๐๐	๕๐,๐๐๐	๕๐,๐๐๐	๕๐,๐๐๐	เด็กปฐมวัยได้ทำกิจกรรม	เด็กปฐมวัยได้ทำกิจกรรมในวันมอบวุฒิบัตร	สำนักปลัด
๒๓	โครงการศูนย์พัฒนาเด็กเล็กพอเพียง	เพื่อจัดกิจกรรมตามหลักปรัชญาเศรษฐกิจพอเพียง	จัดกิจกรรม ศพด.๔ แห่ง		๒๐,๐๐๐			ศพด.จัดกิจกรรมตามหลักปรัชญาเศรษฐกิจพอเพียง	ศพด.สามารถจัดกิจกรรมเรียนรู้ได้ดียิ่งขึ้น	สำนักปลัด
๒๔	โครงการทัศนศึกษาของครู ศพด.	เพื่อพัฒนาความรู้แก่ครู ศพด.	ศพด. ๔ แห่ง	๓๐,๐๐๐				ครู ศพด.มีความรู้ทักษะเพิ่มขึ้น	ครู ศพด.มีการเรียนรู้นอกสถานที่	สำนักปลัด
๒๕	โครงการสนับสนุนโรงเรียนดีศรีตำบล	เพื่อสนับสนุนกิจกรรมโรงเรียนดีศรีตำบล	๑ โรงเรียนในตำบล	๒๐,๐๐๐				ส่งเสริมโรงเรียนดีประจำตำบล	พัฒนาศักยภาพโรงเรียนดีศรีตำบล	สำนักปลัด
๒๖	โครงการสนับสนุนห้องสมุดโรงเรียน	เพื่อสนับสนุนแหล่งเรียนรู้ค่าน้ำ	ห้องสมุด ๒ แห่ง รร.บ้านควนนิคม/ รร.บ้านเมรัย	๒๐,๐๐๐				มีห้องสมุดโรงเรียนในการศึกษาค้นคว้า	นักเรียนมีแหล่งศึกษาค้นคว้า	สำนักปลัด

#### ๔.ยุทธศาสตร์การพัฒนาสังคมส่งเสริมคุณภาพชีวิต

##### ๔.๑แผนงาน การศึกษา

ที่	โครงการ	วัตถุประสงค์	เป้าหมาย (ผลผลิตโครงการ)	งบประมาณและที่ผ่านมา				ตัวชี้วัด (KPI)	ผลที่คาดว่าจะได้รับ	หน่วยงาน รับผิดชอบหลัก
				๒๕๖๑	๒๕๖๒	๒๕๖๓	๒๕๖๔			
๒๗	โครงการสนับสนุน ศูนย์การเรียนรู้ชุมชน ต.สินปุน	เพื่อสนับสนุนศูนย์ การเรียนรู้ชุมชน	๑ แห่ง กศน. ตำบลสินปุน	๓๐,๐๐๐				ศูนย์การเรียนรู้ ชุมชนได้รับการ พัฒนา	ศูนย์การ เรียนรู้ชุมชน	สำนักปลัด
๒๘	โครงการสนับสนุน วัสดุ อุปกรณ์การ เรียนการสอน กศน. ตำบลสินปุน	ส่งเสริมศูนย์ กศน. ในการเรียนการ สอน	กศน.ตำบลสิน ปุน			๓๐,๐๐๐		วัสดุ อุปกรณ์ เพียงพอใน การเรียนการ สอน	ศูนย์การ เรียนรู้ชุมชน ได้รับการ พัฒนา	สำนักปลัด
๒๙	โครงการจัดงานวัน เด็กแห่งชาติ	เพื่อให้เด็กมี กิจกรรมส่งเสริม และพัฒนาความรู้	เด็ก เยาวชนใน ตำบลสินปุน	๒๐๐,๐๐๐	๒๐๐,๐๐๐	๒๐๐,๐๐๐	๒๐๐,๐๐๐	มีกิจกรรม พัฒนาทักษะ ความรู้เด็ก	เด็กมี กิจกรรม และพัฒนา ทักษะ ความรู้	สำนักปลัด
๓๐	โครงการเข้าค่าย เยาวชน	เพื่อเสริมสร้าง ความเข้มแข็งให้กับ เยาวชน ด้านยา เสพติด	เยาวชนใน ตำบลสินปุน			๕๐,๐๐๐		ร้อยละ ๗๐ ของผู้เข้าร่วม อบรมห่างไกล ยาเสพติด	เยาวชน ห่างไกลยา เสพติด	สำนักปลัด
๓๑	โครงการจัดอบรม คุณธรรม จริยธรรม	เพื่ออบรมคุณธรรม จริยธรรม	๑ครั้ง/ปี จำนวน ๑๐๐ คน			๓๐,๐๐๐		ผู้เข้าร่วมมี อบรม คุณธรรม จริยธรรม เพิ่มขึ้น	ประชาชนมี คุณธรรม จริยธรรม เพิ่มขึ้น	สำนักปลัด



## ๔.ยุทธศาสตร์การพัฒนาสังคมส่งเสริมคุณภาพชีวิต

### ๔.๑แผนงาน การศึกษา

ที่	โครงการ	วัตถุประสงค์	เป้าหมาย (ผลผลิตโครงการ)	งบประมาณและที่ผ่านมา				ตัวชี้วัด (KPI)	ผลที่คาดว่าจะได้รับ	หน่วยงาน รับผิดชอบหลัก
				๒๕๖๑	๒๕๖๒	๒๕๖๓	๒๕๖๔			
๓๒	โครงการก่อสร้างศูนย์พัฒนาเด็กเล็ก	เพื่อให้มี ศพด.ในพื้นที่รองรับเด็กปฐมวัยอย่างเพียงพอ	-บ้านควนมหาชัย -ศพด.บ้านโคกมะม่วง -ศพด.บ้านคลองน้ำเย็น	๔๐๐๐,๐๐๐				มี ศพด.รองรับเด็กปฐมวัย	มี ศพด.รองรับเด็กปฐมวัยเพียงพอ	สำนักปลัด
๓๓	โครงการติดตั้งมัลติเพล็กซ์ใน ศพด.	เพื่อให้ ศพด.มีความพร้อมในการเรียนการสอน	ศพด.๓ แห่ง	๒๐๐,๐๐๐				อาคารเรียนมีความปลอดภัยเป็นระเบียบ	เด็กปฐมวัยมีสถานที่เรียนที่มีความพร้อมปลอดภัย เป็นระเบียบ	สำนักปลัด
๓๔	โครงการก่อสร้างรั้วและเสาชงชาติพร้อมป้ายชื่อศูนย์พัฒนาเด็กเล็ก	เพื่อให้ ศพด.มีความพร้อมในการเรียนการสอน	ศพด. ๒ แห่ง -ศพด.ควนนิคม -ศพด.คลองน้ำเย็น	๕๕๐,๐๐๐				สถานที่เรียนมีความปลอดภัยเป็นระเบียบ	ศพด.มีความพร้อมในการเรียนการสอน	สำนักปลัด
๓๕	โครงการจัดซื้อเครื่องเล่นกลางแจ้ง	เพื่อให้มีเครื่องเล่นกลางแจ้งใน ศพด.	ศพด.๔ แห่ง	๑๐๐,๐๐๐				เครื่องเล่นกลางแจ้งสำหรับ ศพด.	เครื่องเล่นกลางแจ้งสำหรับ ศพด.เสริมสร้างพัฒนาการเด็ก	สำนักปลัด
๓๖	โครงการติดตั้งตาข่ายเหล็กครอบโรงอาหารพร้อมประตูใน ศพด.	เพื่อความเป็นระเบียบ และปลอดภัย	ศพด.บ้านเมรัย		๑๕๐,๐๐๐			ตาข่ายเหล็กครอบโรงอาหารเป็นระเบียบ	โรงอาหารใน ศพด.มีความเป็นระเบียบ	สำนักปลัด
๓๗	โครงการก่อสร้างหลังคาเชื่อมต่อระหว่างอาคารเรียนกับโรงอาหาร	เพื่อให้สภาพอาคารเรียนมีความเหมาะสม	ศพด.บ้านเมรัย		๑๕๐,๐๐๐			อาคารเรียนใน ศพด.มีความเหมาะสม	เด็กปฐมวัยมีอาคารเรียนที่มีความพร้อมและสะดวกขึ้น	สำนักปลัด

#### ๔.ยุทธศาสตร์การพัฒนาสังคมส่งเสริมคุณภาพชีวิต

##### ๔.๑แผนงาน การศึกษา

ที่	โครงการ	วัตถุประสงค์	เป้าหมาย (ผลผลิตโครงการ)	งบประมาณและที่ผ่านมา				ตัวชี้วัด (KPI)	ผลที่คาดว่าจะได้รับ	หน่วยงาน รับผิดชอบหลัก
				๒๕๖๑	๒๕๖๒	๒๕๖๓	๒๕๖๔			
๓๘	โครงการก่อสร้างรั้วโรงเรียนบ้านเมรัย	เพื่อความเป็นระเบียบเหมาะสม	โรงเรียนบ้านเมรัย			๑๐๐,๐๐๐		ความปลอดภัยเป็นระเบียบ	โรงเรียนมีความเป็นระเบียบปลอดภัย	สำนักปลัด
๓๙	โครงการจัดซื้อเครื่องทำน้ำดื่มในศพด.	เพื่อให้ ศพด.มีเครื่องทำน้ำดื่ม	ศพด.๔ แห่ง		๕๐,๐๐๐			เครื่องทำน้ำดื่มใน ศพด.ที่ได้มาตรฐาน	นักเรียนในศพด.มีน้ำดื่มที่มีคุณภาพ	สำนักปลัด
๔๐	โครงการก่อสร้างหอประชุมโรงเรียนบ้านควนนิคม	เพื่อให้มีหอประชุมในการทำกิจกรรม	รร.บ้านควนนิคม				๕๐๐,๐๐๐	หอประชุมในการทำกิจกรรม	มีหอประชุมในการทำกิจกรรม	สำนักปลัด
๔๑	โครงการปรับปรุงภูมิทัศน์โรงเรียนประชาอุทิศ	เพื่อให้เกิดทัศนียภาพในโรงเรียนที่สวยงาม	รร.ประชาอุทิศ				๕๐,๐๐๐	ภูมิทัศน์ในโรงเรียนเหมาะสมกับการเรียนการสอน	มีทัศนียภาพเหมาะสมกับการเรียนการสอน	สำนักปลัด
๔๒	โครงการก่อสร้างถนนคอนกรีตภายในโรงเรียนประชาอุทิศ	เพื่อให้การสัญจรภายในโรงเรียนสะดวกขึ้น	รร.ประชาอุทิศ ระยะทาง ๓๕๐ ม.			๓๐๐,๐๐๐		ถนนคอนกรีตภายในโรงเรียน	มีความสะดวกปลอดภัยขึ้น	สำนักปลัด
๔๓	โครงการก่อสร้างศาลาในโรงเรียนบ้านเมรัย	เพื่อให้นักเรียนได้มีที่พักผ่อน	๑หลัง			๔๐๐,๐๐๐		ศาลาพักผ่อนในโรงเรียน	นักเรียนได้มีสถานที่พักผ่อนในโรงเรียน	สำนักปลัด

## ๔.ยุทธศาสตร์การพัฒนาสังคมส่งเสริมคุณภาพชีวิต

## ๔.๑แผนงาน การศึกษา

ที่	โครงการ	วัตถุประสงค์	เป้าหมาย (ผลผลิตโครงการ)	งบประมาณและที่ผ่านมา				ตัวชี้วัด (KPI)	ผลที่คาดว่าจะ ได้รับ	หน่วยงาน รับผิดชอบหลัก
				๒๕๖๑	๒๕๖๒	๒๕๖๓	๒๕๖๔			
๔๔	โครงการต่อเติมรั้ว พร้อมป้ายชื่อศูนย์ พัฒนาเด็กเล็ก	เพื่อความปลอดภัย เป็นระเบียบ เรียบร้อย	ศพด.บ้านเมรัย	๑๕๐,๐๐๐				เด็กนักเรียนใน ศพด.มีความ ปลอดภัย	เด็กนักเรียนมี ความปลอดภัย เป็นระเบียบ เรียบร้อย	สำนักปลัด
๔๕	โครงการก่อสร้าง ถนนคอนกรีตรอบ โรงเรียนบ้านเมรัย	เพื่อความสะดวกใน การใช้เส้นทาง	กว้าง ๔ เมตร ยาว ๔๐๐ เมตร				๙๐๐,๐๐๐	ถนนคอนกรีต ยาว ๔๐๐ ม. ได้มาตรฐาน	มีความสะดวกใน การใช้เส้นทางใน โรงเรียน	สำนักปลัด
๔๖	โครงการเข้าค่าย ลูกเสือโรงเรียนใน ตำบลสินปุน	เพื่อให้เด็กนักเรียนมี กิจกรรมการเข้า ค่ายลูกเสือ	นักเรียนใน โรงเรียนตำบล สินปุน	๕๐,๐๐๐				กิจกรรมเข้า ค่ายลูกเสือใน เขตพื้นที่	นักเรียนในพื้นที่มี กิจกรรมเข้าค่าย ลูกเสือ	สำนักปลัด
๔๗	โครงการส่งเสริม การศึกษาภาษาใน กลุ่มอาเซียนศูนย์ พัฒนาเด็กเล็ก	เพื่อส่งเสริมทักษะ ด้านภาษาอาเซียน	นักเรียนใน ศพด. ๔ แห่ง	๓๐,๐๐๐				นักเรียนมี ทักษะภาษา อาเซียน	นักเรียนมีทักษะ ภาษาอาเซียน เพิ่มขึ้น	สำนักปลัด
๔๘	โครงการสภาเด็ก และเยาวชน	เพื่อพัฒนา ศักยภาพเด็กและ เยาวชน	เด็กและ เยาวชนใน ตำบลสินปุน	๕๐,๐๐๐				เด็กและเยาวชน มีการพัฒนา ภาวะผู้นำ	เด็กและเยาวชนมี ภาวะความเป็น ผู้นำ	สำนักปลัด
๔๙	โครงการเข้าค่าย วิชาการ (ภาษาต่างประเทศ)	เพื่อสร้างทักษะ ภาษาต่างประเทศ	เด็กและ เยาวชนใน ตำบลสินปุน	๓๐,๐๐๐				เยาวชนที่เข้า ร่วมมีทักษะ ด้านภาษา เพิ่มขึ้น	เยาวชนมีทักษะ ด้าน ภาษาต่างประเทศ	สำนักปลัด

## ๔.ยุทธศาสตร์การพัฒนาสังคมส่งเสริมคุณภาพชีวิต

## ๔.๑แผนงาน การศึกษา

ที่	โครงการ	วัตถุประสงค์	เป้าหมาย (ผลผลิตโครงการ)	งบประมาณและที่ผ่านมา				ตัวชี้วัด (KPI)	ผลที่คาดว่าจะได้รับ	หน่วยงาน รับผิดชอบหลัก
				๒๕๖๑	๒๕๖๒	๒๕๖๓	๒๕๖๔			
๕๐	โครงการปรับปรุง ต่อเติมห้องน้ำ ห้องอาบน้ำ และ อ่างล้างหน้าแปรง ฟัน	เพื่อให้มีห้องน้ำ ห้องอาบน้ำ อ่าง ล้างหน้าแปรงฟัน เพียงพอ	ศพด. คลองน้ำ เย็น/ศพด.ควน นิยม	๖๕๐,๐๐๐				ห้องน้ำ ห้อง อาบน้ำ อ่าง ล้างหน้า แปรงฟัน เพียงพอ	มีห้องน้ำ ห้องอาบน้ำ อ่างล้าง หน้าแปรง ฟันเพียงพอ	สำนักปลัด
๕๑	โครงการก่อสร้าง สนามเด็กเล่น โรงเรียนบ้านเมรัย	เพื่อให้มีพื้นที่ใน การออกกำลังกาย	๑ แห่ง		๓๐๐,๐๐๐	๓๐๐,๐๐๐		สนามเด็กเล่น ออกกำลังกาย เล่นกีฬา	มีสถานที่ออก กำลังกายและ เล่นกีฬา เพียงพอ	สำนักปลัด
๕๒	โครงการต่อเติม ห้องพยาบาล พร้อมอุปกรณ์การ ปฐมพยาบาล เบื้องต้น	เพื่อให้มีห้องปฐม พยาบาลที่ เหมาะสม	ศพด.คลองน้ำ เย็น/ศพด.โคก มะม่วง		๒๐๐,๐๐๐			ห้องปฐม พยาบาลที่ เหมาะสม	มีห้องปฐม พยาบาลที่ เหมาะสม	สำนักปลัด
๕๓	โครงการจัดซื้อ อาหารเสริม(นม)	เพื่อสนับสนุน อาหารเสริมนมทุก ระดับ	โรงเรียนสังกัด สพฐ.ศูนย์ พัฒนาเด็กเล็ก ต.สินปุน	๑,๙๘๐,๐๐๐	๑,๙๘๐,๐๐๐	๑,๙๘๐,๐๐๐	๑,๙๘๐,๐๐๐	อาหารเสริม นมที่มี คุณภาพ	นักเรียนมี อาหารเสริม นมได้ดื่ม เพื่อสุขภาพ	สำนักปลัด/ กรมส่งเสริมฯ
๕๔	โครงการก่อสร้าง สระน้ำแบบลอย	เพื่อให้นักเรียนใน ศพด.มีสระน้ำในการ ฝึกทักษะว่ายน้ำ	ศพด.ควนนิยม			๕๐,๐๐๐		สระน้ำที่มี มาตรฐานใน ศพด.	นักเรียนใน ศพด.มีสระ น้ำ มีทักษะ การว่ายน้ำ	สำนักปลัด

#### ๔.ยุทธศาสตร์การพัฒนาสังคมส่งเสริมคุณภาพชีวิต

##### ๔.๑แผนงาน การศึกษา

ที่	โครงการ	วัตถุประสงค์	เป้าหมาย (ผลผลิตโครงการ)	งบประมาณและที่ผ่านมา				ตัวชี้วัด (KPI)	ผลที่คาดว่าจะได้รับ	หน่วยงาน รับผิดชอบหลัก
				๒๕๖๑	๒๕๖๒	๒๕๖๓	๒๕๖๔			
๕๕	โครงการอบรมและ เข้าค่ายเยาวชน	เพื่อเสริมสร้าง ความเข้มแข็งให้กับ เยาวชน ห้างไกลยา เสพติด	เยาวชนภายใน ตำบล	๕๐,๐๐๐				เยาวชน ผู้เข้าร่วม อบรมห้างไกล ยาเสพติด	เยาวชน ห้างไกลยา เสพติด	สำนักปลัด

#### ๔.ยุทธศาสตร์การพัฒนาสังคมส่งเสริมคุณภาพชีวิต

##### ๔.๒แผนงาน การศาสนาวัฒนธรรมและนันทนาการ

ที่	โครงการ	วัตถุประสงค์	เป้าหมาย (ผลผลิตโครงการ)	งบประมาณและที่ผ่านมา				ตัวชี้วัด (KPI)	ผลที่คาดว่าจะได้รับ	หน่วยงาน รับผิดชอบหลัก
				๒๕๖๑	๒๕๖๒	๒๕๖๓	๒๕๖๔			
๑	โครงการส่งเสริมสนับสนุนงานประเพณีและวัฒนธรรมไทย	เพื่อส่งเสริมและอนุรักษ์ประเพณีวัฒนธรรมไทย	หมู่ที่ ๑-๑๐	๓๐,๐๐๐	๓๐,๐๐๐	๓๐,๐๐๐	๓๐,๐๐๐	ประเพณีวัฒนธรรมได้รับการสืบทอด	ประชาชนได้ร่วมสืบสานประเพณีวัฒนธรรม	สำนักปลัด
๒	โครงการส่งเสริมสืบสาน และอนุรักษ์ศิลปะพื้นบ้านและภูมิปัญญาท้องถิ่น	เพื่อส่งเสริมสืบสานและอนุรักษ์ศิลปะพื้นบ้านและภูมิปัญญาท้องถิ่น	หมู่ที่ ๑-๑๐	๓๐,๐๐๐	๓๐,๐๐๐	๓๐,๐๐๐	๓๐,๐๐๐	ศิลปะพื้นบ้านภูมิปัญญาท้องถิ่นได้รับการสืบทอด	ศิลปะพื้นบ้านภูมิปัญญาท้องถิ่นยังคงอยู่ในชุมชน	สำนักปลัด
๓	โครงการจัดกิจกรรมงานวันสำคัญของชาติและวันสำคัญต่างๆ	เพื่อเสริมสร้างความสามัคคีในสังคม ชุมชน	หมู่ที่ ๑-๑๐	๓๐,๐๐๐	๓๐,๐๐๐	๓๐,๐๐๐	๓๐,๐๐๐	เกิดความร่วมมือในสังคมและชุมชน	สังคม ชุมชนเกิดความสามัคคีเกิดการพัฒนา	สำนักปลัด
๔	โครงการจัดงานประเพณีสินปุน สิ้นเจริญและเครือข่ายสินปุนตาปรัลือก/พระแสงรำลึก	เพื่อส่งเสริมและเห็นความสำคัญวันสำคัญของท้องถิ่น	จัดกิจกรรมอย่างน้อยปีละ ๑ ครั้ง	๓๐๐,๐๐๐	๓๐๐,๐๐๐	๓๐๐,๐๐๐	๓๐๐,๐๐๐	ผู้บริหาร/พนักงานประชาชนในท้องถิ่นมีส่วนร่วมจัดกิจกรรม	ผู้บริหาร/พนักงานประชาชนในท้องถิ่นมีส่วนร่วมจัดกิจกรรม	สำนักปลัด
๕	โครงการวันท้องถิ่นไทย	เพื่อส่งเสริมและให้ความสำคัญกับ อปท.	จัดกิจกรรมงานวันท้องถิ่นไทย ๑ ครั้ง	๕๐,๐๐๐	๕๐,๐๐๐	๕๐,๐๐๐	๕๐,๐๐๐	จนท./พนักงานให้ความสำคัญกับ อปท.	จนท./พนักงานให้ความสำคัญกับ อปท.	สำนักปลัด
๖	โครงการสนับสนุนชุดกลองยาวให้กับหมู่บ้าน	เพื่อส่งเสริมศิลปะกลองยาวให้กับชุมชน	หมู่ที่ ๑-๑๐			๓๐,๐๐๐		ชุดกลองยาวประจำหมู่บ้านละ ๑ ชุด	ประชาชนได้สืบทอดศิลปะกลองยาวและวัฒนธรรมอันดีงามของชุมชน	

#### ๔.ยุทธศาสตร์การพัฒนาสังคมส่งเสริมคุณภาพชีวิต

##### ๔.๒แผนงาน การศาสนาวัฒนธรรมและนันทนาการ

ที่	โครงการ	วัตถุประสงค์	เป้าหมาย (ผลผลิตโครงการ)	งบประมาณและที่ผ่านมา				ตัวชี้วัด (KPI)	ผลที่คาดว่าจะได้รับ	หน่วยงาน รับผิดชอบหลัก
				๒๕๖๑	๒๕๖๒	๒๕๖๓	๒๕๖๔			
๗	โครงการจัดการแข่งขันกีฬา อบต. สีนปุ่น ในทุกระดับ	เพื่อให้ประชาชนได้ออกกำลังกายและเล่นกีฬาเพื่อสุขภาพก่อให้เกิดความสามัคคีในชุมชน	จำนวน ๑ ครั้ง	๓๐๐,๐๐๐	๓๐๐,๐๐๐	๓๐๐,๐๐๐	๓๐๐,๐๐๐	ประชาชนเกิดความสามัคคีและสุขภาพแข็งแรง	ประชาชนเกิดความสามัคคีและสุขภาพแข็งแรง	สำนักปลัด
๘	โครงการส่งเสริมการแข่งขันกีฬาระดับต่างๆทุกระดับ	เพื่อให้ประชาชนได้เล่นกีฬาและออกกำลังกายในระดับต่างๆ -กีฬาระดับหมู่บ้าน -กีฬาระดับอำเภอ -กีฬาระดับจังหวัด -กีฬาระดับชาติ	อย่างน้อย ๕ ครั้ง/ปี	๕๐,๐๐๐	๕๐,๐๐๐	๕๐,๐๐๐	๕๐,๐๐๐	ประชาชนมีทักษะด้านกีฬาร่างกายแข็งแรง	ประชาชนมีสุขภาพร่างกายแข็งแรง	สำนักปลัด
๙	โครงการสนับสนุนอุปกรณ์ออกกำลังกายภายในหมู่บ้าน	เพื่อส่งเสริมให้ประชาชนออกกำลังกาย	อุปกรณ์ออกกำลังกาย หมู่ที่ ๑-๑๐	๑๐๐,๐๐๐				อุปกรณ์ออกกำลังกายภายในหมู่บ้าน	ประชาชนมีอุปกรณ์ในการออกกำลังกาย	สำนักปลัด
๑๐	โครงการจัดซื้ออุปกรณ์กีฬาภายในหมู่บ้าน	เพื่อส่งเสริมให้ประชาชนเล่นกีฬาเพื่อสุขภาพ	อุปกรณ์กีฬา หมู่บ้าน หมู่ที่ ๑-๑๐	๑๐๐,๐๐๐				ประชาชนมีการออกกำลังกาย	ประชาชนมีสุขภาพร่างกายแข็งแรง	สำนักปลัด
๑๑	โครงการปรับปรุงต่อเติมสนามกีฬาภายในหมู่บ้าน	เพื่อให้มีความพร้อมในการเล่นกีฬา	หมู่ที่ ๑-๑๐		๒๐๐,๐๐๐			สนามกีฬามีความพร้อมในการทำกิจกรรม	มีสนามกีฬามีความพร้อมในการทำกิจกรรม	สำนักปลัด
๑๒	โครงการสนับสนุนกีฬาผู้สูงอายุภายในตำบล	เพื่อให้ผู้สูงอายุได้ออกกำลังกายและเล่นกีฬาเพื่อสุขภาพ	ผู้สูงอายุในตำบลสินปุ่น		๓๐,๐๐๐			ผู้สูงอายุได้ออกกำลังกาย	ผู้สูงอายุมีสุขภาพแข็งแรง	สำนักปลัด

## ๔.ยุทธศาสตร์การพัฒนาสังคมส่งเสริมคุณภาพชีวิต

## ๔.๒แผนงาน การศาสนาวัฒนธรรมและนันทนาการ

ที่	โครงการ	วัตถุประสงค์	เป้าหมาย (ผลผลิตโครงการ)	งบประมาณและที่ผ่านมา				ตัวชี้วัด (KPI)	ผลที่คาดว่าจะได้รับ	หน่วยงาน รับผิดชอบหลัก
				๒๕๖๑	๒๕๖๒	๒๕๖๓	๒๕๖๔			
๑๓	โครงการสนับสนุน งบประมาณกีฬา หมู่บ้าน	เพื่อส่งเสริมด้าน การกีฬา	หมู่บ้าน ๑-๑๐	๑๐๐,๐๐๐	๑๐๐,๐๐๐	๑๐๐,๐๐๐	๑๐๐,๐๐๐	ประชาชน ได้รับการ ส่งเสริมด้าน กีฬาเพิ่มขึ้น	ประชาชนมี การทำ กิจกรรมด้าน การกีฬา	สำนักปลัด
๑๔	โครงการก่อสร้าง ลานกีฬาประจำ หมู่บ้าน	เพื่อส่งเสริมให้ ประชาชนหันมา เล่นกีฬาเพิ่มขึ้น	หมู่บ้าน ๑-๑๐			๓๐๐,๐๐๐		ลานกีฬา ประจำ หมู่บ้าน	ประชาชนหัน มาเล่นกีฬา และออกกำลังกายเพิ่มขึ้น	สำนักปลัด
๑๕	โครงการก่อสร้าง โรงยิมเนเซียม	เพื่อให้มีสนามกีฬาใน ร่มสำหรับเล่นกีฬา และออกกำลังกาย	ในตำบลสินปุน				๕,๐๐๐,๐๐๐	โรงยิมเน เซียมในตำบล ๑ แห่ง	มีสนามกีฬา สำหรับออก กำลังกายและ เล่นกีฬาในร่ม	สำนักปลัด
๑๖	โครงการก่อสร้าง ศูนย์ปฏิบัติธรรม ห้วยแม่ชี หมู่ที่ ๗	ส่งเสริมคุณธรรม จริยธรรม	หมู่ที่ ๗				๕๐,๐๐๐	มีสถานที่ฝึก ปฏิบัติธรรม ในตำบล	มีสถานที่ฝึก ปฏิบัติธรรม ในตำบล	สำนักปลัด
๑๗	โครงการจัด ฝึกอบรมให้ความรู้ ด้านพิธีกรรมทาง ศาสนา	เพื่อประชาชนมี ความรู้ด้าน พิธีกรรมทาง ศาสนา	หมู่ที่ ๑-๑๐ จำนวน ๓๐ คน	๒๐,๐๐๐				ผู้เข้าร่วมอบรม มีความรู้ทาง พิธีกรรมทาง ศาสนาที่ ถูกต้อง	ประชาชนมี ความรู้ทาง พิธีกรรมทาง ศาสนาที่ ถูกต้อง	สำนักปลัด
๑๘	โครงการฝึกอบรม ปราชญ์หมู่บ้าน	เพื่อให้มีการสืบทอด ภูมิปัญญาท้องถิ่นใน ตำบล	ปราชญ์หมู่บ้าน ในตำบล		๒๐,๐๐๐			ความรู้ด้านภูมิ ปัญญาท้องถิ่น ได้รับการ อนุรักษ์	ภูมิปัญญา ท้องถิ่นใน ตำบลได้รับ การสืบทอด	สำนักปลัด



#### ๔.ยุทธศาสตร์การพัฒนาสังคมส่งเสริมคุณภาพชีวิต

##### ๔.๒แผนงาน การศาสนาวัฒนธรรมและนันทนาการ

ที่	โครงการ	วัตถุประสงค์	เป้าหมาย (ผลผลิตโครงการ)	งบประมาณและที่ผ่านมา				ตัวชี้วัด (KPI)	ผลที่คาดว่าจะได้รับ	หน่วยงาน รับผิดชอบหลัก
				๒๕๖๑	๒๕๖๒	๒๕๖๓	๒๕๖๔			
๑๙	โครงการก่อสร้าง สถานที่ล่องกระทง	เพื่อให้มีสถานที่ ล่องกระทงและ กิจกรรมในหมู่บ้าน	หมู่ที่ ๑-๑๐	๕๐๐,๐๐๐				สถานที่ล่อง กระทงทำ กิจกรรมใน หมู่บ้าน	มีสถานที่ล่อง กระทงและทำ กิจกรรมใน หมู่บ้าน	สำนักปลัด/ อบจ.
๒๐	โครงการก่อสร้าง ศูนย์กีฬาและ ปรับปรุงสนามกีฬา กลางตำบลสินปุน	เพื่อให้มีสถานที่เล่น กีฬาและออกกำลังกาย	สนามกีฬา ตำบล	๕,๐๐๐,๐๐๐				ศูนย์กีฬา ประจำตำบล ได้มาตรฐาน	มีสถานที่ออก กำลังกายเล่น กีฬาเพียงพอ	สำนักปลัด/ อบจ./กกท.
๒๑	โครงการเข้าค่าย กีฬา	เพื่อส่งเสริมความรู้ พัฒนาทักษะด้าน กีฬา	เยาวชนใน ตำบลสินปุน	๕๐,๐๐๐				ผู้เข้าร่วมมี ทักษะด้านกีฬา	เพิ่มทักษะ ด้านกีฬาแก่ เยาวชน	สำนักปลัด
๒๒	โครงการก่อสร้าง หลังคาสนามกีฬา หมู่บ้าน	เพื่อให้สนามกีฬามี ที่ร่มในการออก กำลังกาย	สนามกีฬา หมู่ที่ ๑๐			๑๐๐,๐๐๐		สนามกีฬาที่ ได้มาตรฐาน	ประชาชนได้ ออกกำลังกาย และเล่นกีฬา	สำนักปลัด

#### ๔.ยุทธศาสตร์การพัฒนาสังคมส่งเสริมคุณภาพชีวิต

##### ๔.๒แผนงาน การสร้างความเข้มแข็งของชุมชน

ที่	โครงการ	วัตถุประสงค์	เป้าหมาย (ผลผลิตโครงการ)	งบประมาณและที่ผ่านมา				ตัวชี้วัด (KPI)	ผลที่คาดว่าจะได้รับ	หน่วยงาน รับผิดชอบหลัก
				๒๕๖๑	๒๕๖๒	๒๕๖๓	๒๕๖๔			
๑	โครงการศึกษาดูงานพัฒนาศักยภาพกลุ่มสตรี	เพื่อพัฒนาศักยภาพกลุ่มสตรี	กลุ่มสตรี ต.สินปุน	๕๐,๐๐๐				กลุ่มสตรีมีการพัฒนาบทบาทมากขึ้น	กลุ่มสตรีมีศักยภาพในด้านต่างๆเพิ่มขึ้น	สำนักปลัด
๒	โครงการจัดตั้งร้านค้ากลุ่มสตรี	เพื่อให้กลุ่มสตรีมีรายได้เสริม	ในตำบล อย่างน้อย ๑ แห่ง		๓๐๐,๐๐๐			ร้านค้ากลุ่มสตรีในตำบล	กลุ่มสตรีมีรายได้เสริม	สำนักปลัด
๓	โครงการอบรมให้ความรู้เรื่องยาเสพติดส่งเสริมอาชีพผู้ผ่านการบำบัดและผู้ที่อยู่ในกลุ่มเสี่ยง	เพื่อให้ความรู้เรื่องยาเสพติดและส่งเสริมอาชีพผู้ผ่านการบำบัด	-กลุ่มเสี่ยง -ผู้ผ่านการบำบัด	๕๐,๐๐๐				กลุ่มเสี่ยงและผู้ผ่านการบำบัดได้รับความรู้และส่งเสริมอาชีพ	กลุ่มเสี่ยงและผู้ผ่านการบำบัดได้รับความรู้และส่งเสริมอาชีพ	สำนักปลัด
๔	โครงการจิตอาสาเพื่อชุมชน	เพื่อการสร้างเครือข่ายจิตอาสา	กลุ่มจิตอาสาในชุมชน		๒๐,๐๐๐			เกิดเครือข่ายจิตอาสาในชุมชน	กลุ่มจิตอาสามีการรวมกลุ่มเพิ่มขึ้น	สำนักปลัด
๕	โครงการเสริมสร้างครอบครัวเข้มแข็ง	เพื่อส่งเสริมสถาบันครอบครัว	ครอบครัวในตำบลสินปุน	๒๐,๐๐๐				ครอบครัวในตำบลมีความเข้มแข็ง	สถาบันครอบครัวมีความเข้มแข็งมากขึ้น	สำนักปลัด
๖	โครงการวันสตรี ต.สินปุน	เพื่อให้กลุ่มสตรีมีการรวมกลุ่มและพัฒนาบทบาทสตรี	กลุ่มสตรีในตำบลสินปุน	๕๐,๐๐๐				กลุ่มสตรีมีการพัฒนาบทบาทมากขึ้น	กลุ่มสตรีมีบทบาทในด้านต่างๆมากขึ้น	สำนักปลัด
๗	โครงการจัดระเบียบและรักษาความปลอดภัยในหมู่บ้าน	เพื่อให้ชุมชนมีความปลอดภัย	ชุดดูแลความสงบในหมู่บ้าน		๒๐,๐๐๐			หมู่บ้านมีการรักษาความปลอดภัย	ลดปัญหาอาชญากรรม	สำนักปลัด

#### ๔.ยุทธศาสตร์การพัฒนาสังคมส่งเสริมคุณภาพชีวิต

##### ๔.๒แผนงาน การสร้างความเข้มแข็งของชุมชน

ที่	โครงการ	วัตถุประสงค์	เป้าหมาย (ผลผลิตโครงการ)	งบประมาณและที่ผ่านมา				ตัวชี้วัด (KPI)	ผลที่คาดว่าจะ ได้รับ	หน่วยงาน รับผิดชอบหลัก
				๒๕๖๑	๒๕๖๒	๒๕๖๓	๒๕๖๔			
๘	โครงการจัดตั้ง กองทุนสวัสดิการ ชุมชนและสนับสนุน กองทุนสวัสดิการ ชุมชน	เพื่อเป็นสวัสดิการ และกองทุนให้กับ สมาชิกในชุมชน	๑ แห่ง	๑๐๐,๐๐๐				กองทุน สวัสดิการ ชุมชนในตำบล ๑ แห่ง	มีกองทุน สวัสดิการ ชุมชนใน ตำบล	สำนักปลัด
๙	โครงการปรับปรุง ภูมิทัศน์บริเวณ หอประชุมและสอง ข้างทางภายใน ตำบล	เพื่อให้หอประชุมและ บริเวณสองข้างทาง ภายในตำบลมีความ เป็นระเบียบเรียบร้อย และสวยงาม	หมู่ที่ ๑-๑๐	๕๐,๐๐๐				ภูมิทัศน์สองข้าง ทางและ หอประชุมมี ความเป็น ระเบียบ เรียบร้อยดู สวยงาม	ภูมิทัศน์สอง ข้างทางและ หอประชุมมี ความเป็น ระเบียบ เรียบร้อยดู สวยงาม	สำนักปลัด
๑๐	โครงการปรับปรุง หอประชุมหมู่บ้าน	เพื่อให้หอประชุมมี ความพร้อมในการ ทำกิจกรรม	หมู่ที่ ๑-๑๐		๒๐,๐๐๐			หอประชุมมี ความพร้อมใน การทำกิจกรรม	หอประชุมมี ความพร้อมใน การทำ กิจกรรม	สำนักปลัด
๑๑	โครงการก่อสร้างป้าย ชื่อถนน/ป้ายชอย/ ป้ายเขตหมู่บ้าน/ป้าย บ้านเลขที่	เพื่อให้มีป้ายชื่อถนน/ ป้ายชอย/ป้ายเขต หมู่บ้าน/ป้าย บ้านเลขที่	หมู่ที่ ๑-๑๐	๒๐๐,๐๐๐				ประชาชนผู้ สัญจรไปมา ได้รับทราบแนว เขตที่ชัดเจน	ประชาชน รู้จักพื้นที่ ติดต่อ สะดวก	สำนักปลัด
๑๒	โครงการจัด ฝึกอบรมฝึกทบทวน อปพร.	เพื่อสร้างความ เข้มแข็งของชุมชนและ ความสามัคคี	จำนวน ๑ ครั้ง	๒๐๐,๐๐๐	๒๐๐,๐๐๐	๒๐๐,๐๐๐	๒๐๐,๐๐๐	อปพร.ในพื้นที่มี ความพร้อมเพรียง ในการปฏิบัติ หน้าที่	อปพร.ในพื้นที่มี ความพร้อม เพรียงในการ ปฏิบัติหน้าที่ให้ ความช่วยเหลือ	สำนักปลัด

#### ๔.ยุทธศาสตร์การพัฒนาสังคมส่งเสริมคุณภาพชีวิต

##### ๔.๒แผนงาน การสร้างความเข้มแข็งของชุมชน

ที่	โครงการ	วัตถุประสงค์	เป้าหมาย (ผลผลิตโครงการ)	งบประมาณและที่ผ่านมา				ตัวชี้วัด (KPI)	ผลที่คาดว่าจะได้รับ	หน่วยงาน รับผิดชอบหลัก
				๒๕๖๑	๒๕๖๒	๒๕๖๓	๒๕๖๔			
๑๓	โครงการฝึกอบรมกู้ชีพ กู้ภัย	เพื่อเพิ่มทักษะในการช่วยเหลือผู้ประสบภัย	๓๐ คน	๓๐,๐๐๐				สมาชิกมีความรู้ในการช่วยเหลือผู้ประสบภัย	สมาชิกมีความรู้ในการช่วยเหลือผู้ประสบภัยเพิ่มขึ้น	สำนักปลัด/ปภ.
๑๔	โครงการจัดงานวันอปพร.	เพื่อเชิดชูเกียรติอปพร. และเชื่อมความสัมพันธ์	๑ครั้ง/ปี	๓๐,๐๐๐	๓๐,๐๐๐	๓๐,๐๐๐	๓๐,๐๐๐	เกิดความสามัคคีและความภูมิใจในการปฏิบัติงาน	มีความภูมิใจในการปฏิบัติงาน	สำนักปลัด
๑๕	โครงการจัดอบรมให้ความรู้พัฒนาศักยภาพผู้นำชุมชน/คณะกรรมการหมู่บ้าน	เพื่อพัฒนาศักยภาพผู้นำชุมชน/คณะกรรมการหมู่บ้าน	จำนวน ๓๐๐ คน		๓๐,๐๐๐			ผู้เข้าร่วมอบรมมีศักยภาพความเป็นผู้นำ/คณะกรรมการหมู่บ้าน	ผู้นำมีการพัฒนาและร่วมทำกิจกรรม	สำนักปลัด
๑๖	โครงการสนับสนุนชุมชนเข้มแข็ง	เพื่อส่งเสริมชุมชนในการร่วมคิดร่วมทำ	หมู่ที่ ๑-๑๐	๓๐,๐๐๐				ชุมชนมีความเข้มแข็ง	สร้างความเข้มแข็งและการร่วมคิดร่วมทำในชุมชน	สำนักปลัด
๑๗	โครงการจัดทำฐานข้อมูลตำบลสินปุน	เพื่อรวบรวมข้อมูลด้านต่างๆของทุกหมู่บ้าน	หมู่ที่ ๑-๑๐	๒๐,๐๐๐				มีข้อมูลด้านต่างๆของทุกหมู่บ้าน	มีข้อมูลด้านต่างๆทุกหมู่บ้านสามารถนำมาใช้ได้สะดวก	สำนักปลัด
๑๘	โครงการสนับสนุนจัดตั้งกองทุนแม่ของแผ่นดิน ม.๑-๑๐ ต.สินปุน	เพื่อสนับสนุนกองทุนแม่ของแผ่นดิน	หมู่ที่ ๑-๑๐	๒๐,๐๐๐				กองทุนแม่ของแผ่นดินในหมู่บ้านเข้มแข็ง	กองทุนแม่ของแผ่นดินในหมู่บ้านเข้มแข็งขึ้น	สำนักปลัด

#### ๔.ยุทธศาสตร์การพัฒนาสังคมส่งเสริมคุณภาพชีวิต

##### ๔.๒แผนงาน การสร้างความเข้มแข็งของชุมชน

ที่	โครงการ	วัตถุประสงค์	เป้าหมาย (ผลผลิตโครงการ)	งบประมาณและที่ผ่านมา				ตัวชี้วัด (KPI)	ผลที่คาดว่าจะได้รับ	หน่วยงาน รับผิดชอบหลัก
				๒๕๖๑	๒๕๖๒	๒๕๖๓	๒๕๖๔			
๑๙	โครงการป้องกันอุบัติเหตุบนท้องถนน	เพื่อป้องกันอุบัติเหตุบนท้องถนน	๑ กิจกรรม	๓๐,๐๐๐	๓๐,๐๐๐	๓๐,๐๐๐	๓๐,๐๐๐	อุบัติเหตุบนท้องถนนลดลง	ลดการเกิดอุบัติเหตุบนท้องถนน	สำนักปลัด
๒๐	โครงการคนไทยใจอาสาเพื่อแผ่นดิน	เพื่อกระตุ้นสร้างจิตสำนึกการมีส่วนร่วมพัฒนาสังคม	เยาวชน/ประชาชนในตำบลสินปุน	๕๐,๐๐๐	๕๐,๐๐๐	๕๐,๐๐๐	๕๐,๐๐๐	เยาวชน/ประชาชนมีจิตสำนึกพัฒนาสังคม	เยาวชน/ประชาชนมีจิตสำนึกมีส่วนร่วมพัฒนาสังคม	สำนักปลัด
๒๑	โครงการจัดซื้อเครื่องแต่งกายสำหรับเจ้าหน้าที่อปพร.	เพื่อให้การปฏิบัติหน้าที่ที่มีความเป็นระเบียบ	อปพร.ในตำบลสินปุน จำนวน ๑๕๐ ชุด	๑๐๕,๐๐๐				เครื่องแต่งกายสำหรับเจ้าหน้าที่ อปพร.	เจ้าหน้าที่มีเครื่องแบบมีความเป็นระเบียบ	สำนักปลัด
๒๒	โครงการคนดีศรีสังคม	เพื่อคัดเลือกคนดีบำเพ็ญประโยชน์ เสียสละเพื่อสังคม	คนดีศรีสังคม หมู่ที่ ๑-๑๐	๒๐,๐๐๐				ส่งเสริมคนดีในสังคม	ผู้เสียสละบำเพ็ญประโยชน์ต่อสังคม มีขวัญกำลังใจ	สำนักปลัด
๒๓	โครงการก่อสร้างบ่อขุดน้ำดื่ม/จุดตรวจรักษาความสงบภายในหมู่บ้าน	เพื่อป้องกันปัญหาอาชญากรรม	หมู่ที่ ๑-๑๐		๓๐๐,๐๐๐			ปัญหาอาชญากรรมลดลง	ลดปัญหาอาชญากรรม	สำนักปลัด

#### ๔.ยุทธศาสตร์การพัฒนาสังคมส่งเสริมคุณภาพชีวิต

##### ๔.๓แผนงาน สังคมสงเคราะห์

ที่	โครงการ	วัตถุประสงค์	เป้าหมาย (ผลผลิตโครงการ)	งบประมาณและที่ผ่านมา				ตัวชี้วัด (KPI)	ผลที่คาดว่าจะได้รับ	หน่วยงาน รับผิดชอบหลัก
				๒๕๖๑	๒๕๖๒	๒๕๖๓	๒๕๖๔			
๑	โครงการปรับปรุง ซ่อมแซมบ้านผู้ ยากไร้ตำบลสินปุน	เพื่อให้ประชาชนผู้ ยากไร้ที่อยู่อาศัย ที่เหมาะสม	หมู่ที่๑-๑๐	๒๐๐,๐๐๐	๒๐๐,๐๐๐	๒๐๐,๐๐๐	๒๐๐,๐๐๐	ผู้ยากไร้มี คุณภาพชีวิตที่ ดีขึ้น	ประชาชนมี คุณภาพชีวิต ที่ดีขึ้น	สำนักปลัด
๒	โครงการอบรมให้ ความรู้การดูแล สุขภาพผู้สูงอายุ	เพื่อให้ผู้สูงอายุ ได้รับการดูแล	ผู้สูงอายุ หมู่ที่ ๑-๑๐		๒๐,๐๐๐			ผู้สูงอายุมี คุณภาพชีวิตที่ ดีขึ้น	ผู้สูงอายุมี คุณภาพชีวิต ที่ดีขึ้น	สำนักปลัด
๓	โครงการให้ความ ช่วยเหลือผู้สูงอายุ ผู้ พิการที่ไม่สามารถ ช่วยเหลือตัวเองได้	ผู้สูงอายุ/ผู้พิการที่ ไม่สามารถ ช่วยเหลือตัวเองได้ มีคุณภาพชีวิตที่ดี	ผู้สูงอายุ/ผู้พิการ ที่ไม่สามารถ ช่วยเหลือตัวเอง ได้ หมู่ที่ ๑-๑๐	๓๐,๐๐๐	๓๐,๐๐๐	๓๐,๐๐๐	๓๐,๐๐๐	ผู้สูงอายุ/ผู้พิการ ที่ไม่สามารถ ช่วยเหลือตัวเอง ได้มีคุณภาพชีวิต ที่ดี	ผู้สูงอายุ/ผู้ พิการที่ไม่ สามารถ ช่วยเหลือตัวเอง ได้มีคุณภาพ ชีวิตที่ดีขึ้น	สำนักปลัด
๔	โครงการพัฒนา คุณภาพชีวิต ผู้สูงอายุ/ผู้พิการ ตำบลสินปุน	เพื่อพัฒนาและ ส่งเสริมคุณภาพชีวิต ผู้สูงอายุ/ผู้พิการใน ตำบลสินปุน	ผู้สูงอายุ/ผู้ พิการ หมู่ที่ ๑- ๑๐	๖๐,๐๐๐	๖๐,๐๐๐	๖๐,๐๐๐	๖๐,๐๐๐	ผู้สูงอายุ/ผู้พิการ ในตำบลสินปุนมี คุณภาพชีวิตที่ดี	ผู้สูงอายุ/ผู้ พิการในตำบล สินปุนมี คุณภาพชีวิตมี บทบาทเพิ่มขึ้น	สำนักปลัด
๕	โครงการส่งเสริม สนับสนุนชมรม ผู้สูงอายุ	เพื่อส่งเสริม สนับสนุนกิจกรรม ของผู้สูงอายุ	ชมรมผู้สูงอายุ หมู่ที่ ๑-๑๐	๒๐,๐๐๐				ผู้สูงอายุได้ ทำกิจกรรม ร่วมกัน	ผู้สูงอายุมี กิจกรรม ร่วมกัน	สำนักปลัด
๖	โครงการสงเคราะห์ เบี้ยยังชีพผู้สูงอายุ/ ผู้พิการ/ผู้ป่วยเอดส์	เพื่อให้ผู้สูงอายุ/ผู้ พิการ/ผู้ป่วยเอดส์ได้รับ การช่วยเหลือเรื่อง เงินทุนและสวัสดิการ	ผู้สูงอายุ/ผู้พิการ/ ผู้ป่วยเอดส์ ใน ตำบลสินปุน	๘,๐๐๐,๐๐๐	๘,๐๐๐,๐๐๐	๘,๐๐๐,๐๐๐	๘,๐๐๐,๐๐๐	ผู้สูงอายุ/ผู้ พิการ/ผู้ป่วย เอดส์มีคุณภาพ ชีวิตที่ดี	ผู้สูงอายุ/ผู้ พิการ/ผู้ป่วย เอดส์มีคุณภาพ ชีวิตที่ดี	สำนักปลัด/ กรมส่งเสริมฯ

#### ๔.ยุทธศาสตร์การพัฒนาสังคมส่งเสริมคุณภาพชีวิต

##### ๔.๓แผนงาน สังคมสงเคราะห์

ที่	โครงการ	วัตถุประสงค์	เป้าหมาย (ผลผลิตโครงการ)	งบประมาณและที่ผ่านมา				ตัวชี้วัด (KPI)	ผลที่คาดว่าจะได้รับ	หน่วยงาน รับผิดชอบหลัก
				๒๕๖๑	๒๕๖๒	๒๕๖๓	๒๕๖๔			
๗	โครงการเยี่ยมบ้าน ผู้สูงอายุ/ผู้พิการ ป่วยติดเตียงใน ตำบล	เพื่อสร้างขวัญ กำลังใจในการ ดำรงชีวิต	ผู้สูงอายุ/ผู้ พิการป่วยติด เตียงในตำบล	๒๐,๐๐๐				ผู้สูงอายุ/ผู้ พิการป่วยติด เตียงในตำบล มีขวัญกำลังใจ ในการ ดำรงชีวิต	ผู้สูงอายุ/ผู้ พิการป่วยติด เตียงในตำบล มีขวัญกำลังใจ ในการ ดำรงชีวิต	สำนักปลัด
๘	โครงการส่งเสริม อาชีพผู้ยากไร้ใน ตำบล	เพื่อให้ผู้ยากไร้มี รายได้เพิ่มขึ้น	ผู้ยากไร้ หมู่ที่ ๑-๑๐		๓๐,๐๐๐			ผู้ยากไร้มี คุณภาพชีวิต ที่ดีขึ้น	ผู้ยากไร้มี คุณภาพ ชีวิตที่ดีขึ้น มีรายได้ เพิ่มขึ้น	สำนักปลัด

ก.ยุทธศาสตร์จังหวัด การพัฒนาสังคมปลอดภัย คุณภาพชีวิตที่ดีและมีศักยภาพในการแข่งขัน

ข.ยุทธศาสตร์การพัฒนาขององค์กรปกครองส่วนท้องถิ่นในเขตจังหวัด ยุทธศาสตร์ที่ ๒ การส่งเสริมการบริหารจัดการที่ดี ยุทธศาสตร์ที่ ๙ ส่งเสริมการมีส่วนร่วม  
ทางการเมือง

ยุทธศาสตร์ที่ ๕ ส่งเสริมพัฒนาคุณภาพชีวิต

๕.ยุทธศาสตร์การพัฒนาด้านการเมืองการบริหาร

๕.๑แผนงาน สร้างความเข้มแข็งของชุมชน

ที่	โครงการ	วัตถุประสงค์	เป้าหมาย (ผลผลิตโครงการ)	งบประมาณและที่ผ่านมา				ตัวชี้วัด (KPI)	ผลที่คาดว่าจะ ได้รับ	หน่วยงาน รับผิดชอบหลัก
				๒๕๖๑	๒๕๖๒	๒๕๖๓	๒๕๖๔			
๑	โครงการ อบต. เคลื่อนที่	เพื่อให้ประชาชน ได้รับบริการและ รับทราบความ ต้องการของ ประชาชนในพื้นที่ เพื่อนำมาพัฒนา	อย่างน้อยปีละ ๒ ครั้ง หมู่ที่ ๑-๑๐	๓๐,๐๐๐	๓๐,๐๐๐	๓๐,๐๐๐	๓๐,๐๐๐	ประชาชนได้รับ การบริการที่ สะดวก	ประชาชนได้รับ การบริการ สะดวก ประชาชนมี ส่วนร่วมในการ พัฒนา	สำนักปลัด
๒	โครงการส่งเสริม กระบวนการเรียนรู้ ในระบอบ ประชาธิปไตย	เพื่อเรียนรู้และ เข้าใจในระบอบ ประชาธิปไตย	๓ ครั้ง หมู่ที่ ๑-๑๐	๒๐,๐๐๐	๒๐,๐๐๐	๒๐,๐๐๐	๒๐,๐๐๐	ประชาชนมี ความรู้ความ เข้าใจใน ระบอบ ประชาธิปไตย	ประชาชนมี ความรู้ความ เข้าใจใน ระบอบ ประชาธิปไตย	สำนักปลัด
๓	โครงการจัดทำ ประชาคม/ แผนพัฒนาท้องถิ่นสี่ ปี/สนับสนุนแผน ชุมชน หมู่ที่ ๑-๑๐	เพื่อเป็นข้อมูลและ แนวทางในการ พัฒนาตำบล	หมู่ที่ ๑-๑๐	๓๐,๐๐๐	๓๐,๐๐๐	๓๐,๐๐๐	๓๐,๐๐๐	อบต.มีข้อมูล และแนวทาง ในการพัฒนา	การพัฒนา ตำบลมี ทิศทางที่ ชัดเจน เหมาะสมกับ งบประมาณ	สำนักปลัด



๕.ยุทธศาสตร์การพัฒนาด้านการเมืองการบริหาร

๕.๑แผนงาน สร้างความเข้มแข็งของชุมชน

ที่	โครงการ	วัตถุประสงค์	เป้าหมาย (ผลผลิตโครงการ)	งบประมาณและที่ผ่านมา				ตัวชี้วัด (KPI)	ผลที่คาดว่าจะได้รับ	หน่วยงาน รับผิดชอบหลัก
				๒๕๖๑	๒๕๖๒	๒๕๖๓	๒๕๖๔			
๔	โครงการอบรมให้ความรู้เกี่ยวกับกฎหมายเบื้องต้นแก่ประชาชนในตำบล	เพื่อให้ประชาชนมีความรู้เกี่ยวกับกฎหมายเบื้องต้น	ประชาชน หมู่ที่ ๑-๑๐	๓๐,๐๐๐				ประชาชนมีความรู้เกี่ยวกับกฎหมายเบื้องต้น	ประชาชนมีความเข้าใจเกี่ยวกับกฎหมายที่ควรรู้	สำนักปลัด

## ๕.ยุทธศาสตร์การพัฒนาด้านการเมืองการบริหาร

### ๕.๒แผนงาน บริหารงานทั่วไป

ที่	โครงการ	วัตถุประสงค์	เป้าหมาย (ผลผลิตโครงการ)	งบประมาณและที่ผ่านมา				ตัวชี้วัด (KPI)	ผลที่คาดว่าจะได้รับ	หน่วยงาน รับผิดชอบหลัก
				๒๕๖๑	๒๕๖๒	๒๕๖๓	๒๕๖๔			
๑	โครงการเลือกตั้ง/ เลือกตั้งซ่อมสมาชิก ผู้บริหารท้องถิ่น	เพื่อจัดให้มีการ เลือกตั้ง/และการ เลือกตั้งกรณี ตำแหน่งว่าง	หมู่ที่ ๑-๑๐	๑๕๐,๐๐๐	๑๕๐,๐๐๐	๑๕๐,๐๐๐	๑๕๐,๐๐๐	มีการเลือกตั้ง/ และการ เลือกตั้งกรณี ตำแหน่งว่าง	ประชาชนได้ เลือกตัวแทน ชุมชน	สำนักปลัด
๒	โครงการ ทุนการศึกษาระดับ ปริญญาตรีและ ปริญญาโทของ บุคลากร อบต.	พัฒนาศักยภาพ บุคลากรของ อบต. สมาชิก อบต. ผู้บริหาร	บุคลากร อบต.	๔๐๐,๐๐๐				บุคลากรของ อบต.สมาชิก อบต. ผู้บริหาร มีความรู้ในการ พัฒนาตำบล	บุคลากรของ อบต.สมาชิก อบต. ผู้บริหาร มีความรู้ในการ พัฒนาตำบล	สำนักปลัด
๓	โครงการฝึกอบรม สัมมนาทัศนศึกษา ดูงาน	เพื่อให้ผู้เข้าร่วมอบรม สัมมนาศึกษาดูงานนำ ความรู้ที่ได้มาพัฒนา ชุมชน องค์กร เพิ่ม ประสิทธิภาพการ ปฏิบัติงาน	-คณะผู้บริหาร -สมาชิกสภา อบต. -ข้าราชการ ลูกจ้าง และบุคลากรใน อบต. -กลุ่มองค์กรต่างใน ตำบล	๓๐๐,๐๐๐	๓๐๐,๐๐๐	๓๐๐,๐๐๐	๓๐๐,๐๐๐	ผู้เข้าร่วม อบรม สัมมนาศึกษา ดูงานมีความรู้ นำมาพัฒนา ท้องถิ่น	-คณะผู้บริหาร -สมาชิกสภา อบต. -ข้าราชการ ลูกจ้างและ บุคลากรใน อบต. -กลุ่มองค์กรต่าง ในตำบลมี ศักยภาพ	สำนักปลัด
๔	โครงการอบรม สัมมนาและทัศน ศึกษาดูงาน ต่างประเทศ	เพื่อพัฒนาศักยภาพ และการแลกเปลี่ยน การเปิดประตูสู่ อาเซียน	-คณะผู้บริหาร -สมาชิกสภา อบต. -ข้าราชการ ลูกจ้าง และบุคลากรใน อบต.	๔๐๐,๐๐๐				ผู้เข้าร่วมอบรม มีความรู้และมี ศักยภาพในการ พัฒนาท้องถิ่น	คณะผู้บริหาร -สมาชิกสภา อบต. -ข้าราชการ ลูกจ้างและ บุคลากรใน อบต. มีความรู้ในการ พัฒนาท้องถิ่น	สำนักปลัด

## ๕.ยุทธศาสตร์การพัฒนาด้านการเมืองการบริหาร

### ๕.๒แผนงาน บริหารงานทั่วไป

ที่	โครงการ	วัตถุประสงค์	เป้าหมาย (ผลผลิตโครงการ)	งบประมาณและที่ผ่านมา				ตัวชี้วัด (KPI)	ผลที่คาดว่าจะได้รับ	หน่วยงาน รับผิดชอบหลัก
				๒๕๖๑	๒๕๖๒	๒๕๖๓	๒๕๖๔			
๕	โครงการอบรม สัมมนาบุคลากร อบต.สินปุน	เพื่อพัฒนา ศักยภาพการ ปฏิบัติงาน	พนักงานส่วน ตำบล	๓๐๐,๐๐๐	๓๐๐,๐๐๐	๓๐๐,๐๐๐	๓๐๐,๐๐๐	ผู้เข้าร่วมอบรม มีศักยภาพใน การปฏิบัติงาน	การปฏิบัติงานมี ประสิทธิภาพ เพิ่มขึ้น	สำนักปลัด
๖	โครงการอบรมให้ ความรู้สร้าง จิตสำนึกการทุจริต คอร์รัปชันในการ ปฏิบัติงาน	เพื่อให้เกิดจิตสำนึก ในเรื่องการทุจริต คอร์รัปชันในการ ปฏิบัติงาน	พนักงานส่วน ตำบล		๓๐,๐๐๐			พนักงานเกิด จิตสำนึกในการ ปฏิบัติงาน	พนักงานเกิด จิตสำนึกใน การ ปฏิบัติงาน เพิ่มขึ้น	สำนักปลัด
๗	โครงการแลกเปลี่ยน เรียนรู้และส่งเสริม นันทนาการแก่ บุคลากรท้องถิ่นและ ผู้นำท้องที่	เพื่อให้เกิดความรัก สามัคคีให้กับ บุคลากรใน หน่วยงานและพื้นที่	ผู้บริหาร สมาชิก/ พนักงาน/ ลูกจ้างอบต./ ผู้นำท้องที่	๘๐,๐๐๐				บุคลากรมี กิจกรรมร่วมกัน เกิดความ สามัคคีในหมู่ คณะ	บุคลากรได้ทำ กิจกรรม ร่วมกันเกิด ความสามัคคี	สำนักปลัด
๘	โครงการปรับปรุง ซ่อมแซมห้องประชุม และสำนักงาน อบต. สินปุน	เพื่อซ่อมแซม ปรับปรุงอาคาร สำนักงาน ห้อง ประชุม	อาคาร สำนักงาน อบต. สินปุน/ห้อง ประชุม อบต.	๑๐๐,๐๐๐				อาคาร สำนักงานมี ความมั่นคง แข็งแรง	อาคาร สำนักงานมี ความมั่นคง แข็งแรง	สำนักปลัด
๙	โครงการติดตั้งเครื่อง เสียงห้องประชุมสภา องค์การบริหารส่วน ตำบลสินปุน	เพื่อให้มีเครื่องเสียง สำหรับการประชุม สภาและการประชุม ต่างๆ	ห้องประชุมสภา องค์การบริหาร ส่วนตำบล	๒๐๐,๐๐๐				เครื่องเสียง สำหรับห้อง ประชุม จำนวน ๑ ชุด	มีเครื่องเสียง สำหรับห้อง ประชุมและการ ประชุมต่างๆ	สำนักปลัด

### ๕.ยุทธศาสตร์การพัฒนาด้านการเมืองการบริหาร

#### ๕.๓แผนงาน เคหะและชุมชน

ที่	โครงการ	วัตถุประสงค์	เป้าหมาย (ผลผลิตโครงการ)	งบประมาณและที่ผ่านมา				ตัวชี้วัด (KPI)	ผลที่คาดว่าจะได้รับ	หน่วยงาน รับผิดชอบหลัก
				๒๕๖๑	๒๕๖๒	๒๕๖๓	๒๕๖๔			
๑	โครงการจัดทำผังเมือง	เพื่อวางระบบตำบลให้เป็นเมืองน่าอยู่	ตำบลสินปุน	๒๐๐,๐๐๐	๒๐๐,๐๐๐	๒๐๐,๐๐๐	๒๐๐,๐๐๐	มีการวางผังเมืองที่เป็นระบบ	เป็นเมืองน่าอยู่ มีความเป็นระเบียบ	กองช่าง
๒	โครงการก่อสร้างโรงจอดรถเก็บขยะ	เพื่อให้รถเก็บขยะมีที่จอดเป็นระเบียบ	ตำบลสินปุน		๒,๐๐๐,๐๐๐			โรงเก็บรถเก็บขยะ	มีที่จอดรถเป็นระเบียบ	กองช่าง

### ๕.ยุทธศาสตร์การพัฒนาด้านการเมืองการบริหาร

#### ๕.๔แผนงาน บริหารงานคลัง

ที่	โครงการ	วัตถุประสงค์	เป้าหมาย (ผลผลิตโครงการ)	งบประมาณและที่ผ่านมา				ตัวชี้วัด (KPI)	ผลที่คาดว่าจะได้รับ	หน่วยงาน รับผิดชอบหลัก
				๒๕๖๑	๒๕๖๒	๒๕๖๓	๒๕๖๔			
๑	โครงการจัดทำแผนที่ภาษีและทะเบียนทรัพย์สิน	เพื่อเป็นฐานข้อมูลในการจัดเก็บภาษี	หมู่ที่ ๑-๑๐	๒๐๐,๐๐๐	๒๐๐,๐๐๐	๒๐๐,๐๐๐	๒๐๐,๐๐๐	มีฐานข้อมูลในการจัดเก็บภาษี	แผนที่จัดเก็บภาษี	กองคลัง
๒	โครงการจัดทำป้ายประชาสัมพันธ์ อบต.และป้ายประชาสัมพันธ์การจัดเก็บภาษี	เพื่อใช้ในการประชาสัมพันธ์ต่างๆและประชาสัมพันธ์การจัดเก็บภาษี	ตำบลสินปุน	๒๐,๐๐๐	๒๐,๐๐๐	๒๐,๐๐๐	๒๐,๐๐๐	ป้ายประชาสัมพันธ์ของ อบต.สินปุนและป้ายประชาสัมพันธ์การจัดเก็บภาษี	ประชาชนรับทราบข้อมูลข่าวสารของ อบต.สินปุน	กองคลัง

ก.ยุทธศาสตร์จังหวัด ยุทธศาสตร์ที่ ๔ การพัฒนาสังคมปลอดภัย คุณภาพชีวิตที่ดี และมีศักยภาพในการแข่งขัน

ข.ยุทธศาสตร์การพัฒนาขององค์กรปกครองส่วนท้องถิ่นในเขตจังหวัด ยุทธศาสตร์ที่ ๕ ส่งเสริม พัฒนาคุณภาพชีวิต

๖.ยุทธศาสตร์การพัฒนาด้านการสาธารณสุข

๖.๑แผนงาน สาธารณสุข

ที่	โครงการ	วัตถุประสงค์	เป้าหมาย (ผลผลิตโครงการ)	งบประมาณและที่ผ่านมา				ตัวชี้วัด (KPI)	ผลที่คาดว่าจะได้รับ	หน่วยงาน รับผิดชอบหลัก
				๒๕๖๑	๒๕๖๒	๒๕๖๓	๒๕๖๔			
๑	โครงการศึกษาดูงาน เพิ่มศักยภาพ อสม.	เพื่อพัฒนาศักยภาพ ของ อสม.	อสม.ในตำบล สินปุน	๕๐,๐๐๐				อสม.มีความรู้ใน การปฏิบัติ หน้าที่เพิ่มขึ้น	อสม.ปฏิบัติ หน้าที่ที่มี ประสิทธิภาพ	สำนักปลัด
๒	โครงการป้องกัน และกำจัดแหล่ง เพาะพันธุ์/พาหะนำ โรค	เพื่อป้องกันและ กำจัดแหล่งเพาะ พันธุ์/พาหะนำโรค	ตำบลสินปุน	๒๐,๐๐๐	๒๐,๐๐๐	๒๐,๐๐๐	๒๐,๐๐๐	แหล่งเพาะพันธุ์ เชื้อโรคถูก ทำลาย	โรคระบาดลด น้อยลง	สำนักปลัด
๓	โครงการอบรมให้ ความรู้แก่ครอบครัว ด้านสุขภาพอนามัย	เพื่อให้ครอบครัวมี ความรู้ด้านสุขภาพ อนามัย	ครอบครัวใน ตำบลสินปุน	๒๐,๐๐๐				บุคคลใน ครอบครัวมี ความรู้เกี่ยวกับ สุขภาพอนามัย	บุคคลใน ครอบครัวมี ความรู้ความ เข้าใจเกี่ยวกับ สุขภาพ อนามัย	สำนักปลัด
๔	โครงการควบคุม โรคติดต่อภายใน หมู่บ้าน	เพื่อควบคุมโรคติดต่อ โรคระบาดภายใน หมู่บ้าน	ภายในตำบลสิน ปุน		๒๐,๐๐๐			โรคติดต่อโรค ระบาดได้รับ การควบคุม	โรคติดต่อโรค ระบาดใน พื้นที่ลดลง	สำนักปลัด
๕	โครงการส่งเสริม สุขภาพอนามัยแม่ และเด็ก	เพื่อส่งเสริมสุขภาพ อนามัยแม่และเด็ก	แม่และเด็กใน ตำบลสินปุน		๒๐,๐๐๐			แม่และเด็กมี สุขภาพอนามัย ที่ดี	แม่สุขภาพดี เด็กมี พัฒนาการ สมวัย	สำนักปลัด

## ๖. ยุทธศาสตร์การพัฒนาด้านการสาธารณสุข

### ๖.๑ แผนงาน สาธารณสุข

ที่	โครงการ	วัตถุประสงค์	เป้าหมาย (ผลผลิตโครงการ)	งบประมาณและที่ผ่านมา				ตัวชี้วัด (KPI)	ผลที่คาดว่าจะได้รับ	หน่วยงาน รับผิดชอบหลัก
				๒๕๖๑	๒๕๖๒	๒๕๖๓	๒๕๖๔			
๖	โครงการจัด มหกรรมการออก กำลังกายทุกวัย	เพื่อให้ประชาชนได้ ออกกำลังกายและ มีสุขภาพแข็งแรง	หมู่ที่ ๑-๑๐			๓๐,๐๐๐		ประชาชนมีการ ออกกำลังกายมี สุขภาพแข็งแรง	ประชาชนได้ ออกกำลังกาย มีสุขภาพดี	สำนักปลัด
๗	โครงการฝึกอบรม ศึกษาดูงาน อาสาสมัครในการ ดูแลสุขภาพผู้สูงอายุ ผู้พิการ	เพื่อให้อาสาสมัคร ในการดูแลสุขภาพ ผู้สูงอายุผู้พิการมี ความเข้าใจในการ ดูแลสุขภาพ	หมู่ที่ ๑-๑๐	๒๐,๐๐๐				อาสาสมัครใน การดูแล สุขภาพ ผู้สูงอายุผู้ พิการมีความ เข้าใจในการ ดูแลสุขภาพ	อาสาสมัครใน การดูแล สุขภาพ ผู้สูงอายุผู้ พิการมีความ เข้าใจในการ ดูแลสุขภาพ	สำนักปลัด
๘	โครงการตรวจ สุขภาพในช่องปาก และสนับสนุนฟัน เทียมแก่ผู้สูงอายุ	เพื่อดูแลสุขภาพ ช่องปากแก่ผู้สูงอายุ	๑ครั้ง/ปี หมู่ที่ ๑-๑๐		๓๐,๐๐๐			ผู้สูงอายุมี สุขภาพช่อง ปากดีขึ้น	ผู้สูงอายุมี สุขภาพช่อง ปากดีขึ้น	สำนักปลัด
๙	โครงการสนับสนุน กิจกรรมของกลุ่ม อสม.	เพื่อส่งเสริม กิจกรรมกลุ่ม อสม.	กลุ่ม อสม. หมู่ที่ ๑-๑๐			๒๐,๐๐๐		อสม.มี กิจกรรมที่ เป็นประโยชน์	มีกิจกรรมที่ เป็น ประโยชน์	สำนักปลัด

## ๖. ยุทธศาสตร์การพัฒนาด้านการสาธารณสุข

### ๖.๑ แผนงาน สาธารณสุข

ที่	โครงการ	วัตถุประสงค์	เป้าหมาย (ผลผลิตโครงการ)	งบประมาณและที่ผ่านมา				ตัวชี้วัด (KPI)	ผลที่คาดว่าจะได้รับ	หน่วยงาน รับผิดชอบหลัก
				๒๕๖๑	๒๕๖๒	๒๕๖๓	๒๕๖๔			
๑๐	โครงการฝึกอบรม อสม.	เพื่อให้ อสม. มี ความรู้ในการ ปฏิบัติงาน	กลุ่ม อสม.			๒๐,๐๐๐		ผู้เข้าร่วมอบรม มีความรู้ในการ ปฏิบัติหน้าที่	อสม.ปฏิบัติ หน้าที่ที่มี ประสิทธิภาพ	สำนักปลัด
๑๑	โครงการส่งเสริม สนับสนุนการรักษา แบบแพทย์แผนไทย	เพื่อส่งเสริมการ รักษาแบบแพทย์ แผนไทย	หมู่ที่ ๑-๑๐			๒๐,๐๐๐		มีการรักษาแบบ แพทย์แผนไทย มากขึ้น	มีการรักษา แบบแพทย์ แผนไทยมาก ขึ้น	สำนักปลัด
๑๒	โครงการจัดซื้อ เครื่องเสียงในการ ออกกำลังกาย	เพื่อส่งเสริมการ ออกกำลังกายใน ชุมชน	หมู่ที่ ๑-๑๐				๑๐๐,๐๐๐	มีเครื่องเสียงใน การออกกำลังกาย	ประชาชนมี สุขภาพดีขึ้น	สำนักปลัด
๑๓	โครงการอาหารถูก อนามัย ปลอดภัย ปลอดภัย	เพื่อให้ประชาชน และผู้ประกอบ กิจการอาหารมี ความรู้ในการ ประกอบอาหาร	ปชช.และ ผู้ประกอบการ อาหาร หมู่ที่ ๑- ๑๐		๒๐,๐๐๐			ปชช. ผู้ประกอบการ อาหารมีความรู้ ในการประกอบ อาหารและการ ซื้ออาหาร	ปชช. ผู้ประกอบการ อาหารมี ความรู้ในการ ประกอบ อาหารและ การซื้ออาหาร	สำนักปลัด
๑๔	โครงการรณรงค์ ควบคุมและป้องกัน โรคติดต่อต่างๆ	เพื่อให้ประชาชนมี ความรู้และสามารถ ป้องกันโรคต่างๆได้	หมู่ที่ ๑-๑๐	๑๐๐,๐๐๐	๑๐๐,๐๐๐	๑๐๐,๐๐๐	๑๐๐,๐๐๐	ประชาชนมี ความรู้และ สามารถป้องกัน โรคต่างๆได้	ประชาชนมี ความรู้และ สามารถป้องกัน โรคต่างๆได้	สำนักปลัด
๑๕	โครงการฉีดวัคซีน ป้องกันพิษสุนัขบ้า	เพื่อป้องกันพิษสุนัข บ้าภายในตำบล	หมู่ที่ ๑-๑๐	๔๐,๐๐๐	๔๐,๐๐๐	๔๐,๐๐๐	๔๐,๐๐๐	สุนัขได้รับวัคซีน พิษสุนัขบ้า ทั่วถึง	โรคพิษสุนัข บ้าลดลง	สำนักปลัด

## ๖.ยุทธศาสตร์การพัฒนาด้านการสาธารณสุข

### ๖.๑แผนงาน สาธารณสุข

ที่	โครงการ	วัตถุประสงค์	เป้าหมาย (ผลผลิตโครงการ)	งบประมาณและที่ผ่านมา				ตัวชี้วัด (KPI)	ผลที่คาดว่าจะได้รับ	หน่วยงาน รับผิดชอบหลัก
				๒๕๖๑	๒๕๖๒	๒๕๖๓	๒๕๖๔			
๑๖	โครงการฝึกอบรมบุคลากรในการป้องกันควบคุมโรคไข้เลือดออกภายในตำบล	เพื่อมีบุคลากรในการป้องกันการแพร่ระบาดของโรคไข้เลือดออก	หมู่ที่ ๑-๑๐	๓๐,๐๐๐				ผู้เข้าร่วมอบรมมีความรู้ในการป้องกันโรคไข้เลือดออก	การป้องกันการแพร่ระบาดของโรคไข้เลือดออก	สำนักปลัด
๑๗	โครงการจัดซื้อตู้ยาสามัญประจำบ้านและประจำหมู่บ้านพร้อมเวชภัณฑ์	เพื่อให้ประชาชนมีสามัญประจำบ้านครบทุกครัวเรือนและหมู่บ้าน	จำนวน ๒๕๐๐ ชุด -หมู่ที่ ๑-๑๐ -หอประชุมหมู่บ้าน		๑๐๐,๐๐๐			มีตู้ยาสามัญประจำบ้านครบทุกครัวเรือนและหมู่บ้าน	ประชาชนมีสุขภาพดีถ้วนหน้า	สำนักปลัด
๑๘	โครงการฝึกอบรมให้ความรู้เกี่ยวกับสุขภาพในช่องปากในโรงเรียน	เพื่อให้เด็กนักเรียนมีสุขภาพช่องปากที่ดี	นักเรียนโรงเรียนภายในตำบลสินปุน		๒๐,๐๐๐			นักเรียนมีสุขภาพช่องปากที่ดีขึ้น	ลดปัญหาสุขภาพช่องปากในนักเรียน	สำนักปลัด
๑๙	โครงการรณรงค์การปรับเปลี่ยนพฤติกรรมบริโภค	เพื่อให้ประชาชนมีความรู้การบริโภคอาหาร	หมู่ที่ ๑-๑๐	๒๐,๐๐๐				พฤติกรรมบริโภคบริโภคของประชาชนมีการปรับเปลี่ยน	ประชาชนให้ความสำคัญในการเลือกบริโภคมากขึ้น	สำนักปลัด
๒๐	โครงการอบรมให้ความรู้สารปนเปื้อนในอาหาร	เพื่อให้ประชาชนมีความรู้เรื่องสารปนเปื้อนในอาหาร	หมู่ที่ ๑-๑๐		๒๐,๐๐๐			ประชาชนมีความรู้เกี่ยวกับสารปนเปื้อนในอาหาร	ประชาชนให้ความสำคัญในการเลือกบริโภคมากขึ้น	สำนักปลัด



## ๖.ยุทธศาสตร์การพัฒนาด้านการสาธารณสุข

### ๖.๑แผนงาน สาธารณสุข

ที่	โครงการ	วัตถุประสงค์	เป้าหมาย (ผลผลิตโครงการ)	งบประมาณและที่ผ่านมา				ตัวชี้วัด (KPI)	ผลที่คาดว่าจะได้รับ	หน่วยงาน รับผิดชอบหลัก
				๒๕๖๑	๒๕๖๒	๒๕๖๓	๒๕๖๔			
๒๑	โครงการอบรมการดูแลผู้ป่วยติดเตียง	เพื่อให้ผู้เข้าร่วมอบรมมีความรู้ในการดูแลผู้ป่วยติดเตียง	หมู่ที่ ๑-๑๐	๒๐,๐๐๐				ผู้ป่วยติดเตียงได้รับการดูแลอย่างถูกวิธี	ผู้ป่วยติดเตียงได้รับการดูแลอย่างถูกวิธี	สำนักปลัด
๒๒	โครงการตรวจสุขภาพประจำปีของ อสม.	เพื่อให้ อสม.มีสุขภาพพร้อมในการปฏิบัติหน้าที่	อสม. หมู่ที่ ๑-๑๐	๒๐,๐๐๐	๒๐,๐๐๐	๒๐,๐๐๐	๒๐,๐๐๐	อสม.ได้รับการตรวจสุขภาพประจำปี	อสม.มีสุขภาพแข็งแรงพร้อมในการปฏิบัติหน้าที่	สำนักปลัด
๒๓	โครงการบ้านนำอยู่ถูกสุขลักษณะ	เพื่อให้ประชาชนดูแลบ้านเรือนอย่างถูกสุขลักษณะ	ครัวเรือนในตำบล	๒๐,๐๐๐				ครัวเรือนมีการจัดบ้านอย่างถูกสุขลักษณะ	ครัวเรือนดูแลบ้านเรือนอย่างถูกสุขลักษณะ	สำนักปลัด
๒๔	โครงการควบคุมป้องกันไข้เลือดออกในตำบล	เพื่อป้องกันไข้เลือดออกและโรคระบาดต่างๆ	ภายในตำบลสินปุน	๔๐,๐๐๐	๔๐,๐๐๐	๔๐,๐๐๐	๔๐,๐๐๐	มีการป้องกันโรคไข้เลือดออกและโรคติดต่อต่างๆ	ประชาชนในตำบลได้รับการป้องกันไข้เลือดออกและโรคระบาดต่างๆ	สำนักปลัด
๒๕	โครงการประกวดบ้าน อสม.ถูกสุขลักษณะ (๕ ส)	เพื่อให้กลุ่ม อสม.ปฏิบัติหน้าที่ในความรับผิดชอบให้เป็นไปตามหลัก ๕ ส.	อสม. ตำบลสินปุน	๒๐,๐๐๐	๒๐,๐๐๐			ครัวเรือนได้รับการดูแลให้ถูกสุขลักษณะ	ครัวเรือนได้รับการดูแลให้ถูกสุขลักษณะ	สำนักปลัด

## ๖.ยุทธศาสตร์การพัฒนาด้านการสาธารณสุข

### ๖.๑แผนงาน สาธารณสุข

ที่	โครงการ	วัตถุประสงค์	เป้าหมาย (ผลผลิตโครงการ)	งบประมาณและที่ผ่านมา				ตัวชี้วัด (KPI)	ผลที่คาดว่าจะได้รับ	หน่วยงาน รับผิดชอบหลัก
				๒๕๖๑	๒๕๖๒	๒๕๖๓	๒๕๖๔			
๒๖	โครงการปรับปรุง ต่อเติมศูนย์ ศสมช.	เพื่อให้ศูนย์ ศสมช. ได้รับการปรับปรุง	ศูนย์ ศสมช. หมู่ ที่ ๗			๕๐,๐๐๐		ศูนย์ ศสมช.มี ความเหมาะสม ในการ ปฏิบัติงาน	ศูนย์ ศสมช.มี ความ เหมาะสมใน การ ปฏิบัติงาน	สำนักปลัด
๒๗	โครงการก่อสร้าง โรงพยาบาลส่งเสริม สุขภาพ	เพื่อขยายพื้นที่ ให้บริการด้าน สาธารณสุข	บ้านคลองน้ำ เย็น หมู่ที่ ๗,๙				๕,๐๐๐,๐๐๐	มี รพ.สต. ให้บริการ เพียงพอใน พื้นที่	ประชาชนมี สุขภาพดีถ้วน หน้า	สำนักปลัด/ กระทรวง สาธารณสุข
๒๘	โครงการจัดทำป้าย รณรงค์ให้ความรู้ เกี่ยวกับโรคระบาด หรือโรคติดต่อต่างๆ ในชุมชน	เพื่อให้ประชาชนใน ชุมชนได้มีความรู้ เกี่ยวกับโรคติดต่อ ต่างๆที่เกิดขึ้นใน ชุมชน	หมู่ที่ ๑-๑๐	๒๐,๐๐๐	๒๐,๐๐๐	๒๐,๐๐๐	๒๐,๐๐๐	ประชาชนได้รับ ความรู้เกี่ยวกับ โรคระบาด โรคติดต่อต่างๆ ในชุมชน	มีการป้องกัน และกำจัด แหล่งเกิดโรค ระบาด	สำนักปลัด
๒๙	โครงการจัดซื้อชุด ปฐมพยาบาลให้กับ โรงเรียน	เพื่อมีชุดปฐม พยาบาลเบื้องต้น ในโรงเรียน	ชุดปฐม พยาบาล (รร. บ้านควน มหาชัย)			๒๐,๐๐๐		ชุดปฐม พยาบาล เบื้องต้นใน โรงเรียน	มีชุดปฐม พยาบาล เบื้องต้นใน โรงเรียน	สำนักปลัด
๓๐	โครงการ ๓ ล้าน ๓ ปี เลิกบุหรี่เทิดไท้ องค์ราชัน	เพื่อรณรงค์ให้มี การลด ละ เลิก บุหรี่	หมู่ที่ ๑-๑๐	๒๐,๐๐๐				ประชาชนใน พื้นที่เลิกบุหรี่ได้ เพิ่มขึ้น	ประชาชนใน พื้นที่มีสุขภาพ ดี	สำนักปลัด

## ๖.ยุทธศาสตร์การพัฒนาด้านการสาธารณสุข

### ๖.๑แผนงาน สาธารณสุข

ที่	โครงการ	วัตถุประสงค์	เป้าหมาย (ผลผลิตโครงการ)	งบประมาณและที่ผ่านมา				ตัวชี้วัด (KPI)	ผลที่คาดว่าจะได้รับ	หน่วยงาน รับผิดชอบหลัก
				๒๕๖๑	๒๕๖๒	๒๕๖๓	๒๕๖๔			
๓๑	โครงการติดตั้งตู้ หยอดเหรียญถุงยาง อนามัยในหมู่บ้าน	เพื่อให้มีการป้องกัน โรคติดต่อทางเพศสัมพันธ์ และการตั้งครรภ์ก่อนวัย อันควร	หมู่บ้าน ๑-๑๐				๓๐,๐๐๐	ตู้หยอดเหรียญ ถุงยางอนามัย ในหมู่บ้าน	โรคติดต่อทาง เพศสัมพันธ์ และการ ตั้งครรภ์ก่อน วัยอันควร ลดลง	สำนักปลัด

ก.ยุทธศาสตร์จังหวัด ยุทธศาสตร์ที่ ๕ การสร้างฐานทรัพยากรธรรมชาติที่มั่นคงและมีสภาพแวดล้อมที่เหมาะสม

ข.ยุทธศาสตร์การพัฒนาขององค์กรปกครองส่วนท้องถิ่นในเขตจังหวัด ยุทธศาสตร์ที่ ๖ ส่งเสริม สนับสนุนการท่องเที่ยวและการอนุรักษ์ทรัพยากรธรรมชาติและสิ่งแวดล้อม

๗.ยุทธศาสตร์การพัฒนาด้านการบริหารจัดการและอนุรักษ์ทรัพยากรธรรมชาติและสิ่งแวดล้อม

๗.๑แผนงาน การเกษตร

ที่	โครงการ	วัตถุประสงค์	เป้าหมาย (ผลผลิตโครงการ)	งบประมาณและที่ผ่านมา				ตัวชี้วัด (KPI)	ผลที่คาดว่าจะ ได้รับ	หน่วยงาน รับผิดชอบหลัก
				๒๕๖๑	๒๕๖๒	๒๕๖๓	๒๕๖๔			
๑	โครงการปรับปรุง ภูมิทัศน์हार อ่างทองเพื่อเป็น แหล่งท่องเที่ยวเชิง อนุรักษ์	เพื่อแหล่ง ท่องเที่ยวเชิง อนุรักษ์ในตำบล	-ขุดลอกแหล่งน้ำहार อ่างทอง -ปรับปรุงตัดแต่งต้นไม้ รอบहारอ่างทอง -ก่อสร้างถนนหินคลุก รอบहारอ่างทอง ๔x๖,๐๐๐ ม.	๓,๐๐๐,๐๐๐				हारอ่างทอง แหล่งท่องเที่ยว ในตำบล	มีแหล่งท่องเที่ยวใน พื้นที่ ส่งเสริมการ ท่องเที่ยวในตำบล	สำนักปลัด/ กระทรวง ทรัพยากรฯ
๒	โครงการปลูกป่า เฉลิมพระเกียรติ	เพื่อส่งเสริมการ ปลูกป่าในชุมชน	ป่าชุมชนในตำบลสิน ปูน	๓๐,๐๐๐	๓๐,๐๐๐	๓๐,๐๐๐	๓๐,๐๐๐	พื้นที่ป่าชุมชน เพิ่มขึ้น	พื้นที่สีเขียวเพิ่มขึ้น ทรัพยากรป่าไม้ ได้รับการอนุรักษ์	สำนักปลัด
๓	โครงการสร้าง จิตสำนึกในการ รักษาสิ่งแวดล้อม	เพื่อกระตุ้นให้ ประชาชนสำนึก รักษาสิ่งแวดล้อม	หมู่ที่ ๑-๑๐	๒๐,๐๐๐				ประชาชนหัน มาให้ ความสำคัญใน การรักษา สิ่งแวดล้อม	ทรัพยากรธรรมชาติและ สิ่งแวดล้อม ได้รับการดูแลรักษา	สำนักปลัด
๔	โครงการจัดทำป้าย รณรงค์การอนุรักษ์ ธรรมชาติและ สิ่งแวดล้อม	เพื่อให้ประชาชน ในพื้นที่เห็น ความสำคัญของ ธรรมชาติ สิ่งแวดล้อม	หมู่ที่ ๑-๑๐	๒๐,๐๐๐				ประชาชน เห็น ความสำคัญ ของธรรมชาติ สิ่งแวดล้อม	ทรัพยากรธรรมชาติและ สิ่งแวดล้อม ได้รับการดูแลรักษา	สำนักปลัด

๗. ยุทธศาสตร์การพัฒนาด้านการบริหารจัดการและอนุรักษ์ทรัพยากรธรรมชาติและสิ่งแวดล้อม

๗.๑ แผนงาน การเกษตร

ที่	โครงการ	วัตถุประสงค์	เป้าหมาย (ผลผลิตโครงการ)	งบประมาณและที่ผ่านมา				ตัวชี้วัด (KPI)	ผลที่คาดว่าจะ ได้รับ	หน่วยงาน รับผิดชอบหลัก
				๒๕๖๑	๒๕๖๒	๒๕๖๓	๒๕๖๔			
๕	โครงการปลูกป่า ชุมชน	เพื่อให้ทรัพยากรป่า ไม้มีจำนวนเพิ่มขึ้น	ป่าชุมชน หมู่ที่ ๑-๑๐	๕๐,๐๐๐	๕๐,๐๐๐	๕๐,๐๐๐	๕๐,๐๐๐	ทรัพยากรป่าไม้มี จำนวนเพิ่มขึ้น	มีพื้นที่ป่าไม้มี จำนวนเพิ่มขึ้น	สำนักปลัด
๖	โครงการอนุรักษ์ ต้นน้ำและแหล่งน้ำ ธรรมชาติ	เพื่อการอนุรักษ์ต้น น้ำและแหล่งน้ำ ธรรมชาติในพื้นที่	๑ กิจกรรม	๓๐,๐๐๐	๓๐,๐๐๐			ต้นน้ำและแหล่ง น้ำธรรมชาติได้รับ การดูแล	ประชาชนมีส่วน ร่วมในการอนุรักษ์	สำนักปลัด
๗	โครงการส่งเสริมการ อนุรักษ์และสนับสนุน พันธุ์สัตว์น้ำ	เพื่ออนุรักษ์พันธุ์ สัตว์น้ำ	๑ กิจกรรม		๓๐,๐๐๐			มีพันธุ์สัตว์น้ำ เพิ่มขึ้น	พันธุ์สัตว์น้ำได้รับ การอนุรักษ์	สำนักปลัด
๘	โครงการรณรงค์ ตรวจสอบและออก สำรวจที่ดิน สาธารณประโยชน์	เพื่อให้พื้นที่ สาธารณประโยชน์ ได้รับการจัดทำเขต	๑ ครั้ง/ปี หมู่ ที่ ๑-๑๐		๕๐,๐๐๐			แนวเขตที่ สาธารณประโยชน์ มีความชัดเจน	ลดปัญหาการบุกรุก ที่ดินของรัฐ	สำนักปลัด
๙	โครงการปรับปรุง สระน้ำหมู่บ้าน	เพื่อเป็นสถานที่ พักผ่อนหย่อนใจ และแหล่ง ท่องเที่ยวในตำบล	-ปลูกไม้ดอก ไม้ ประดับ -ปรับปรุงพื้นที่ฯ -สระน้ำ ม.๒ -สระน้ำ ม.๕ -สระน้ำ ม. ๗ -สระน้ำห้วยแม่ชี -ห้วยน้ำเขียว ม.๘ -สระน้ำตาร่วง ม.๘	๒๐๐,๐๐๐				มีสถานที่พักผ่อน หย่อนใจ เป็น แหล่งท่องเที่ยว	ประชาชนมี สถานที่พักผ่อน หย่อนใจ มีสถานที่ ท่องเที่ยว	สำนักปลัด
๑๐	โครงการปรับปรุง ภูมิทัศน์ภายใน ตำบล	เพื่อพัฒนาให้เป็น ชุมชนน่าอยู่	-หมู่ที่๑-๑๐ ริมทางภายในตำบล -โรงเรียนและ ศพด. -วัด/สำนักสงฆ์				๓๐๐,๐๐๐	ในตำบลมีภูมิทัศน์ ที่สวยงาม ร่วมรื้อ	มีภูมิทัศน์ที่ สวยงาม ร่วมรื้อ เป็นชุมชนน่าอยู่	สำนักปลัด

๗.ยุทธศาสตร์การพัฒนาด้านการบริหารจัดการและอนุรักษ์ทรัพยากรธรรมชาติและสิ่งแวดล้อม

๗.๑แผนงาน การเกษตร

ที่	โครงการ	วัตถุประสงค์	เป้าหมาย (ผลผลิตโครงการ)	งบประมาณและที่ผ่านมา				ตัวชี้วัด (KPI)	ผลที่คาดว่าจะได้รับ	หน่วยงาน รับผิดชอบ หลัก
				๒๕๖๑	๒๕๖๒	๒๕๖๓	๒๕๖๔			
๑๑	โครงการปรับปรุงภูมิทัศน์สระน้ำบางตึง เป็นแหล่งท่องเที่ยว	เพื่อเป็นสถานที่ท่องเที่ยวธรรมชาติในพื้นที่	-ปรับปรุงศาลาเอนกประสงค์ -ขยายเขตไฟฟ้าสระน้ำ -ปลูกต้นไม้เสริม -ปรับปรุงห้องน้ำ -ก่อสร้างถนนทางเข้าสระน้ำ -ก่อสร้างถนนหินคลุกรอบสระ -ระบบไฟฟ้าส่องสว่าง				๑๒,๐๐๐,๐๐๐	สถานที่พักผ่อนและแหล่งท่องเที่ยวในตำบล	มีสถานที่พักผ่อนและแหล่งท่องเที่ยวสร้างรายได้แก่คนในชุมชน	กองช่าง/ อบจ./ กระทรวง ทรัพยากรฯ
๑๒	โครงการกำจัดวัชพืชห้วยทรายขาว	เพื่อรักษาสิ่งแวดล้อมในห้วยทรายขาว	ห้วยทรายขาว หมู่ที่ ๖		๓๐,๐๐๐			แหล่งน้ำในพื้นที่ได้รับการดูแลรักษา	แหล่งน้ำในพื้นที่ได้รับการดูแลรักษา	สำนักปลัด
๑๓	โครงการปลูกหญ้าแฝกสันฝายห้วยทรายขาว	เพื่อรักษาหน้าดินไม่ให้พังทลาย	ห้วยทรายขาว หมู่ที่ ๖			๓๐,๐๐๐		ป้องกันการพังทลายหน้าดินสันฝาย	ป้องกันการพังทลายหน้าดินสันฝาย	สำนักปลัด
๑๔	โครงการปรับปรุงภูมิทัศน์แหล่งท่องเที่ยววังน้ำโดน หมู่ที่ ๙	เพื่อให้เป็นสถานที่ท่องเที่ยวพักผ่อนหย่อนใจ	-ปลูกต้นไม้เสริม -ปรับปรุงห้องน้ำ -ปรับเกลี่ยพื้นที่ -ปรับปรุงทางเท้า -ก่อสร้างถนนลาดยาง ๖x๒๐๐๐ ม. -ปรับปรุงป้อมยาม -ปรับปรุงป้ายชื่อ -ปรับปรุงต่อเติมฝาย -ขุดลอกลำห้วย		๑๒,๐๐๐,๐๐๐			ประชาชนมีสถานที่ท่องเที่ยวพักผ่อนหย่อนใจ	ประชาชนมีสถานที่ท่องเที่ยวพักผ่อนหย่อนใจ	สำนักปลัด/ อบจ./ กระทรวง ทรัพยากรฯ

๗.ยุทธศาสตร์การพัฒนาด้านการบริหารจัดการและอนุรักษ์ทรัพยากรธรรมชาติและสิ่งแวดล้อม

๗.๑แผนงาน การเกษตร

ที่	โครงการ	วัตถุประสงค์	เป้าหมาย (ผลผลิตโครงการ)	งบประมาณและที่ผ่านมา				ตัวชี้วัด (KPI)	ผลที่คาดว่าจะ ได้รับ	หน่วยงาน รับผิดชอบหลัก
				๒๕๖๑	๒๕๖๒	๒๕๖๓	๒๕๖๔			
๑๕	โครงการติดตั้ง ตะแกรงเหล็กกัน รอบสระน้ำ หมู่บ้าน	เพื่อป้องกัน อุบัติเหตุ	สระน้ำบ้านบาง ไผ่ หมู่ที่ ๓	๕๐,๐๐๐				ตะแกรงเหล็ก กันรอบสระน้ำ หมู่บ้าน	บริเวณสระน้ำมี ความปลอดภัย เพิ่มขึ้น	สำนักปลัด
๑๖	โครงการปรับปรุง ภูมิทัศน์หารเมรัย เพื่อเป็นแหล่ง ท่องเที่ยวเชิง อนุรักษ์	เพื่อแหล่ง ท่องเที่ยวเชิง อนุรักษ์ในตำบล	-ขุดลอกแหล่งน้ำหาร เมรัย -ปรับปรุงตัดแต่ง ต้นไม้รอบหารเมรัย -ก่อสร้างถนนหิน คลุกรอบหารเมรัย ระยะทาง ๒,๐๐๐ ม.		๑๕,๐๐๐,๐๐๐			หารเมรัย แหล่ง ท่องเที่ยวใน ตำบล	มีแหล่งท่องเที่ยว ในพื้นที่ ส่งเสริม การท่องเที่ยวใน ตำบล	สำนักปลัด/ กระทรวง ทรัพยากรฯ

๗.ยุทธศาสตร์การพัฒนาด้านการบริหารจัดการและอนุรักษ์ทรัพยากรธรรมชาติและสิ่งแวดล้อม

๗.๒แผนงาน สาธารณสุข

ที่	โครงการ	วัตถุประสงค์	เป้าหมาย (ผลผลิตโครงการ)	งบประมาณและที่ผ่านมา				ตัวชี้วัด (KPI)	ผลที่คาดว่าจะ ได้รับ	หน่วยงาน รับผิดชอบหลัก
				๒๕๖๑	๒๕๖๒	๒๕๖๓	๒๕๖๔			
๑	โครงการ ประชาสัมพันธ์และ อบรมสร้าง จิตสำนึกการทิ้ง ขยะ การแยกขยะ การรักษาความ สะอาดและการ กำจัดขยะ	เพื่อสร้าง จิตสำนึกในการ ทิ้งขยะให้กับ ประชาชนใน ชุมชน	๑ กิจกรรม	๕๐,๐๐๐	๕๐,๐๐๐	๕๐,๐๐๐	๕๐,๐๐๐	ประชาชนมี ความรู้การแยก ขยะก่อนทิ้ง และการรักษา ความสะอาดใน ชุมชน	ประชาชนมีการ แยกขยะก่อนทิ้ง และรู้จักรักษา ความสะอาด	สำนักปลัด
๒	โครงการธนาคาร ขยะ	เพื่อให้ประชาชน รู้จักการแยกขยะ และได้รับประโยชน์ จากโครงการ	หมู่ที่ ๑-๑๐	๑๐๐,๐๐๐	๑๐๐,๐๐๐	๑๐๐,๐๐๐	๑๐๐,๐๐๐	ขยะในชุมชน ได้รับการคัด แยก	ประชาชนรู้จักการ แยกขยะและ ได้รับประโยชน์ จากการแยกขยะ	สำนักปลัด
๓	โครงการจัดซื้อที่ ทิ้งขยะ	เพื่อให้ได้พื้นที่ทิ้ง ขยะที่เหมาะสม	๑ แห่ง	๑,๐๐๐,๐๐๐	๑,๐๐๐,๐๐๐	๑,๐๐๐,๐๐๐	๑,๐๐๐,๐๐๐	มีพื้นที่ในการ ทิ้งขยะ	มีพื้นที่ทิ้งขยะ เพียงพอ	สำนักปลัด
๔	โครงการส่งเสริมให้ ความรู้ ผู้ประกอบการใน การรักษา สิ่งแวดล้อม	เพื่อสร้างความ เข้าใจในการดูแล รักษา สภาพแวดล้อมแก่ ผู้ประกอบการ	ชุมชนและ สถาน ประกอบการ ในตำบลสินปุน	๓๐,๐๐๐	๓๐,๐๐๐	๓๐,๐๐๐	๓๐,๐๐๐	ผู้ประกอบการ มีจิตสำนึกใน การรักษา สิ่งแวดล้อม	ผู้ประกอบการมี ความเข้าใจในการ รักษาสิ่งแวดล้อม ในชุมชน	สำนักปลัด
๕	โครงการจัดซื้อชุด ตรวจสอบและ สารเคมีทดสอบ คุณภาพน้ำ	เพื่อการอนุรักษ์ ธรรมชาติและ สิ่งแวดล้อม	จำนวน ๑๐ ชุด หมู่ ที่ ๑-๑๐			๒๐,๐๐๐		มีชุดตรวจสอบ ในการทดสอบ คุณภาพน้ำ	มีสิ่งแวดล้อมที่ดี ลดปัญหาน้ำเสีย ในชุมชน	สำนักปลัด



๗.ยุทธศาสตร์การพัฒนาด้านการบริหารจัดการและอนุรักษ์ทรัพยากรธรรมชาติและสิ่งแวดล้อม

๗.๒แผนงาน สาธารณสุข

ที่	โครงการ	วัตถุประสงค์	เป้าหมาย (ผลผลิตโครงการ)	งบประมาณและที่ผ่านมา				ตัวชี้วัด (KPI)	ผลที่คาดว่าจะ ได้รับ	หน่วยงาน รับผิดชอบหลัก
				๒๕๖๑	๒๕๖๒	๒๕๖๓	๒๕๖๔			
๖	โครงการชุดหลุม ขยะสำหรับ ครัวเรือน	เพื่อเก็บและกำจัด ขยะในครัวเรือน	หมู่ที่ ๑-๑๐ ขนาด ๑x๑x๑ ม.	๓๐,๐๐๐	๓๐,๐๐๐	๓๐,๐๐๐	๓๐,๐๐๐	หลุมขยะใน ครัวเรือน	ครัวเรือนสามารถ กำจัดขยะภายใน ครัวเรือนได้เอง	สำนักปลัด
๗	โครงการก่อสร้าง ถังหมักขยะ	เพื่อนำเศษขยะมา ใช้ให้เกิดประโยชน์	หมู่ที่ ๑-๑๐	๑๐๐,๐๐๐				ในชุมชน สามารถนำขยะ มาใช้ประโยชน์ ได้	สามารถกำจัดขยะ และแปรสภาพเป็น พลังงานได้	สำนักปลัด
๘	โครงการก่อสร้าง เตาเผาขยะ	เพื่อกำจัดขยะใน พื้นที่	-หมู่ที่๑-๑๐ -รร. ๕ แห่ง -วัด ๒ แห่ง	๖๐๐,๐๐๐				ขยะในชุมชน ได้รับการกำจัด อย่างถูกวิธี	มีที่ทิ้งและกำจัด ขยะในพื้นที่	สำนักปลัด
๙	โครงการก่อสร้าง โรงเรือนเก็บและ แยกขยะ	เพื่อเป็นที่เก็บและ แยกขยะในชุมชน	โรงเรือนใน หมู่บ้าน หมู่ที่ ๑-๑๐	๕๐๐,๐๐๐				โรงเรือนเก็บ และแยกขยะ	มีที่เก็บและแยก ขยะเพื่อการกำจัด	สำนักปลัด
๑๐	โครงการติดตั้งถัง ขยะแบบตะแกรง เหล็ก	เพื่อให้การทิ้งขยะ ในชุมชนมีความ เป็นระเบียบ เรียบร้อย	ตะแกรงเหล็ก ขนาด ๑x๑ ม. จำนวน ๘ จุด หมู่ที่ ๖	๕๐,๐๐๐				ตะแกรงเหล็ก สำหรับทิ้งขยะ	ชุมชนมีความ เป็นระเบียบ เรียบร้อย	สำนักปลัด
๑๑	โครงการก่อสร้าง ศาลาที่พักบริเวณ ห้วยทรายขาว	เพื่อให้มีศาลา พักผ่อนหย่อนใจ	ห้วยทรายขาว หมู่ที่ ๖				๕๐,๐๐๐	ศาลาที่พักห้วย ทรายขาว	มีสถานที่พักผ่อน ใจ	สำนักปลัด

**รายละเอียดโครงการพัฒนา**  
**แผนพัฒนาท้องถิ่นสี่ปี (พ.ศ.๒๕๖๑-๒๕๖๔)**  
**องค์การบริหารส่วนตำบลสินปุน**  
**สำหรับอุดหนุนองค์กรปกครองส่วนท้องถิ่น ส่วนราชการ รัฐวิสาหกิจ องค์กรประชาชน**  
**องค์การบริหารส่วนตำบลสินปุน**

ก.ยุทธศาสตร์จังหวัด ยุทธศาสตร์ที่ ๔ การพัฒนาสังคมปลอดภัย คุณภาพชีวิตที่ดี และมีศักยภาพในการแข่งขัน

ข.ยุทธศาสตร์การพัฒนาขององค์กรปกครองส่วนท้องถิ่นในเขตจังหวัด ยุทธศาสตร์ที่ ๒ ส่งเสริมการบริหารจัดการบ้านเมืองที่ดี

๔.ยุทธศาสตร์การพัฒนาสังคมส่งเสริมคุณภาพชีวิต

**๔.๑แผนงาน การศึกษา**

ที่	โครงการ	วัตถุประสงค์	เป้าหมาย (ผลผลิตโครงการ)	งบประมาณและที่ผ่านมา				ตัวชี้วัด (KPI)	ผลที่คาดว่าจะได้รับ	หน่วยงาน รับผิดชอบหลัก
				๒๕๖๑	๒๕๖๒	๒๕๖๓	๒๕๖๔			
๑	โครงการอุดหนุน อาหารกลางวัน สำหรับเด็ก นักเรียน	เพื่อสนับสนุน อาหารกลางวัน สำหรับเด็ก นักเรียน	รร.สังกัด สพฐ./ศพด.ใน ตำบลสินปุน	๓,๕๐๐,๐๐๐	๓,๕๐๐,๐๐๐	๓,๕๐๐,๐๐๐	๓,๕๐๐,๐๐๐	อาหาร กลางวัน ครบ ๕ หมู่	นักเรียนได้ รับประทาน อาหาร กลางวัน	สำนักปลัด

๔.ยุทธศาสตร์การพัฒนาสังคมส่งเสริมคุณภาพชีวิต

**๔.๒แผนงาน สร้างความเข้มแข็งของชุมชน**

ที่	โครงการ	วัตถุประสงค์	เป้าหมาย (ผลผลิตโครงการ)	งบประมาณและที่ผ่านมา				ตัวชี้วัด (KPI)	ผลที่คาดว่าจะได้รับ	หน่วยงาน รับผิดชอบหลัก
				๒๕๖๑	๒๕๖๒	๒๕๖๓	๒๕๖๔			
๑	โครงการอุดหนุน ศูนย์พัฒนาครอบครัว ต.สินปุน	เพื่อเป็นเงินอุดหนุน ศูนย์พัฒนา ครอบครัวในเขต ต. สินปุน	ศูนย์พัฒนา ครอบครัว	๒๐,๐๐๐	๒๐,๐๐๐	๒๐,๐๐๐	๒๐,๐๐๐	ครอบครัวใน ตำบลสินปุน ได้รับการดูแล	ครอบครัวใน ตำบลสินปุนมี ความอบอุ่น	สำนักปลัด

#### ๔.ยุทธศาสตร์การพัฒนาสังคมส่งเสริมคุณภาพชีวิต

##### ๔.๓แผนงาน การศาสนาวัฒนธรรมและนันทนาการ

ที่	โครงการ	วัตถุประสงค์	เป้าหมาย (ผลผลิตโครงการ)	งบประมาณและที่ผ่านมา				ตัวชี้วัด (KPI)	ผลที่คาดว่าจะได้รับ	หน่วยงาน รับผิดชอบหลัก
				๒๕๖๑	๒๕๖๒	๒๕๖๓	๒๕๖๔			
๑	โครงการอุดหนุน อำเภอพระแสงตาม โครงการงานกีฬา ระดับอำเภอ	เพื่อส่งเสริมด้านการ กีฬา	ที่ทำการ ปกครองอำเภอ พระแสง	๓๐,๐๐๐	๓๐,๐๐๐	๓๐,๐๐๐	๓๐,๐๐๐	ประชาชนได้รับ การส่งเสริมด้าน กีฬา	ประชาชนมี กิจกรรมด้าน กีฬาเพิ่มขึ้น	สำนักปลัด
๒	โครงการอุดหนุน งบประมาณกีฬา หมู่บ้าน	เพื่อส่งเสริมด้านการ กีฬาในหมู่บ้าน	หมู่ที่ ๑-๑๐	๑๐๐,๐๐๐	๑๐๐,๐๐๐	๑๐๐,๐๐๐	๑๐๐,๐๐๐	ประชาชนได้รับ การส่งเสริมด้าน กีฬาเพิ่มขึ้น	ประชาชนมี กิจกรรมด้าน กีฬาเพิ่มขึ้น	สำนักปลัด
๓	โครงการอุดหนุน คณะกรรมการ หมู่บ้านในการจัด กิจกรรมเกี่ยวกับ ศาสนาวัฒนธรรม ประเพณีอันดีงาม ของท้องถิ่น	เพื่อส่งเสริม วัฒนธรรม ประเพณี ของท้องถิ่น	หมู่ที่ ๑-๑๐	๓๐,๐๐๐	๓๐,๐๐๐	๓๐,๐๐๐	๓๐,๐๐๐	วัฒนธรรม ประเพณีได้รับ การสืบทอด	วัฒนธรรม ประเพณีได้รับ การสืบทอด	สำนักปลัด
๔	โครงการอุดหนุน คณะกรรมการ หมู่บ้านในการจัด กิจกรรมวันผู้สูงอายุ และกิจกรรมงาน ประเพณีต่างๆ	เพื่อส่งเสริมกิจกรรม และประเพณีต่างๆ	หมู่ที่ ๑-๑๐	๑๐๐,๐๐๐	๑๐๐,๐๐๐	๑๐๐,๐๐๐	๑๐๐,๐๐๐	มีกิจกรรมวัน ผู้สูงอายุและ กิจกรรม ประเพณีต่างๆ	ประชาชนได้ เข้าร่วมทำ กิจกรรมวัน ผู้สูงอายุและ กิจกรรมต่างๆ	สำนักปลัด

ก.ยุทธศาสตร์จังหวัด ยุทธศาสตร์ที่ ๔ การพัฒนาสังคมปลอดภัย คุณภาพชีวิตที่ดี และมีศักยภาพในการแข่งขัน

ข.ยุทธศาสตร์การพัฒนาขององค์กรปกครองส่วนท้องถิ่นในเขตจังหวัด ยุทธศาสตร์ที่ ๒ ส่งเสริมการบริหารจัดการบ้านเมืองที่ดี

๕.ยุทธศาสตร์การพัฒนาการเมืองการบริหาร

๕.๑แผนงาน บริหารงานทั่วไป

ที่	โครงการ	วัตถุประสงค์	เป้าหมาย (ผลผลิตโครงการ)	งบประมาณและที่ผ่านมา				ตัวชี้วัด (KPI)	ผลที่คาดว่าจะได้รับ	หน่วยงาน รับผิดชอบหลัก
				๒๕๖๑	๒๕๖๒	๒๕๖๓	๒๕๖๔			
๑	โครงการอุดหนุนศูนย์ข้อมูลข่าวสาร การซื้อหรือจ้างระดับอำเภอ	เพื่อเพิ่มศักยภาพในการปฏิบัติงาน	๑ แห่ง	๓๐,๐๐๐	๓๐,๐๐๐	๓๐,๐๐๐	๓๐,๐๐๐	การปฏิบัติงานมีประสิทธิภาพ	การปฏิบัติงานมีประสิทธิภาพ ขึ้น	สำนักปลัด

๖.ยุทธศาสตร์การพัฒนาสาธารณสุข

๖.๑แผนงาน สาธารณสุข

ที่	โครงการ	วัตถุประสงค์	เป้าหมาย (ผลผลิตโครงการ)	งบประมาณและที่ผ่านมา				ตัวชี้วัด (KPI)	ผลที่คาดว่าจะได้รับ	หน่วยงาน รับผิดชอบหลัก
				๒๕๖๑	๒๕๖๒	๒๕๖๓	๒๕๖๔			
๑	อุดหนุนสำหรับสนับสนุนงานสาธารณสุขโครงการพัฒนางานสาธารณสุขมูลฐานในเขตชุมชนตำบลสินปุน	เพื่อส่งเสริมงานสาธารณสุขมูลฐานในเขต ต.สินปุน	หมู่บ้านละ ๑๐,๐๐๐ บาท	๑๐๐,๐๐๐	๑๐๐,๐๐๐	๑๐๐,๐๐๐	๑๐๐,๐๐๐	สาธารณสุขมูลฐานในเขต อบต.ได้รับการส่งเสริม	สาธารณสุขมูลฐานในเขต อบต.ได้รับการส่งเสริม	สำนักปลัด
๒	อุดหนุนเทศบาลย่านดินแดงในการกำจัดขยะ	เพื่ออุดหนุนในการกำจัดขยะ	เทศบาลย่านดินแดง	๖๐,๐๐๐	๖๐,๐๐๐	๖๐,๐๐๐	๖๐,๐๐๐	ขยะในพื้นที่ได้รับการกำจัด	มีที่ทิ้งและกำจัดขยะ	สำนักปลัด

## ๖.ยุทธศาสตร์การพัฒนาสาธารณสุข

### ๖.๑แผนงาน งบกลาง

ที่	โครงการ	วัตถุประสงค์	เป้าหมาย (ผลผลิตโครงการ)	งบประมาณและที่ผ่านมา				ตัวชี้วัด (KPI)	ผลที่คาดว่าจะได้รับ	หน่วยงาน รับผิดชอบหลัก
				๒๕๖๑	๒๕๖๒	๒๕๖๓	๒๕๖๔			
๑	เงินสมทบกองทุน หลักประกันสุขภาพ อบต.สินปุน (สปสช.)	เพื่อสมทบกอง หลักประกันสุขภาพ	กองทุน หลักประกัน สุขภาพแห่งชาติ (สปสช.) ร้อยละ ๔๐ ของ ค่าบริการสมทบ กองทุนที่ได้รับ จากกองทุนฯ	๑๓๐,๐๐๐	๑๓๐,๐๐๐	๑๓๐,๐๐๐	๑๓๐,๐๐๐	เงินสมทบ กองทุน หลักประกัน สุขภาพแห่งชาติ	ประชาชนมี คุณภาพชีวิตที่ ดีขึ้น	สำนักปลัด

**รายละเอียดโครงการพัฒนา  
แผนพัฒนาท้องถิ่นสี่ปี (พ.ศ.๒๕๖๑-๒๕๖๔)  
องค์การบริหารส่วนตำบลสินปุน**

**บัญชีประสานโครงการพัฒนาองค์การบริหารส่วนจังหวัด**

ก.ยุทธศาสตร์จังหวัด การเชื่อมโยงเส้นทางคมนาคมและศูนย์โลจิสติกส์

ข.ยุทธศาสตร์การพัฒนาขององค์กรปกครองส่วนท้องถิ่นในเขตจังหวัด พัฒนาโครงสร้างพื้นฐาน

๑.ยุทธศาสตร์การพัฒนาโครงสร้างพื้นฐาน

๑.๑แผนงาน เคหะและชุมชน

ที่	โครงการ	วัตถุประสงค์	เป้าหมาย (ผลผลิตโครงการ)	งบประมาณและที่ผ่านมา				ตัวชี้วัด (KPI)	ผลที่คาดว่าจะได้รับ	หน่วยงาน รับผิดชอบหลัก
				๒๕๖๑	๒๕๖๒	๒๕๖๓	๒๕๖๔			
๑	โครงการก่อสร้างถนนคอนกรีตเสริมเหล็ก บ้านควนกลางแม่ น้ำตาปี บ้านไผ่ปุน หมู่ที่ ๑ ต.สินปุน อ.พระแสง เชื่อมต่อ หมู่ที่ ๑๒ ต.คลองฉนวน อ.เวียงสระ จ.สุราษฎร์ธานี	ราษฎรมีเส้นทางใช้สะดวก	ขนาดกว้าง ๖ เมตร ยาว ๒,๕๐๐ เมตร	๙,๓๐๐,๐๐๐	--	--	--	ถนน คสล. ยาว ๒,๕๐๐ เมตร ได้มาตรฐาน	ราษฎรใช้เส้นทางสะดวก ลดอุบัติเหตุ	กองช่าง/อบจ.
๒	โครงการก่อสร้างถนนคอนกรีตเสริมเหล็ก สี่แยกป่าแค้วสายหน้าสำนักสงฆ์อุทิศ ประดิษฐานราม ม.๙ ต.สินปุน อ.พระแสง เชื่อมต่อ ม.๗ บ้านคลองเพร็ง ต.ไทรทอง อ.ชัยบุรี จ.สุราษฎร์ธานี	ราษฎรมีเส้นทางใช้สะดวก	ขนาดกว้าง ๖ เมตร ยาว ๒,๐๐๐ เมตร	๘,๐๐๐,๐๐๐	--	--	--	ถนน คสล. ยาว ๒,๐๐๐ เมตร ได้มาตรฐาน	ราษฎรใช้เส้นทางสะดวก ลดอุบัติเหตุ	กองช่าง/อบจ.

## ๑. ยุทธศาสตร์การพัฒนาโครงสร้างพื้นฐาน

### ๑.๑ แผนงาน เคหะและชุมชน

ที่	โครงการ	วัตถุประสงค์	เป้าหมาย (ผลผลิตโครงการ)	งบประมาณและที่ผ่านมา				ตัวชี้วัด (KPI)	ผลที่คาดว่าจะได้รับ	หน่วยงาน รับผิดชอบหลัก
				๒๕๖๑	๒๕๖๒	๒๕๖๓	๒๕๖๔			
๓	โครงการก่อสร้างถนนคอนกรีตเสริมเหล็กสี่แยกป่าแค้ว(สายตรง) หมู่ที่ ๙ ต.สินปุน อ.พระแสง เชื่อมต่อ หมู่ที่ ๗ ต.ไทรทอง อ.ชัยบุรี จ.สุราษฎร์ธานี	ราษฎรมีเส้นทางใช้สะดวก	ขนาดกว้าง ๖ เมตร ยาว ๑,๒๐๐ เมตร	๔,๕๐๐,๐๐๐	--	--	--	ถนน คสล. ยาว ๑,๒๐๐ เมตร ได้มาตรฐาน	ราษฎรใช้เส้นทางสะดวก ลดอุบัติเหตุ	กองช่าง/อบจ.
๔	โครงการก่อสร้างถนนคอนกรีตเสริมเหล็กซอยราชประชา หมู่ที่ ๗ ต.สินปุน เชื่อมต่อ หมู่ที่ ๙ ต.สินเจริญ อ.พระแสง จ.สุราษฎร์ธานี	ราษฎรมีเส้นทางใช้สะดวก	ขนาดกว้าง ๖ เมตร ยาว ๑,๓๐๐ เมตร	๔,๘๓๖,๐๐๐	--	--	--	ถนน คสล. ยาว ๑,๓๐๐ เมตร ได้มาตรฐาน	ราษฎรใช้เส้นทางสะดวก ลดอุบัติเหตุ	กองช่าง/อบจ.
๕	โครงการก่อสร้างถนนลาดยางสายบ้านบางไผ่ ทุ่งมหาชัย หมู่ที่ ๓ ต.สินปุน เชื่อมต่อ หมู่ที่ ๘ บ้านบางหยด ต.อิปัน อ.พระแสง จ.สุราษฎร์ธานี	ราษฎรมีเส้นทางใช้สะดวก	ขนาดกว้าง ๖ เมตร ยาว ๒,๐๐๐ เมตร	๘,๐๐๐,๐๐๐				ถนนลาดยาง. ยาว ๒,๐๐๐ เมตร ได้มาตรฐาน	ราษฎรใช้เส้นทางสะดวก ลดอุบัติเหตุ	กองช่าง/อบจ.

บัญชีสรุปโครงการพัฒนา  
แผนพัฒนาท้องถิ่นสี่ปี (พ.ศ.๒๕๖๑-๒๕๖๔)  
องค์การบริหารส่วนตำบลสินปุน

ยุทธศาสตร์	ปี ๒๕๖๑		ปี ๒๕๖๒		ปี ๒๕๖๓		ปี ๒๕๖๔		รวม ๔ ปี	
	จำนวนโครงการ	งบประมาณ (บาท)	จำนวนโครงการ	งบประมาณ (บาท)	จำนวนโครงการ	งบประมาณ (บาท)	จำนวนโครงการ	งบประมาณ (บาท)	จำนวนโครงการ	งบประมาณ (บาท)
<b>๑.ยุทธศาสตร์การ พัฒนาเศรษฐกิจ</b>										
๑.๑ แผนงาน การเกษตร	๑๐	๑,๐๑๐,๐๐๐	๔	๑๔๐,๐๐๐	๑	๓๐,๐๐๐	๒	๗๐,๐๐๐	๑๗	๑,๒๕๐,๐๐๐
๑.๒แผนงานสร้าง ความเข้มแข็งของ ชุมชน	๙	๖๔๐,๐๐๐	๑	๒๐,๐๐๐	-	-	-	-	๑๐	๖๖๐,๐๐๐
<b>รวม</b>	<b>๑๙</b>	<b>๑,๖๕๐,๐๐๐</b>	<b>๕</b>	<b>๑๖๐,๐๐๐</b>	<b>๑</b>	<b>๓๐,๐๐๐</b>	<b>๒</b>	<b>๗๐,๐๐๐</b>	<b>๒๗</b>	<b>๑,๙๑๐,๐๐๐</b>
<b>๒.ยุทธศาสตร์การ พัฒนาแหล่งน้ำ</b>										
๒.๑แผนงาน การเกษตร	๙	๖,๔๐๐,๐๐๐	๒	๑,๖๐๐,๐๐๐	๒	๓,๕๐๐,๐๐๐	๒	๑๔,๐๐๐,๐๐๐	๑๕	๒๕,๕๐๐,๐๐๐
๒.๒แผนงานการ พาณิชย์	๑๕	๑๓,๙๙๐,๐๐๐	๓	๗๐๐,๐๐๐	๑	๓๐,๐๐๐,๐๐๐	-	-	๑๙	๔๔,๖๙๐,๐๐๐
๒.๓แผนงาน สาธารณสุข	๓	๘๐,๐๐๐	๑	๕๐,๐๐๐	-	-	-	-	๔	๑๓๐,๐๐๐
<b>รวม</b>	<b>๒๗</b>	<b>๒๐,๔๗๐,๐๐๐</b>	<b>๖</b>	<b>๒,๓๕๐,๐๐๐</b>	<b>๓</b>	<b>๓๓,๕๐๐,๐๐๐</b>	<b>๒</b>	<b>๑๔,๐๐๐,๐๐๐</b>	<b>๓๘</b>	<b>๗๐,๓๒๐,๐๐๐</b>





สังคมสงเคราะห์	๖	๘,๓๓๐,๐๐๐	๖	๘,๓๔๐,๐๐๐	๔	๘,๒๙๐,๐๐๐	๔	๘,๒๙๐,๐๐๐	๒๐	๓๓,๒๕๐,๐๐๐
รวม	๗๐	๒๓,๒๖๕,๐๐๐	๔๕	๑๔,๘๖๕,๐๐๐	๓๔	๑๓,๖๒๐,๐๐๐	๒๘	๑๘,๔๓๐,๐๐๐	๑๗๗	๗๐,๑๘๐,๐๐๐
ยุทธศาสตร์	ปี ๒๕๖๑		ปี ๒๕๖๒		ปี ๒๕๖๓		ปี ๒๕๖๔		รวม ๔ ปี	
	จำนวน โครงการ	งบประมาณ (บาท)	จำนวน โครงการ	งบประมาณ (บาท)	จำนวน โครงการ	งบประมาณ (บาท)	จำนวน โครงการ	งบประมาณ (บาท)	จำนวน โครงการ	งบประมาณ (บาท)
๕.ยุทธศาสตร์การ พัฒนาการเมือง การบริหาร ๕.๑แผนงานสร้าง ความเข้มแข็งของ ชุมชน	๔	๑๑๐,๐๐๐	๓	๘๐,๐๐๐	๓	๘๐,๐๐๐	๓	๘๐,๐๐๐	๑๓	๓๕๐,๐๐๐
๕.๒แผนงาน บริหารงานทั่วไป	๘	๑,๙๓๐,๐๐๐	๔	๗๘๐,๐๐๐	๓	๗๘๐,๐๐๐	๓	๗๕๐,๐๐๐	๑๘	๔,๒๔๐,๐๐๐
๕.๓แผนงานเคหะ และชุมชน	๑	๒๐๐,๐๐๐	๒	๒,๒๐๐,๐๐๐	๑	๒๐๐,๐๐๐	๑	๒๐๐,๐๐๐	๕	๒,๘๐๐,๐๐๐
๕.๔แผนงาน บริหารงานคลัง	๒	๒๒๐,๐๐๐	๒	๒๒๐,๐๐๐	๒	๒๒๐,๐๐๐	๒	๒๒๐,๐๐๐	๘	๘๘๐,๐๐๐
รวม	๑๕	๒,๔๖๐,๐๐๐	๑๑	๓,๒๘๐,๐๐๐	๙	๑,๒๘๐,๐๐๐	๙	๑,๒๕๐,๐๐๐	๔๔	๘,๒๗๐,๐๐๐
๖.ยุทธศาสตร์การ พัฒนา สาธารณสุข ๖.๑แผนงาน สาธารณสุข	๑๕	๔๖๐,๐๐๐	๑๔	๔๙๐,๐๐๐	๑๒	๔๐๐,๐๐๐	๙	๕,๓๗๐,๐๐๐	๕๐	๖,๗๒๐,๐๐๐

รวม	๑๕	๔๖๐,๐๐๐	๑๔	๔๙๐,๐๐๐	๑๒	๔๐๐,๐๐๐	๙	๕,๓๗๐,๐๐๐	๕๐	๖,๗๒๐,๐๐๐
-----	----	---------	----	---------	----	---------	---	-----------	----	-----------

ยุทธศาสตร์	ปี ๒๕๖๑		ปี ๒๕๖๒		ปี ๒๕๖๓		ปี ๒๕๖๔		รวม ๔ ปี	
	จำนวนโครงการ	งบประมาณ (บาท)	จำนวนโครงการ	งบประมาณ (บาท)	จำนวนโครงการ	งบประมาณ (บาท)	จำนวนโครงการ	งบประมาณ (บาท)	จำนวนโครงการ	งบประมาณ (บาท)
๗.ยุทธศาสตร์การ พัฒนาการบริหาร จัดการอนุรักษ์ ทรัพยากรธรรมชาติ สิ่งแวดล้อมและ แหล่งท่องเที่ยว										
๗.๑แผนงาน การเกษตร	๘	๓,๔๐๐,๐๐๐	๘	๒๗,๒๒๐,๐๐๐	๓	๑๑๐,๐๐๐	๔	๑๒,๓๘๐,๐๐๐	๒๓	๔๓,๑๑๐,๐๐๐
๗.๒แผนงาน สาธารณสุข	๙	๒,๔๖๐,๐๐๐	๕	๑,๒๑๐,๐๐๐	๖	๑,๒๓๐,๐๐๐	๖	๑,๒๖๐,๐๐๐	๒๖	๖,๑๖๐,๐๐๐
รวม	๑๗	๕,๘๖๐,๐๐๐	๑๓	๒๘,๔๓๐,๐๐๐	๙	๑,๓๔๐,๐๐๐	๑๐	๑๓,๖๔๐,๐๐๐	๔๙	๕๙,๒๗๐,๐๐๐
รวมทั้งสิ้น	๒๐๕	๑๖๒,๑๑๕,๐๐๐	๑๑๙	๑๐๖,๘๒๕,๐๐๐	๘๕	๖๘,๖๗๐,๐๐๐	๖๘	๘๖,๖๖๐,๐๐๐	๔๗๗	๕๒๔,๒๗๐,๐๐๐

**บัญชีครุภัณฑ์**  
**แผนพัฒนาท้องถิ่นสี่ปี (พ.ศ.๒๕๖๑-๒๕๖๔)**  
**องค์การบริหารส่วนตำบลสินปุน**

ที่	แผนงาน	หมวด	ประเภท	วัตถุประสงค์	เป้าหมาย (ผลผลิตของ ครุภัณฑ์)	งบประมาณและที่ผ่านมา				หน่วยงาน รับผิดชอบหลัก
						๒๕๖๑	๒๕๖๒	๒๕๖๓	๒๕๖๔	
๑	แผนงานบริหารงาน ทั่วไป	ครุภัณฑ์	ครุภัณฑ์ สำนักงาน	เพื่อใช้ในการ ติดต่อประสาน	เครื่องโทรสาร จำนวน ๑ เครื่อง	๖,๐๐๐				สำนักปลัด
๒	แผนงานบริหารงาน ทั่วไป	ครุภัณฑ์	ครุภัณฑ์ สำนักงาน	เพื่อใช้เก็บ เอกสารให้เป็น ระเบียบ	ตู้เหล็กเก็บเอกสาร แบบบานเลื่อน กระจก ๒บาน จำนวน ๒ ตู้	๑๐,๐๐๐				สำนักปลัด
๓	แผนงานบริหารงาน ทั่วไป	ครุภัณฑ์	ครุภัณฑ์ สำนักงาน	เพื่อใช้เก็บถ้วย รางวัล ของ รางวัลต่างๆ	ตู้โชว์แบบกระจก จำนวน ๒ ตู้	๓๐,๐๐๐				สำนักปลัด
๔	แผนงานบริหารงาน ทั่วไป	ครุภัณฑ์	ครุภัณฑ์ สำนักงาน	เพื่อใช้ในการ ปฏิบัติงาน	เครื่องสแกนเนอร์ จำนวน ๑ เครื่อง	๒๐,๐๐๐				สำนักปลัด
๕	แผนงานบริหารงาน ทั่วไป	ครุภัณฑ์	ครุภัณฑ์ สำนักงาน	เพื่อใช้ในการเก็บ เอกสารให้เป็น ระเบียบ	ตู้เหล็กเก็บเอกสาร แบบ ๓ ชั้น	๖,๐๐๐				สำนักปลัด
๖	แผนงานบริหารงาน ทั่วไป	ครุภัณฑ์	ครุภัณฑ์ สำนักงาน	เพื่อใช้เก็บ เอกสารให้เป็น ระเบียบ	ตู้เหล็กเก็บเอกสาร ชนิดทึบแบบบาน เปิด จำนวน ๑ ตู้	๕,๐๐๐				สำนักปลัด

๗	แผนงานบริหารงาน ทั่วไป	ครุภัณฑ์	ครุภัณฑ์ สำนักงาน	เพื่อใช้ในการ พิธีการต่างๆ	โพเดียมไม้ จำนวน ๑ อัน	๕,๐๐๐				สำนักปลัด
---	---------------------------	----------	----------------------	-------------------------------	---------------------------	-------	--	--	--	-----------

ที่	แผนงาน	หมวด	ประเภท	วัตถุประสงค์	เป้าหมาย (ผลผลิตของ ครุภัณฑ์)	งบประมาณและที่ผ่านมา				หน่วยงาน รับผิดชอบหลัก
						๒๕๖๑	๒๕๖๒	๒๕๖๓	๒๕๖๔	
๘	แผนงานบริหารงาน ทั่วไป	ครุภัณฑ์	ครุภัณฑ์ คอมพิวเตอร์	เพื่อใช้ในการ ปฏิบัติงาน	เครื่อง คอมพิวเตอร์ จำนวน ๒ เครื่อง	๓๒,๐๐๐				สำนักปลัด
๙	แผนงานบริหารงาน ทั่วไป	ครุภัณฑ์	ครุภัณฑ์ คอมพิวเตอร์	เพื่อใช้ในการ ปฏิบัติงาน	เครื่องสำรองไฟ จำนวน ๑ เครื่อง	๓,๒๐๐				สำนักปลัด
๑๐	แผนงานบริหารงาน ทั่วไป	ครุภัณฑ์	ครุภัณฑ์ คอมพิวเตอร์	เพื่อใช้ในการ ปฏิบัติงาน	เครื่องพิมพ์ชนิด เลเซอร์ จำนวน ๓ เครื่อง	๑๐,๐๐๐				สำนักปลัด
๑๑	แผนงานบริหารงาน ทั่วไป	ครุภัณฑ์	ครุภัณฑ์ คอมพิวเตอร์	เพื่อใช้ในการ ปฏิบัติงาน	เครื่องคอมพิวเตอร์ โน้ตบุ๊ก จำนวน ๑ เครื่อง	๑๖,๐๐๐				สำนักปลัด
๑๒	แผนงานบริหารงาน ทั่วไป	ครุภัณฑ์	ครุภัณฑ์ สำนักงาน	เพื่อให้การ ปฏิบัติงานมี ประสิทธิภาพ	เครื่องปรับอากาศ จำนวน ๑ เครื่อง	๒๕,๐๐๐				สำนักปลัด(ห้อง กิจการสภา)
๑๓	แผนงานรักษาความ สงบ	ครุภัณฑ์	ครุภัณฑ์ คอมพิวเตอร์	เพื่อใช้ในการ ปฏิบัติงาน	เครื่องอ่านบัตร อเนกประสงค์ แบบ Smart Card	๗๐๐				สำนักปลัด
๑๔	แผนงานรักษาความ สงบ	ครุภัณฑ์	ครุภัณฑ์ สำนักงาน	เพื่อใช้เก็บ เอกสารให้เป็น ระเบียบ	ตู้เหล็กเก็บเอกสาร แบบบานเลื่อน กระจกสูง ขนาด ๕	๑๘,๐๐๐				สำนักปลัด

					ฟุต ๒บาน จำนวน ๓ ตู้					
--	--	--	--	--	-------------------------	--	--	--	--	--

ที่	แผนงาน	หมวด	ประเภท	วัตถุประสงค์	เป้าหมาย (ผลผลิตของ ครุภัณฑ์)	งบประมาณและที่ผ่านมา				หน่วยงาน รับผิดชอบหลัก
						๒๕๖๑	๒๕๖๒	๒๕๖๓	๒๕๖๔	
๑๕	แผนงานรักษาความ สงบ	ครุภัณฑ์	ครุภัณฑ์ การเกษตร	เพื่อใช้ แก้ปัญหาภัย แล้ง	เครื่องสูบน้ำ (เครื่องยนต์เบนซิน) ขนาดท่อ ๒ นิ้ว พร้อมชุดอุปกรณ์ ดับเพลิง จำนวน ๑ เครื่อง	๓๐,๐๐๐				สำนักปลัด
๑๖	แผนงานรักษาความ สงบ	ครุภัณฑ์	ครุภัณฑ์ สำนักงาน	เพื่อให้การ ปฏิบัติงานมี ประสิทธิภาพ	เครื่องปรับอากาศ จำนวน ๑ เครื่อง	๒๕,๐๐๐				สำนักปลัด (งานป้องกันฯ)
๑๗	แผนงานบริหารงาน คลัง	ครุภัณฑ์	ครุภัณฑ์ สำนักงาน	เพื่อใช้เก็บ เอกสารให้เป็น ระเบียบ	ตู้เหล็กเก็บ เอกสารชนิดทึบ แบบบานเปิด จำนวน ๒ ตู้	๕,๐๐๐				กองคลัง
๑๘	แผนงานบริหารงาน คลัง	ครุภัณฑ์	ครุภัณฑ์ คอมพิวเตอร์	เพื่อใช้ในการ ปฏิบัติงาน	เครื่อง คอมพิวเตอร์ จำนวน ๑ เครื่อง	๑๖๐๐๐				กองคลัง
๑๙	แผนงานการศึกษา	ครุภัณฑ์	ครุภัณฑ์ การศึกษา	เพื่อให้มีเครื่อง เล่นพัฒนาการ เด็ก	เครื่องเล่น กลางแจ้ง จำนวน ๔ ศูนย์	๓๐๐,๐๐๐				สำนักปลัด

๒๐	แผนงานการศึกษา	ครุภัณฑ์	ครุภัณฑ์ สำนักงาน	เพื่อให้การ ปฏิบัติงานมี ประสิทธิภาพ	เครื่องปรับอากาศ จำนวน ๓ เครื่อง	๗๕,๐๐๐				สำนักปลัด (ศพด.๓ ศูนย์)
----	----------------	----------	----------------------	--	-------------------------------------	--------	--	--	--	----------------------------

ที่	แผนงาน	หมวด	ประเภท	วัตถุประสงค์	เป้าหมาย (ผลผลิตของ ครุภัณฑ์)	งบประมาณและที่ผ่านมา				หน่วยงาน รับผิดชอบหลัก
						๒๕๖๑	๒๕๖๒	๒๕๖๓	๒๕๖๔	
๒๑	แผนงานเคหะและ ชุมชน	ครุภัณฑ์	ครุภัณฑ์ ยานพาหนะ	เพื่อใช้ในการ ปฏิบัติงาน	รถกระบะเข้าไฟฟ้า ชนิด ๖ ล้อ	๒,๐๐๐,๐๐๐				กองช่าง
๒๒	แผนงานเคหะและ ชุมชน	ครุภัณฑ์	ครุภัณฑ์ ก่อสร้าง	เพื่อใช้ในการ ปฏิบัติงาน	เครื่องเจียไฟฟ้า แบบมือถือขนาด ๕ นิ้ว จำนวน ๑ เครื่อง	๖,๕๐๐				กองช่าง
๒๓	แผนงานเคหะและ ชุมชน	ครุภัณฑ์	ครุภัณฑ์ ก่อสร้าง	เพื่อใช้ในการ ปฏิบัติงาน	เครื่องตัดไฟ เบอร์ด จำนวน ๑ เครื่อง	๑๒,๐๐๐				กองช่าง
๒๔	แผนงานเคหะและ ชุมชน	ครุภัณฑ์	ครุภัณฑ์ ก่อสร้าง	เพื่อใช้ในการ ปฏิบัติงาน	เครื่องเชื่อมไฟฟ้า ระบบ Inverter พร้อมหน้ากาก เชื่อมแบบปรับแสง อัตโนมัติ จำนวน ๑ เครื่อง	๑๒,๐๐๐				กองช่าง
๒๕	แผนงานเคหะและ ชุมชน	ครุภัณฑ์	ครุภัณฑ์ สำรวจ	เพื่อใช้ในการ ปฏิบัติงาน	เทปวัดระยะทาง แบบเทปเหล็ก เคลือบไนลอน จำนวน ๑ อัน	๓,๙๐๐				กองช่าง







## ส่วนที่ ๕

### การติดตามและประเมินผล

#### ๑. การติดตามและประเมินผลแผนยุทธศาสตร์

ในการจัดทำแผนพัฒนาท้องถิ่นนั้นมีการพิจารณาติดตามและประเมินผลแผนพัฒนาท้องถิ่น โดยจะต้องติดตามและประเมินผลยุทธศาสตร์ ตามระเบียบกระทรวงมหาดไทยว่าด้วยการจัดทำแผนพัฒนาขององค์กรปกครองส่วนท้องถิ่น พ.ศ. ๒๕๔๘ แก้ไขเพิ่มเติม (ฉบับที่ ๒) พ.ศ. ๒๕๕๙ และในการประเมินผลแผนนั้นจะต้องมีการประเมินคุณภาพของแผนยุทธศาสตร์การพัฒนาคตามแนวทางการติดตามและประเมินผลยุทธศาสตร์เพื่อให้สอดคล้องกับแผนพัฒนาท้องถิ่นสี่ปีขององค์กรปกครองส่วนท้องถิ่น ตามหนังสือกระทรวงมหาดไทย ที่ มท ๐๘๑๐.๒/ว ๕๗๙๗ ลงวันที่ ๑๐ ตุลาคม ๒๕๕๙ เรื่อง แนวทางและหลักเกณฑ์การจัดทำและประสานแผนพัฒนาท้องถิ่นสี่ปี (พ.ศ.๒๕๖๑-๒๕๖๔) ขององค์กรปกครองส่วนท้องถิ่น ตามระเบียบกระทรวงมหาดไทยว่าด้วยการจัดทำแผนขององค์กรปกครองส่วนท้องถิ่น (ฉบับที่ ๒) พ.ศ. ๒๕๕๙

#### ๒. การติดตามและประเมินผลโครงการ

องค์การบริหารส่วนตำบลสินปุนได้มีการติดตามและประเมินผลโครงการ โดยใช้ตัวแบบการติดตามและประเมินผลวัดผลในเชิงปริมาณและเชิงคุณภาพ เพื่อใช้เป็นเครื่องมือในการติดตามและประเมินผลการดำเนินงานและเป็นแนวทางแก่ผู้บริหารท้องถิ่นในการจัดทำแผนพัฒนาท้องถิ่น ซึ่งเป็นไปตามระเบียบกระทรวงมหาดไทยว่าด้วยการจัดทำแผนพัฒนาขององค์กรปกครองส่วนท้องถิ่น พ.ศ. ๒๕๔๘ แก้ไขเพิ่มเติม (ฉบับที่ ๒) พ.ศ.๒๕๕๙ และตามหนังสือกระทรวงมหาดไทย ที่ มท ๐๘๑๐.๒/ว ๕๗๙๗ ลงวันที่ ๑๐ ตุลาคม ๒๕๕๙ เรื่อง แนวทางและหลักเกณฑ์การจัดทำและประสานแผนพัฒนาท้องถิ่นสี่ปี (พ.ศ.๒๕๖๑-๒๕๖๔) ขององค์กรปกครองส่วนท้องถิ่น ตามระเบียบกระทรวงมหาดไทยว่าด้วยการจัดทำแผนขององค์กรปกครองส่วนท้องถิ่น (ฉบับที่ ๒) พ.ศ. ๒๕๕๙

#### ๓.สรุปผลการพัฒนาท้องถิ่นในภาพรวม

##### ๓.๑การวัดผลในเชิงปริมาณและคุณภาพ

##### (๑) การวัดผลในเชิงปริมาณ

ตามที่องค์การบริหารส่วนตำบลสินปุนได้ดำเนินการจัดทำแผนพัฒนาขึ้นมาเพื่อใช้เป็นเครื่องมือในการพัฒนาองค์การบริหารส่วนตำบลสินปุนให้บรรลุเป้าหมายที่วางไว้ เกิดประสิทธิภาพประสิทธิผลสูงสุดในการแก้ไขปัญหาให้กับประชาชน ในการจัดทำแผนพัฒนานั้นจะต้องมีการติดตามและประเมินแผนพัฒนา ตามระเบียบกระทรวงมหาดไทยว่าด้วยการจัดทำแผนขององค์กรปกครองส่วนท้องถิ่น พ.ศ. ๒๕๔๘ แก้ไขเพิ่มเติม (ฉบับที่ ๒) พ.ศ.๒๕๕๙ ข้อ ๑๓ โดยคณะกรรมการติดตามและประเมินแผนพัฒนาเป็นผู้ดำเนินการติดตามและประเมินผลแผนพัฒนา ซึ่งคณะกรรมการจะต้องดำเนินการกำหนดแนวทาง วิธีการในการติดตามและประเมินผลแผนพัฒนา ดำเนินการติดตามและประเมินผลแผนพัฒนา รายงานผลและเสนอความเห็นซึ่งได้จากการติดตามและประเมินผลแผนพัฒนาต่อผู้บริหารท้องถิ่น เพื่อให้ผู้บริหารท้องถิ่นเสนอต่อสภาท้องถิ่นและคณะกรรมการพัฒนาท้องถิ่น พร้อมทั้งประกาศผลการติดตามและประเมินผลแผนพัฒนาให้ประชาชนในท้องถิ่นทราบในที่เปิดเผยภายในสิบห้าวันนับแต่วันรายงานผลและเสนอความเห็นดังกล่าวและต้องปิดประกาศไว้เป็นระยะเวลาไม่น้อยกว่าสามสิบวันโดยอย่างน้อยปีละสองครั้งภายในเดือนเมษายนและภายในเดือนตุลาคมของทุกปี

โดยเครื่องมือที่ใช้ในการติดตามและประเมินผลในเชิงปริมาณ มีดังนี้

แบบที่ ๑ การกำกับการจัดทำแผนยุทธศาสตร์ขององค์กรปกครองส่วนท้องถิ่น

แบบที่ ๒ แบบติดตามผลการดำเนินงานขององค์กรปกครองส่วนท้องถิ่น

แบบที่ ๓ แบบประเมินผลการดำเนินงานตามแผนยุทธศาสตร์

แบบประเมินคุณภาพของแผนพัฒนา

(แจ้งตามหนังสือกระทรวงมหาดไทย ที่ มท ๐๘๑๐.๒/ว ๐๗๐๓ ลงวันที่ ๒ กุมภาพันธ์ ๒๕๔๘ เรื่อง แนวทางและหลักเกณฑ์การจัดทำและประสานแผนสามปีขององค์กรปกครองส่วนท้องถิ่น ข้อ ๗ การวัดคุณภาพของแผนพัฒนาท้องถิ่น ตามนัยหนังสือกระทรวงมหาดไทย ด่วนที่สุด ที่ มท ๐๘๑๐.๒/ว ๔๘๓๐ ลงวันที่ ๒๒ พฤศจิกายน ๒๕๔๖ ให้แล้วเสร็จภายใน ๑๕ วัน นับแต่วันประกาศใช้แผนพัฒนาท้องถิ่น)

**การติดตามและประเมินผลด้วยระบบ e-plan ([www.dla.go.th](http://www.dla.go.th))**

## ๒) การวัดผลในเชิงคุณภาพ

การวัดผลเชิงคุณภาพ องค์การบริหารส่วนตำบลสินปุนใช้การสำรวจความพึงพอใจในการวัดผลเชิงคุณภาพโดยภาพรวม โดยได้มีการประเมินความพึงพอใจ ซึ่งการประเมินความพึงพอใจทำให้ทราบถึงผลเชิงคุณภาพในการดำเนินงานขององค์การบริหารส่วนตำบลสินปุนในภาพรวม

**โดยเครื่องมือที่ใช้ในการประเมินความพึงพอใจ มีดังนี้**

แบบที่ ๓/๑ แบบประเมินความพึงพอใจต่อผลการดำเนินงานขององค์การบริหารส่วนตำบลสินปุนใน ภาพรวม

แบบที่ ๓/๒ แบบประเมินความพึงพอใจของประชาชนต่อผลการดำเนินงานขององค์การบริหารส่วนตำบลสินปุนในแต่ละยุทธศาสตร์ในภาพรวม

## ๔. ข้อเสนอแนะในการจัดทำแผนพัฒนาท้องถิ่นในอนาคต

### ๔.๑ ผลกระทบนำไปสู่ออนาคต

ในทฤษฎีทางวิชาการการจัดการ กล่าวว่า องค์กรต่างๆไม่ว่าจะเป็นองค์กรภาครัฐหรือองค์กรภาคเอกชนจะพัฒนา เติบโตและอยู่รอดได้ต้องมีการปรับตัวให้เข้ากับการเปลี่ยนแปลงของสภาพแวดล้อมภายนอก ๔ ประการ (PEST) ตลอดเวลา ซึ่งประกอบไปด้วย

สิ่งแวดล้อมด้านการเมือง(Political Environment)

สิ่งแวดล้อมด้านเศรษฐกิจ (Economic Environment)

สิ่งแวดล้อมด้านสังคม (Social Environment) และ

สิ่งแวดล้อมด้านวิทยาการใหม่ๆ (Technology)

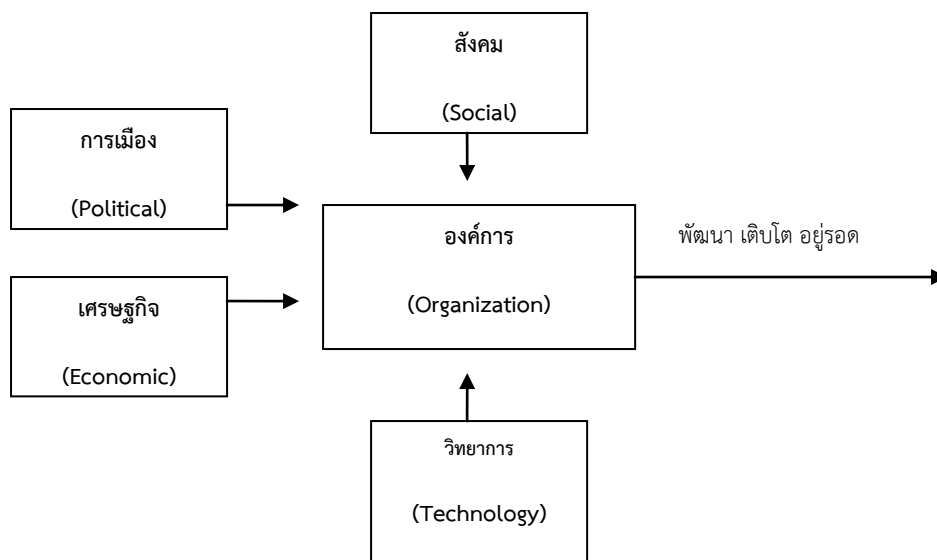

จากแผนภาพ องค์การบริหารส่วนตำบลมีฐานะเป็นองค์กรภาครัฐองค์กรหนึ่ง จึงมีความจำเป็นที่จะต้องมีความสามารถในการปรับตัวให้เข้ากับการเปลี่ยนแปลงของสิ่งแวดล้อมต่างๆ ๔ ประการดังที่กล่าวมาแล้ว เพื่อให้องค์กรพัฒนา เติบโตและอยู่รอดต่อไปได้ วิสัยทัศน์ในการปฏิบัติงานในองค์กรปกครองส่วนท้องถิ่นต้องวิเคราะห์ตามสิ่งแวดล้อมที่จะเปลี่ยนแปลงไปทั้ง ๔ ประการ ดังนี้

๑) การปรับตัวให้เข้ากับการเมือง (Political Environment) ที่เปลี่ยนแปลง

หากกล่าวถึงการปกครองของไทยในปัจจุบัน อาจแบ่งระดับการเมืองออกได้เป็น ๒ ระดับ ได้แก่ การเมืองระดับชาติ และการเมืองระดับท้องถิ่น การเมืองระดับชาติ ได้แก่ การเมืองระดับรัฐบาล สมาชิกสภาผู้แทนราษฎร สมาชิกวุฒิสภา ในส่วนของการเมืองระดับท้องถิ่นนั้นยังสามารถแบ่งแยกย่อยออกได้เป็นหลายประเภท เช่น การเมืองของ อบจ. เทศบาล หรือ อบต. หรือแม้กระทั่งการเมืองในระดับหมู่บ้านที่จะต้องมีการเลือกตั้งผู้ใหญ่บ้านโดยราษฎรในหมู่บ้านนั้นๆ เป็นต้น ในสภาพข้อเท็จจริงปัจจุบันและผลงานวิจัยต่างๆที่เกี่ยวข้องต่างชี้ว่าการเมืองในระดับชาติ ยังมีอิทธิพลต่อการเมืองในระดับท้องถิ่นอยู่หลายประการ เช่น การเลือกตั้งในระดับท้องถิ่นต้องอาศัยภาพลักษณ์ของพรรคการเมืองระดับชาติเพื่อช่วยในการหาเสียง การให้เงินอุดหนุนเฉพาะกิจจากส่วนกลางมายังองค์กรปกครองส่วนท้องถิ่นโดยเลือกให้เฉพาะท้องถิ่นที่เป็นพรรคพวกเดียวกันกับราชการส่วนกลาง เป็นต้น

ในอนาคต อำนาจหน้าที่และบทบาทของนักการเมืองท้องถิ่นและข้าราชการท้องถิ่นจะเป็นอย่างไรนั้น ส่วนหนึ่งก็ขึ้นอยู่กับสิ่งแวดล้อมทางการเมืองโดยเฉพาะอย่างยิ่งอิทธิพลจากการเมืองระดับชาติซึ่งถ่ายทอดออกมาเป็นนโยบายของรัฐที่มีต่อ อบต. ซึ่งมักสลับสับเปลี่ยนกันเป็น ๒ กรณี กล่าวคือ การรวมอำนาจการปกครอง (Centralization) หรือ การกระจายอำนาจการปกครอง (Decentralization) ดังนั้น ผู้ที่จะปฏิบัติงานใน อบต. จึงจำเป็นที่จะต้องทราบความเคลื่อนไหวของนโยบายรัฐอยู่ตลอดเวลา เพื่อบริหารจัดการ อบต. ให้เข้ากับสภาวะการณ์ดังกล่าวที่เปลี่ยนแปลงอยู่ตลอดเวลาในส่วนของปัจจัยการเมืองระดับท้องถิ่นด้วยตนเองนั้น ทุกฝ่ายที่เกี่ยวข้องจะต้องเข้าใจบทบาทหน้าที่ของตนเอง ซึ่งโดยหลักการแล้วการตัดสินใจกำหนดนโยบายควรเป็นหน้าที่ของฝ่ายการเมืองท้องถิ่น ทุกฝ่ายควรต้องรู้ความเคลื่อนไหวและการเปลี่ยนแปลงของการเมือง

ท้องถิ่นในทุกระดับทั้งระดับ อบจ. เทศบาล อบต. และระดับหมู่บ้าน เพราะการเมืองท้องถิ่นเหล่านี้มีความเชื่อมโยงสัมพันธ์กันและจะต้องมีผลกระทบต่อ อบต. ไม่ทางตรงก็ทางอ้อม ข้าราชการท้องถิ่นควรพยายามปรับข้อเท็จจริงในท้องถิ่นให้เข้ากับระเบียบกฎหมายของรัฐ ซึ่งในบางครั้งระเบียบกฎหมายอาจไม่เหมาะสมกับสภาพปัญหาและความต้องการของคนในท้องถิ่นก็ต้องเป็นหน้าที่ของข้าราชการท้องถิ่น ที่จะประยุกต์ใช้กฎหมาย ให้สามารถใช้ได้จริงตามสภาพและบริบทแวดล้อมของท้องถิ่นนั้นๆ จึงจะได้ชื่อว่าเป็นนักบริหารการเปลี่ยนแปลง (Change Agent) อย่างแท้จริง

## ๒) การปรับตัวเข้ากับเศรษฐกิจ (Economic Environment) ที่เปลี่ยนแปลง

เมื่อสภาพเศรษฐกิจโดยรวมของประเทศไม่ดี ทำให้ประชาชนยากจนเพิ่มขึ้นเป็นสาเหตุของปัญหาอื่นๆ ที่กระทบต่อ อบต. ตามมา ไม่ว่าจะเป็นปัญหาเสพติด ปัญหาประชาชนเรียกร้องในสิ่งที่สามารถแก้ไขปัญหาเฉพาะหน้ามากกว่าสิ่งที่แก้ไขปัญหาลงได้อย่างยั่งยืน เช่น การขาดแคลนน้ำใช้ในการอุปโภคบริโภคในช่วงหน้าแล้ง และของฟรีอื่นๆ จาก อบต. เป็นต้น ซึ่งสวนทางกับระเบียบกฎหมายและการตรวจสอบอย่างเข้มข้นของสำนักงานตรวจเงินแผ่นดิน ที่พยายามจำกัดขอบเขตการตัดสินใจขององค์กรปกครองส่วนท้องถิ่นในเรื่องของการแจกของให้แก่ราษฎร อีกปัญหาหนึ่งประชาชนอาจขาดการมีส่วนร่วมทางการเมืองกับ อบต. เพราะต้องเอาเวลาไปทำงานหาเงินเพื่อปากท้องของตนเองก่อนหรือบางครั้งอาจมีส่วนร่วมแค่การรับเงินแล้วไปลงคะแนนเสียงเลือกตั้ง รวมตลอดถึงปัญหาความยากจนของประชาชนจะสร้างความเข้มแข็งให้กับนโยบายประชานิยมไปโดยปริยายซึ่งอาจส่งผลกระทบในทางลบในระยะยาว โดยเฉพาะอย่างยิ่งเป็นการส่งเสริมลักษณะนิสัยการพึ่งพิงรัฐอยู่ตลอดเวลาของประชาชน เป็นต้น

ดังนั้น การสร้างกระบวนทัศน์ (Paradigm) ทางความคิดให้แก่ประชาชนตามหลัก “ตนเป็นที่พึ่งแห่งตน” และ “ปรัชญาเศรษฐกิจพอเพียง” ควรเป็นสิ่งสำคัญที่นักบริหารงาน อบต. ควรให้ความสนใจที่จะส่งเสริมและพัฒนาในประเด็นนี้

การปรับตัวเข้ากับสังคม (Social Environment) ที่เปลี่ยนแปลง ชุมชนแต่ละชุมชนมีสภาพทางสังคมและวัฒนธรรมที่แตกต่างกัน ดังนั้น การปฏิบัติงานในแต่ละพื้นที่ก็ต้องเผชิญกับสภาพทางสังคมและวัฒนธรรมที่แตกต่างกัน เช่น บางพื้นที่อาจเป็นสังคมของคนพุทธ หรืออิสลาม บางพื้นที่ประชาชนให้ความร่วมมือกับกิจกรรมของ อบต. เป็นอย่างดี บางพื้นที่ประชาชนขาดความร่วมมือ บางพื้นที่อาจเป็นสังคมที่ประกอบด้วยชนเผ่าต่างๆ มากมาย เป็นต้น สภาพของสังคมไทยมักเป็นสังคมอุปถัมภ์ ผู้บริหารท้องถิ่นอาจมีแนวโน้มที่จะตัดสินใจกำหนดนโยบายไปตอบสนองต่อกลุ่มญาติพี่น้องของตน กลุ่มอื่นที่แพ้การเลือกตั้งเมื่อไม่ได้รับการตอบสนองก็หาทางโจมตี ก่อให้เกิดความขัดแย้งที่รุนแรงขึ้นในสังคมท้องถิ่นมากกว่าในอดีต ดังนั้น บุคลากรใน อบต. จึงจำเป็นต้องเข้าใจผลกระทบที่มาจากสาเหตุการกระจายอำนาจสู่ท้องถิ่นที่ส่งผลโดยตรงต่อความสามัคคีในสังคมท้องถิ่นยุคปัจจุบัน ต้องมีความสามารถบริหารงานบนความขัดแย้งในสังคม เพราะคงไม่มีสังคมใดในประเทศไทยที่จะมีคนที่ชอบสิ่งที่เหมือนกันได้หมด การปฏิบัติงานทุกอย่างย่อมมีการเห็นด้วย ไม่เห็นด้วย ต่อต้าน และไม่ต่อต้าน อยู่คู่กับสังคมประชาธิปไตยเสมอสำคัญเพียงแต่ว่าจะสามารถลดระดับหรือแก้ไขความขัดแย้งที่รุนแรงนั้นได้อย่างไร

## ๓) การปรับตัวเข้ากับวิทยาการใหม่ ๆ (Technology) ที่เปลี่ยนแปลง

ในปัจจุบันกรมส่งเสริมการปกครองท้องถิ่นมีนโยบายส่งเสริมการพัฒนาบุคลากรโดยการฝึกอบรมอยู่เป็นประจำ เช่น การฝึกอบรมการใช้คอมพิวเตอร์โปรแกรมต่างๆ การฝึกอบรมการจัดทำเว็บไซต์ องค์กร เป็นต้น ประกอบกับกรมส่งเสริมฯ มีเว็บไซต์เผยแพร่ข้อมูลข่าวสารต่างๆ ที่เป็นและเกี่ยวข้องกับการปฏิบัติงานของ อปท. ที่ปรับปรุงให้ทันสมัยอยู่ทุกวัน เช่น การเผยแพร่หนังสือสั่งการต่างๆ ผ่านช่องทางการสารบรรณอิเล็กทรอนิกส์ เป็นต้น หากพนักงานท้องถิ่นให้ความสำคัญในการอ่านหนังสือสั่งการของกรมส่งเสริมฯ ทางอินเทอร์เน็ตอยู่เป็นประจำ ก็จะนำมาซึ่งการบริหารงานที่มีประสิทธิภาพและไม่ขัดต่อระเบียบ กฎหมาย หนังสือสั่งการที่เปลี่ยนแปลงไปอยู่ตลอดเวลา

#### ๔.๒ ข้อสังเกต ข้อเสนอแนะ ผลจากการพัฒนา

องค์การบริหารส่วนตำบลสินปุน มีข้อสังเกต ข้อเสนอแนะ ผลจากการพัฒนา โดยอิงการคาดการณ์ การพัฒนาต่างๆ อยู่ภายใต้สิ่งแวดล้อมภายนอกต่างๆ ดังต่อไปนี้

๑) การเปลี่ยนแปลงในประเทศที่จะส่งผลกระทบต่อ อบต.

- รัฐธรรมนูญฉบับใหม่จะส่งผลกระทบต่อองค์กรปกครองส่วนท้องถิ่นอย่างไร
- แนวโน้มการยกฐานะจาก อบต. เป็นเทศบาลทั่วประเทศ
- แนวโน้มการควบรวมองค์กรปกครองส่วนท้องถิ่น
- การเพิ่มขึ้นหรือลดลงของการจัดสรรเงินงบประมาณให้ อบต.

๒) การเปลี่ยนแปลงในระดับภูมิภาคที่จะส่งผลกระทบต่อ อบต.

AEC หรือ Asean Economics Community คือการรวมตัวของชาติในอาเซียน ๑๐ ประเทศ โดยมี ไทยพม่าลาวเวียดนามมาเลเซียสิงคโปร์อินโดนีเซียฟิลิปปินส์กัมพูชาบรูไน เพื่อที่จะให้มีผลประโยชน์ทางเศรษฐกิจร่วมกัน จะมีรูปแบบคล้ายๆ กลุ่ม Euro Zone นั้นเอง จะทำให้มีผลประโยชน์ อำนาจต่อรองต่างๆ กับคู่ค้าได้มากขึ้น และการนำเข้า ส่งออกของชาติในอาเซียนก็จะเสรี ยกเว้นสินค้าบางชนิดที่แต่ละประเทศอาจจะขอไว้ไม่ลดภาษีนำเข้า (เรียกว่าสินค้าอ่อนไหว) Asean จะรวมตัวเป็น ประชาคมเศรษฐกิจอาเซียนและมีผลเป็นรูปธรรม ณ วันที่ ๓๑ ธันวาคม ๒๕๕๘ ณ วันนั้นจะทำให้ภูมิภาคนี้เปลี่ยนไปอย่างมากโดย AEC Blueprint (แบบพิมพ์เขียว) หรือแนวทางที่จะให้ AEC เป็นไปคือ

๑. การเป็นตลาดและฐานการผลิตเดียวกัน
๒. การเป็นภูมิภาคที่มีขีดความสามารถในการแข่งขันสูง
๓. การเป็นภูมิภาคที่มีการพัฒนาทางเศรษฐกิจที่เท่าเทียมกัน
๔. การเป็นภูมิภาคที่มีการบูรณาการเข้ากับเศรษฐกิจโลก

จากการที่องค์การบริหารส่วนตำบลสินปุน ได้กำหนดยุทธศาสตร์การพัฒนา ไว้จำนวน ๗ ยุทธศาสตร์ ดังนั้น จึงวิเคราะห์การเปลี่ยนแปลงในระดับภูมิภาค หรือ การเข้าสู่ AEC ที่จะส่งผลกระทบต่อองค์การบริหารส่วนตำบลสินปุน ในยุทธศาสตร์ต่างๆ ดังนี้

๑. ยุทธศาสตร์การพัฒนาด้านเศรษฐกิจ
๒. ยุทธศาสตร์การพัฒนาด้านแหล่งน้ำ
๓. ยุทธศาสตร์การพัฒนาด้านโครงสร้างพื้นฐาน

๔. ยุทธศาสตร์การพัฒนาด้านพัฒนาสังคมและส่งเสริมคุณภาพชีวิต
๕. ยุทธศาสตร์การพัฒนาด้านการเมืองการบริหาร
- ๖ .ยุทธศาสตร์การพัฒนาด้านสาธารณสุข
๗. ยุทธศาสตร์การพัฒนาด้านการบริหารจัดการอนุรักษ์ทรัพยากรธรรมชาติและสิ่งแวดล้อมและแหล่งท่องเที่ยว

\*\*\*\*\*